



हिमाली गाउँपालिकाको प्रथम आवधिक विकास योजना (आ.व. २०८१/०८२ देखि २०८५/०८६ सम्म)



हिमाली गाउँपालिका
गाउँ कार्यपालिकाको कार्यालय
सुदूरपश्चिम प्रदेश, बाजुरा, नेपाल

सहयोगी निकाय: सुदूरपश्चिम प्रदेश अनुसन्धान तथा प्रशिक्षण प्रतिष्ठान पुत्रा, डोटी
सहजिकरण : स्मार्ट-लिम्पिया प्वाइन्ट-इएफआई नेपाल जेभी, बबरमहल काठमाडौं

२०८१ जेठ



मन्तव्य

यस हिमाली गाउँपालिकाको पांच बर्षे प्रथम आवधिक विकास योजना २०८१ प्रकाशन हुदा मलाई धेरै खुशि लागेको छ । सुदूरपश्चिम प्रदेशको पालिकाहरु मध्ये पनि अति बिकट गाउँपालिका भएपनि यस पालिकाको सर्वांगिक विकासको लागि यो आवधिक विकास योजना कोशे दुंगा हुनेछ भन्ने आशा लिएको छु ।

भौगोलिक, प्राकृतिक, ऐतिहासिक, सांस्कृतिक एवं पर्यटकीय महत्वका दृष्टिले अत्यन्त प्रवल सम्भावना भएको गाउँपालिका भएर पनि द्रुत विकासको लागि केही चुनौतीहरु पनि छन । विकासको क्रममा पछाडी परेका वर्ग तथा समुदायलाई विकासको मूल प्रवाहमा ल्याउने, उत्पादनशील क्षेत्रमा लगानी अभिवृद्धि गरी आर्थिक गतिविधिहरुको माध्यमद्वारा रोजगारी विस्तार गर्ने, कृषि क्षेत्रको व्यवसायिकीकरण र आधुनिकीकरण गर्ने, सुशासन प्रवर्द्धन गरी सेवा प्रवाहमा प्रभावकारीता कायम गर्ने र पर्यटन विकासबाट प्राप्त लाभ लिई सबै क्षेत्रसम्म पुऱ्याउने, वन जंगलको संरक्षण गर्दै वातावरणीय सन्तुलनलाई कायम राख्ने, भौतिक पूर्वाधारको विकासमा लगानी वृद्धि गर्ने तथा सामाजिक विकासलाई संस्थागत गरी अपेक्षित विकासको प्रतिफल हासिल गर्ने कार्यमा पांच बर्षे प्रथम आवधिक विकास योजनाले सहयोग पुरयाउने छ भन्ने आशा लिएको छु ।

गाउँपालिकाले लिएको दिर्घकलिन सोच स्वास्थ्य शिक्षा कृषि जडिबुटी पर्यटन र पुर्वाधार औधोगीकरण सुशासन सम्बृदी हिमालीको आधार परिकल्पनालाई साकार गर्नकालागि गाउँपालिकाले तयार गरेको पांच बर्षे आवधिक विकास योजनाले महत्वपूर्ण योगदान दिनेछ । गाउँपालिकाले आवधिक विकास योजनालाई नै आधार मानेर आगामि आ.व . देखि निति तथा कार्यक्रमहरु तयार पारि कार्यान्वयन गर्नेछु ।

यो आवधिक विकास योजना तर्जुमा गर्नकालागि आर्थिक तथा प्राविधिक सहयोग गर्ने सुदूरपश्चिम प्रदेश अनुसन्धान तथा प्रशिक्षण प्रतिष्ठान ,पुन्ना डोटी तथा तयारी एवम प्रकाशन कार्यमा प्रत्यक्ष रूपमा सलग्न कार्यपालिका सम्पूर्ण सदस्यहरु, विषयगत समितिहरु, निर्देशक समिति कर्मचारी साथिहरु, र प्राविधिक सहयोग गर्ने परामर्शदाताका तर्फबाट संगलन बिज्ञ टोलिलाई समेत धन्यवाद दिन चाहन्छु ।

गोबिन्द बहादुर मल्ल

अध्यक्ष





मेरो भनाइ

हिमाली गाउँपालिकाको समग्र विकासको दीर्घकालिन सोच तथा निर्देशक सिद्धान्त अनुसार सरकारी, गैर सरकारी, सहकारी, समुदायमा आधारित संस्था तथा निजी क्षेत्रलाई मूलधारमा ल्याई गाउँपालिकाको एकिकृत व्यवस्थित र योजनाबद्ध विकास प्रक्रिया तथा नतिजालाई मार्गदर्शन गर्नु आवधिक विकास योजना तर्जुमाको मुख्य उद्देश्यका साथ आवधिक विकास योजना २०८१ प्रकाशित हुन गईरहेको छ । यसले समग्र गाउँपालिकाको विकास प्रयासलाई मार्गदर्शन गर्ने र अपेक्षित नतिजा हासिल गर्ने, नविन तथा रणनीतिक महत्वका कार्यक्रम र सो को कार्यान्वयनको लागि कार्यनीति तयार गर्न सहयोग गर्ने छ भन्ने विश्वास लिएको छु ।

स्थानीय सरकार संचालन ऐन २०७४ ले नगरपालिकाले स्थानीयस्तरको विकासका लागि आफ्नो अधिकार क्षेत्र भित्रका विषयमा आवधिक, वार्षिक, रणनीतिक क्षेत्रगत, मध्यकालिन तथा दीर्घकालिन विकास योजना बनाई लागु गर्नु पर्ने व्यवस्था गरेको छ । यस प्रकारका योजना तर्जुमा गर्दा नेपाल सरकार र प्रदेश सरकारको नीति, लक्ष्य, उद्देश्य, समय सिमा र प्रकृत्यासंग अनुकूल हुने गरि तर्जुमा गर्नुपर्ने व्यवस्था ऐनमा गरिएको छ ।

यो आवधिक विकास योजना तर्जुमा गर्नकालागि आर्थिक तथा प्राविधिक सहयोग गर्ने सुदूरपश्चिम अध्ययन अनुसन्धान प्रतिष्ठान पुन्ना, डोटी तथा तयारी एवम प्रकाशन कार्यमा प्रत्यक्ष रूपमा सलग्न कार्यपालिका सम्पूर्ण सदस्यहरु, विषयगत समितिहरु, राष्ट्र सेवक कर्मचारी साथिहरु र प्राविधिक रूपमा सहयोग गर्ने परामर्शदाताका तर्फ बाट संगलन बिज्ञ टोली लाई समेत धन्यवाद दिन चाहन्छु ।

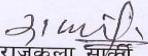
राजकुल साकी

उपाध्यक्ष

राजकुल साकी
उपाध्यक्ष



सुदूरपश्चिम प्रदेश सरकार
मुख्यमन्त्री तथा मन्त्रिपरिषद्को कार्यालय
सुदूरपश्चिम प्रदेश अनुसन्धान तथा प्रशिक्षण प्रतिष्ठान
पुन्ना डोटी नेपाल



मन्तव्य

सुदूरपश्चिम प्रदेश अनुसन्धान तथा प्रशिक्षण प्रतिष्ठान पुन्ना डोटी, प्रादेशिक तथा स्थानीय शासन सहयोग कार्यक्रम (PLGSP) देशका ७ वटा प्रदेश र ७५३ वटा स्थानीय तहहरूमा नेपालको संविधान २०७२ को मर्म अनुसार संघीयता कार्यान्वयन, प्रदेश सरकार र स्थानीय सरकारको क्षमता विकास, प्रदेश सरकार र स्थानीय सरकारको सेवा प्रवाहलाई छिटो छरितो र प्रभावकारी बनाउन साथै चुस्त, दिगो, समावेशी, जनउत्तरदायी शासन प्रणाली स्थापना गर्नकालागि यो कार्यक्रम संचालन भई रहेको छ।

नेपालमा संघीयताको अभ्यास नया विषय हो। परिवर्तित परिवेशमा तिनै तहका सरकारहरूका बीचको समन्वय, सहकार्य र सह अस्तित्ववाट मात्र निर्धारित लक्ष्यमा पुग्न सकिन्छ। यसै सन्दर्भमा संघीयताको सफल, कार्यान्वयनको लागी तिनै तहका सरकारहरूको क्षमता विकासले महत्वपूर्ण भूमिका निर्वाह गर्दछ। प्रदेश र स्थानीयतहको क्षमता अभिवृद्धि गरेर संघीयताको जग बलियो बनाउन सकिन्छ। यही बलियो र दिर्घकालिन संस्थागत विकास गर्ने उद्देश्यले सुदूरपश्चिम प्रदेश अनुसन्धान तथा प्रशिक्षण प्रतिष्ठान, डोटीले प्रदेश तथा स्थानीय तहका निर्वाचित मनोनित र नियुक्त पदाधिकारी तथा प्रशासनिक कर्मचारीको क्षमता विकास गर्ने उद्देश्यले काम गरि रहेको छ।

आव २०८०।०८१ को यस केन्द्रको वार्षिक कार्यक्रम अनुसार स्थानीय तहको संस्थागत क्षमता विकासका कार्यहरू अन्तर्गत आवधिक विकास योजना निर्माण, लगायत अन्य रणनीति आदि जस्ता कार्यहरूमा गाँउपालिका/नगरपालिकासंगको समन्वय र सहकार्यमा आर्थिक तथा प्राविधिक सहयोग प्रदान गरिदै आएको छ। सोही सन्दर्भमा तहाँ गाँउपालिका/गाउपालिका आवधिक विकास योजना निर्माणमा यस केन्द्रवाट सहयोग गर्न पाउँदा म व्यक्तिगत तथा सुदूरपश्चिम प्रदेश अनुसन्धान तथा प्रशिक्षण प्रतिष्ठान को सम्पूर्ण विज्ञ र कर्मचारीहरूको तर्फवाट खुशी व्यक्त गर्दछु। भविष्यमा पनि सुदूरपश्चिम प्रदेश अनुसन्धान तथा प्रशिक्षण प्रतिष्ठान, पुन्ना, डोटी यस कार्यमा निरन्तर सहयोग र सहकार्य गरि रहने छ।

अन्तमा आवधिक विकास योजना निर्माण कार्यको शुरु देखि नै आवश्यक सहयोग गरि उक्त कार्य सम्पन्न गर्नमा योगदान पुर्याउनु हुने गाँउपालिका/नगरपालिकाका अध्यक्ष, प्रमुख, उपाध्यक्ष, उपप्रमुख एवं सम्पूर्ण गाँउ/नगर कार्यपालिकाका सदस्यहरू तथा प्रमुख प्रशासकिय अधिकृत र सम्पूर्ण कर्मचारीहरूलाई धन्यवाद व्यक्त गर्न चाहन्छु। त्यस्तै यस कार्यमा संलग्न परामर्श तर्फका विज्ञ एवं प्राविधिक टिमलाई पनि धन्यवाद दिन चाहन्छु।

गेहेन्द्र बहादुर बम
कार्यकारी निर्देशक
सुदूरपश्चिम प्रदेश अनुसन्धान तथा प्रशिक्षण प्रतिष्ठान,
पुन्ना, डोटी



मन्तव्य

हिमाली गाउँपालिकाको नेतृत्व र विकासको दीर्घकालिन सोच तथा निर्देशक सिद्धान्त अनुसार सरकारी, गैर सरकारी, सहकारी, समुदायमा आधारित संस्था तथा निजी क्षेत्रलाई मूलधारमा ल्याई गाउँपालिकाको एकिकृत व्यवस्थित र योजनाबद्ध विकास प्रक्रिया तथा नतिजालाई मार्गदर्शन गर्नु आवधिक विकास योजना तर्जुमाको मुख्य उद्देश्यका साथ यस गाउँपालिकाको आवधिक विकास योजना २०८१ प्रकाशित हुन गईरहेको छ । यसले समग्र गाउँपालिकाको विकास प्रयासलाई मार्गदर्शन गर्ने र अपेक्षित नतिजा हासिल गर्ने, नविन तथा रणनीतिक महत्वका कार्यक्रम र सो को कार्यान्वयनको लागि कार्यनीति तयार गर्न सहयोग गर्ने छ भन्ने विश्वास लिएको छु ।

हिमाली गाउँपालिकाको विकासको सभावना, अवसर, समस्या तथा चुनौति र स्रोत परिचालनको विद्यमान स्थिति विश्लेषण गरी गाउँबासीको चाहना अनुसार लक्ष्य, उद्देश्य, रणनीति र प्राथमिकता सहित ग्रामिण विकासको प्रारूप तयार भएको ले आगामि दिनहरूमा पनि यसैलाई आधार मानि योजनाहरू तयार गरिने र यसको सफल कार्यान्वयन भई यस पालिकाको समग्र विकासका योजना तर्जुमा गर्नमा मद्दत पुग्ने विश्वास लिएको छु ।

अन्तमा यस आवधिक विकास योजना तयार गर्नका लागि महत्वपूर्ण योगदान गर्ने सम्पूर्ण वडा अध्यक्षज्यूहरू, कार्य पालिकाका सदस्यज्यूहरू, सबै शाखा प्रमुख, निर्देशक समिति सहजीकरण समिति लगायत कर्मचारी साथिहरूलाई धन्यवाद दिन चाहन्छु । यो आवधिक विकास योजना तर्जुमा गर्नकालागि आर्थिक तथा प्राविधिक सहयोग गर्ने सुदूरपश्चिम प्रदेश अनुसन्धान तथा प्रशिक्षण प्रतिष्ठान, पुन्ना डोटी र यस कार्यमा आवश्यक सहजीकरण गरि योजना तयार गर्न सहयोग गर्ने परामर्श दाता टिमलाई समेत धन्यवाद दिन चाहन्छु ।



राज बहादुर भण्डारी
प्रमुख प्रशासकिय प्रमुख

राज बहादुर भण्डारी
नि. प्रमुख प्रशासकिय प्रमुख

कार्यकारी सारांश

१. पृष्ठभूमि:

यस हिमाली गाउँपालिकाको पहिलो आवधिक विकास योजना (प्रथम) आ.व. २०८१/०८२ देखि २०८५/०८६ सम्मको अवधिमा कार्यान्वयन गरिने योजना हो जसले गाउँपालिकाको समग्र सामाजिक, आर्थिक, र भौगोलिक अवस्थालाई प्राथमिकता दिँदै समृद्धि ल्याउने लक्ष्य राखेको छ । यस योजनाको मुख्य उद्देश्य समग्र विकासलाई तीव्र गति दिनु र स्थायीत्वलाई सुनिश्चित गर्नु हो । यो योजना चारवटा प्रमुख पक्षमा ध्यान केन्द्रित गर्दै तयार गरिएको छ: आर्थिक समृद्धि, सामाजिक समावेशिता, भौगोलिक विकास, र स्थायीत्व । आर्थिक समृद्धिको क्षेत्रमा कृषि, पशुपालन, र उद्योग, व्यापार व्यवसाय, पर्यटनका अवसरहरूको प्रवर्धनमा केन्द्रित छ । यसले ग्रामीण उद्योग र साना उद्योगहरूको विकासलाई प्राथमिकता दिनेछ जसले स्थानिय स्तरमा रोजगारीका अवसरहरू सिर्जना गर्नेछ र आर्थिक अवस्था सुधार गर्नेछ । कृषि र पशुपालनको क्षेत्रलाई आधुनिक प्रविधिहरूसँग समायोजन गर्ने, तथा पर्यटन क्षेत्रमा विविध गतिविधिहरूको विकास गरेर आर्थिक बृद्धि हासिल गर्ने प्रयास गरिनेछ । यस योजनाले स्थानिय स्रोतहरूको अधिकतम उपयोग गर्दै समग्र विकासलाई सुदृढ बनाउने प्रयास गरेको छ ।

शिक्षा, स्वास्थ्य सेवामा र सामाजिक समावेशितामा सुधार ल्याउने, लक्ष्य राख्दछ । नयाँ विद्यालयहरूको स्थापना र विद्यमान विद्यालयहरूको पूर्वाधार सुधार गरेर शिक्षा प्रणालीलाई मजबूत बनाइनेछ । स्वास्थ्य सेवाहरूको पहुँचलाई विस्तार गर्नका लागि नयाँ स्वास्थ्य केन्द्रहरूको स्थापना र विद्यमान स्वास्थ्य सेवाहरूको गुणस्तर वृद्धि गरिनेछ । महिला सशक्तिकरणमा विशेष ध्यान दिँदै महिला क्षमता अभिवृद्धि प्रशिक्षण र रोजगारका अवसरहरू प्रदान गर्नका लागि विभिन्न कार्यक्रमहरू सञ्चालन गरिनेछन् । यसले समग्र सामाजिक समावेशिता र समानताको सुनिश्चितता ल्याउनेछ ।

भौतिक पूर्वाधार विकासको क्षेत्रमा, सडक र यातायातको पूर्वाधारको सुधार गर्ने योजना गरिएको छ । नयाँ सडक र पुलहरूको निर्माणबाट गाउँ र बजारका बीचको संपर्कलाई मजबूत बनाउने छ । यसका अतिरिक्त, जलस्रोत व्यवस्थापन र प्राकृतिक संसाधनको संरक्षणमा ध्यान दिइनेछ । जलाशयहरूको निर्माण र वृक्षारोपण कार्यक्रमहरू मार्फत वातावरणीय संरक्षणलाई सुनिश्चित गरिनेछ । यसरी, भौगोलिक पहुँच र प्राकृतिक संसाधनहरूको दीगो व्यवस्थापनमा योजनाले महत्वपूर्ण भूमिका खेल्नेछ स्थायीत्व र टिकाउको लागि, योजना वातावरणीय संरक्षण र जलवायु परिवर्तनसँग जुझ्नका लागि विभिन्न योजनाहरू तयार गर्नेछ । जनसाधारणको सहभागिता र क्षमता अभिवृद्धि गर्ने कार्यक्रमहरू मार्फत दीगो विकासलाई प्रवर्धन गरिनेछ । यस योजनाले प्रत्येक पक्षमा निरन्तर अनुगमन र मूल्यांकनको व्यवस्था गर्नेछ, जसले योजना सफलतापूर्वक कार्यान्वयन गर्न मद्दत गर्नेछ ।

२. गाउँपालिकाको समग्र विकासको दिर्घकालिन सोच

स्वास्थ्य शिक्षा कृषि जडिबुटी पर्यटन र पूर्वाधार, औद्योगीकरण सुशासन सम्बृद्धि हिमालीको आधारको

३. गाउँपालिकाको समग्र विकासको लक्ष्य

उत्पादनशील रोजगारी, मर्यादित जीवन, समावेशी र सुशासन युक्त गाउँपालिकाको आधार निर्माण गर्ने ।

४. गाउँपालिकाको समग्र विकासको उद्देश्यहरू

पालिकाको समग्र आर्थिक सामाजिक भौतिक तथा संस्थागत विकासका लागि लगानी वृद्धि गरी उपरोक्त लक्ष्य हाँसिल गर्न देहाय बमोजिमको उद्देश्य लिइएको छ ।

१. उत्पादन, रोजगारी र आयआर्जनका अवसर प्रवर्धन गर्ने,
२. सांस्कृतिक तथा पर्यटकीय गन्तव्यको रूपमा विकास गर्ने,
३. गुणस्तरीय स्वास्थ्य तथा शिक्षा र सभ्य समाजको आधार तयार गर्ने,
४. बसोबास, भौतिक सुविधा तथा अन्तरआवद्धता सहज, व्यवस्थित र उत्थानशील बनाउने,
५. वन, जलाधार एवम् जैविक विविधताको संरक्षण, गुणस्तर तथा दिगो प्रयोगमा अभिवृद्धि गर्ने,
६. विकास पूर्वाधारलाई विपद् प्रतिरोधी तथा सामाजिक एवम् संस्थागत जीवनलाई उत्थानशील बनाउने,
७. दैवी प्रकोप र मानवसिर्जित विपद्बाट आर्थिक सामाजिक क्षेत्रलाई पुनः जागृत गराउने,
८. स्थानीय सेवा तथा विकास उपलब्धीलाई समावेशी, सहज, प्रभावकारी र जवाफदेही बनाउने ।

५. रणनीति तथा प्राथमिकता

पालिकाको उपरोक्त सोच लक्ष्य तथा उद्देश्य हाँसिल गर्नका लागि तपसिल अनुसारका रणनीतिहरू अवलम्बन गरीने छ ।

- (क) कृषि उद्यम तथा औद्योगिक क्षेत्र प्रवर्धन गर्न सकिने तुलनात्मक लाभका क्षेत्रहरू पहिचान गरी लगानी तथा रोजगारीका अवसरहरूको सृजना गर्ने,
- (ख) गाउँपालिकाको वडा नं १, २ र ३ मा ओखर, स्याउ तथा सुख्खा फलपुल फर्म स्थापना गर्ने ,
- (ग) विभिन्न किसिमका कृषि अनुदानको व्यवस्था गरी विदेश तिर गएका युवा शक्तिलाई स्वदेश फिर्ता गरी कृषि पेशामा आबद्ध गराउने
- (घ) चौरी गाई, भेडा, बाख्राको आधुनिक फर्म स्थापना गरी कृषको आय वृद्धि गर्ने
- (ङ) जडिबुटी प्रशोधन केन्द्र स्थापना गर्ने
- (च) खप्तड राष्ट्रिय निकुञ्ज लगायत अन्य पर्यटकीय क्षेत्रहरूको पहिचान गरी कृषि तथा धार्मिक पर्यटनलाई प्रवर्धन गर्ने,
- (छ) कृषि, पशुपंक्षी तथा फलफुल खेतिलाई प्रवर्धन गर्दै रैथाने बालि (कोदो, फापर) प्रवर्धनलाई जोड दिई व्यवसायीकरण, ब्रान्डिङ्ग र बजारीकरण गर्ने,
- (ज) गुणस्तरीय शिक्षा, आधुनिक प्रविधिसहितको स्तरीय स्वास्थ्य सेवा, सुदृढ सरसफाई तथा स्वच्छ खानेपानीको सहज पहुच र उपभोग सुनिश्चित गर्ने,
- (झ) सामाजिक सुरक्षामा सुविधायुक्त र सहज पहुच सुनिश्चित गर्ने

- (ज) अतिआवश्यक गुणस्तरीय प्रयोगकर्तामैत्री भौतिक पुर्वाधारहरूको विस्तार तथा स्तरोन्नती गर्ने,
- (ट) विश्वमा बढ्दो जलवायु परिवर्तनको असरलाई न्यूनीकरणका लागि जलवायु अनुकूलनमा सहयोग पुर्याउने कार्यक्रमहरू संचालन गर्ने,
- (ठ) वातावरण, विपद व्यवस्थापन तथा भौतिक पुर्वाधारहरूको विकासमा सार्वजनिक, सहकारी, नीजिक्षेत्र र नागरिक समाजको समन्वय, साझेदारी र सहकार्यलाई अभिवृद्धि गर्ने,
- (ड) संस्थागत क्षमता विकासको लागि सुशासन प्रवर्धन, गुणस्तरीय सेवा प्रवाह र राजश्वका वैकल्पिक स्रोतहरूको दायरा विस्तार गर्दै जाने ।

६. परिमाणात्मक लक्ष्य

हिमाली गाउँपालिकाले यस आवधिक योजनामा तय गरेको दीर्घकालिन सोचअनुरूप ,विकासका लक्ष्य तथा उद्देश्य , गाउँ क्षेत्र भित्रका उत्पादन ,रोजगारी ,आय ,सामाजिक तथा भौतिक पुर्वाधारको विकास क्षेत्र प्रवर्धन र लगानि लगायतका सूचकहरूमा विगत आर्थिक वर्षको समिक्षाका आधारमा आगामी ५ वर्षे अवधिको समष्टीगत परिमाणात्मक लक्ष्य तयार गरीएको छ । खाका तयार गर्ने सिलसिलामा वार्षिक योजनाको प्रभाव र असर तहको प्रमुख नतिजा सूचकलाई समेत आधार लिइएको छ । यस पालिकाको समष्टीगत परिमाणात्मक लक्ष्य निम्न तालिकामा प्रस्तुत गरीएको छ ।

प्रमुख परिमाणात्मक लक्ष्य "सुशासन, सामाजिक न्याय र समृद्धि" को राष्ट्रिय सोच तथा संकल्प र सुदुरपश्चिम सरकारको प्रथम आवधिक योजना आ.व. आधार रेखा आ.व. २०८०/०८१ सम्मको अवस्था तथा यस पालिकाको सोच लक्ष्य उद्देश्य अनुरूप आगामि पाँच आर्थिक वर्ष अवधिको प्रमुख परिमाणात्मक लक्ष्य तथा नतिजा सूचक निर्धारण गरीएको छ । सो अनुसार समष्टीगत लक्ष्यहरूको विद्यमान स्थिति तथा आगामि पाँच वर्षको अपेक्षित उपलब्धि तालिका ३.१ मा प्रस्तुत गरीएको छ ।

७. लगानी, स्रोत अनुमान र बाँडफाँट

हिमाली गाउँपालिकाको आवधिक योजनाको दीर्घकालीन सोच अनुसारका लक्ष्य तथा उद्देश्यहरू प्राप्तिका लागि पहिचान गरीएका कार्यक्रमहरूको प्राथमिकीकरण गरी सोको लागि आवश्यक स्रोतहरूको व्यवस्थापन गर्न सम्भाव्य स्रोतहरूको आँकलन र नयाँ स्रोतहरूको पहिचान गरी परिचालन तथा उपयोग गरीनेछ ।

गाउँपालिकाको आ.व. २०७८/७९, २०७९/०८० को यथार्थ र २०८०/०८१ को अनुमानित आयको अध्ययन गरी आ. व. २०८१/०८२ देखि २०८५/०८६ सम्मका लागि कुल संभावित आय प्रेक्षपण तथ्यांक तालिका न ९.२ मा प्रस्तुत गरीएको छ । आ.व. २०७८/०७९, २०७९/०८० को यथार्थ र आ.व. २०८०/०८१ को अनुमानित आय ब्यय अध्ययन गर्दा उक्त वर्षहरूमा गाउँपालिकाको आय परम्परागत स्रोतहरू मूलतः मालपोत, दर्ता, नवीकरण, सिफारिश लगायतमा आधारित भएको पाइन्छ भने खर्चको ट्रेण्ड वार्षिक वास्तविक खर्च रकम (आ.व.

२०७९/०८०) - ८३.३४% देखिन्छ । यस गाउँपालिकाको आवधिक योजनाको लागि अनुमानित लगानी बजेट प्रक्षेपण निम्न तालिका नं. ९.१ मा उल्लेखित गरिएको छ ।

उल्लेखित तालिका नं. ९.१ अर्थात विषय क्षेत्रगतरूपमा ५ वर्षको बजेट खर्च अनुमान र तालिका नं. ९.२ अर्थात पालिकाको ५ वर्षको आयस्रोत अनुमानलाई तुलनात्मकरूपमा हेर्ने हो भने ५ वर्षको आयस्रोत जम्मा रु १,९६,२०,११,००० अनुमान गरिएको छ भने ५ वर्षको लागि बजेट खर्च रु. २,१५,४५,२५,००० अनुमान गरिएकोमा अनुमानित आय भन्दा अनुमानित खर्च रु. १९ करोड २५ लाख १४ हजार बढी देखिएको छ । उक्त अपुग रकममा गौरवका आयोजनाहरूको बजेट समेत जोडिएकोले अपुग रकमका लागि गाउँपालिकाले गौरवका योजना कार्यान्वयनका लागि नेपाल सरकार, प्रदेश सरकार र दातृनिकायहरूसंग समन्वय गरी बजेट मांग गर्नुपर्ने देखिन्छ ।

(क) वित्तीय हस्तान्तरण

१. नेपालको संविधान र अन्तरसरकारी वित्त व्यवस्थापन ऐनद्वारा व्यवस्था गरीएबमोजिम यस नगरपालिकालाई संघ र प्रदेशहरूबाट देहाय बमोजिमका वित्तीय स्रोतहरू हस्तान्तरण हुनेछ,
२. संघीय सरकारद्वारा वार्षिक रूपमा उपलब्ध हुने समानीकरण अनुदान, सशर्त अनुदान, विशेष अनुदान, समपूरक अनुदान र राजस्व बाँडफाँड,
३. प्रदेश सरकारद्वारा वार्षिक रूपमा उपलब्ध हुने समानीकरण अनुदान, सशर्त अनुदान, विशेष अनुदान, समपूरक अनुदान र राजस्व बाँडफाँड,
४. वैदेशिक अनुदान तर्फ अन्तराष्ट्रिय विकास सहायता नीति, २०७६ बमोजिम संघीय अर्थ मन्त्रालयको संयोजनमा प्राप्त हुने रकम ।

(ख) आन्तरिक आय

स्थानीय सरकार सञ्चालन ऐन, २०७४ बमोजिम स्थानीय तहले प्राप्त गर्ने कर तथा गैरकरका रकमहरू ।

(ग) अन्य

पालिकाको बजेट संरचना बाहिर संघद्वारा प्रत्यायोजित कार्यक्रम अन्तर्गत सामाजिक सुरक्षा कार्यक्रमका लागि प्राप्त हुने रकम, निर्वाचन क्षेत्र पूर्वाधार विकास कार्यक्रमबाट प्रवाहित हुने रकम र संघीय तथा प्रदेश तहबाट कार्यक्रम सहित प्राप्त हुने रकम ।

बिषय सुची

कार्यकारी सारांश	६
परिच्छेद १	१
आवधिक योजना परिचय	१
१.१ पृष्ठभूमि	१
१.२ आवधिक योजनाको उद्देश्य	१
१.३ योजनाको अवधारणा	२
१.४ आवश्यकता, औचित्य र मार्गदर्शक सिद्धान्तहरू	४
१.५ योजनाको प्रकार	४
१.६ बिभिन्न समिति गठन	७
१.७ कानूनी तथा नीतिगत व्यवस्था	९
१.८ आवधिक विकास योजना तर्जुमा प्रक्रिया	१०
१.९ तयारी चरण	११
१.९.१ अभिमुखीकरण तथा आवाधिक योजना तयारी गोष्ठी	११
१.९.२ विश्लेषण चरण :	१२
१.९.३ योजना तर्जुमा चरण	१३
१.९.४ मस्यौदा प्रस्तुतीकरण सुझाव संकलन तथा आवधिक योजनाको अन्तिम प्रतिबेदन तयारी	१४
परिच्छेद : २	१५
गाउँपालिकाको बिकासको बिद्यमान स्थिती र उपलब्धिको समीक्षा	१५
२.१ गाउँपालिकाको परिचय	१५
२.१.१ भौगलिक अवस्था, राजनीतिक र प्रशासनिक सरचना,	१५
२.१.२ प्राकृतिक तथा सांस्कृतिक सम्पदा	१५
२.१.३ जनसंख्यिक अवस्था	१६
२.२ आर्थिक विकास अवस्था	१७
२.२.१ कृषि तथा खाद्य सुरक्षा	१७
	१०

२.२.२ पर्यटन तथा संस्कृति	१८
२.२.३ उद्योग, व्यापार, व्यवसाय र आपूर्ति	१९
२.२.४ आम्दानी रोजगारी र वित्तीय सेवा	२०
२.२.५ सहकारी	२१
२.३ सामाजिक विकासको अवस्था	२१
२.३.१ स्वास्थ्य तथा पोषण	२२
२.३.२ शैक्षिक विकास	२२
२.३.३ खानेपानी तथा सरसफाइ	२३
२.३.४ युवा, खेलकुद तथा कला	२४
२.४ पुर्बाधार तथा शहरी विकासको अवस्था	२४
२.४.१ वस्ती, आवास, भवन तथा सार्वजनिक निर्माण	२५
२.४.२ सडक, पुल तथा यातायात	२५
२.४.३ बिधुत तथा बैकल्पिक उर्जा	२५
२.४.४ सूचना, संचार तथा प्रबिधि	२६
२.५ बन, वातवरण तथा बिपद, जोखिम न्यूनीकरण र व्यवस्थापनको अवस्था	२६
२.५.१ वन तथा जैविक बिबिधता	२६
२.५.२ भूसंरक्षण तथा जलाधार व्यवस्थापन	२७
२.५.३ वातावरण व्यवस्थापन तथा जलवायु परिवर्तन अनुकूलन	२७
२.५.४ महामारी तथा बिपद व्यवस्थापन	२८
२.६ सुशासन तथा संस्थागत व्यवस्था	२८
२.६.१ स्थानीय नीति, ऐन तथा सुशासन	२८
२.६.२ संगठनात्मक विकास	२९
२.६.३ स्रोत परिचालन	३०
२.६.४ योजना व्यवस्थापन	३२
परिच्छेद -३	३३
सोच तथा विकासको अवधारणा	३३
३.१ पृष्ठभूमि	३३

३.२ प्रमुख समस्या तथा चुनौती	३३
३.३ प्रमुख सम्भावना तथा अवसर	३४
३.४ निर्देशक सिद्धान्त	३५
(क) दिगो तथा योजनाबद्ध विकास	३५
(ख) उत्पादनमुखी, आत्मनिर्भर र उन्नत अर्थतन्त्र	३५
(ग) आर्थिक विकासमा तीनखम्बे (सार्वजनिक, निजी र सहकारी) अग्रसरता	३५
(घ) गुणस्तरीय सेवाप्रवाह	३५
(ङ) मानवविकास तथा गुणस्तरीय जीवन	३५
(च) सामाजिक न्याय, समावेशीकरण तथा समतामूलक विकास	३५
(छ) विपद् उत्थानशिलता तथा जलवायु परिवर्तन अनुकूलन	३५
(ज) मानव संशाधन व्यवस्थापन तथा जनमुखी सेवाप्रवाह	३५
(झ) सुशासन तथा सदाचार प्रवर्धन	३५
(ञ) समन्वय, साझेदारी र सहकार्य	३५
३.५ सोच, लक्ष्य तथा उद्देश्य	३५
३.५.१ गाउँपालिकाको समग्र विकासको दिर्घकालिन सोच	३५
३.५.२. गाउँपालिकाको समग्र विकासको लक्ष्य	३५
३.५.३ उद्देश्य	३६
३.५.३ परिमाणात्मक लक्ष्य	३६
३.५.४ रणनीति तथा प्राथमिकता	३९
३.५.५ लगानी, स्रोत अनुमान र बाँडफाँट	४०
परिच्छेद ४८	४४
आर्थिक विकास क्षेत्र	४४
४.१ पृष्ठभूमि	४४
४.२ कृषि तथा पशुपंक्षी	४५
४.२.१ पृष्ठभूमि	४५
४.२.२ समस्या तथा चुनौती	४६
४.२.३ संभावना तथा अवसर	४६
	१२

४.२.४ उपक्षेत्रगत लक्ष्य, उद्देश्य, रणनीति, कार्यक्रम तथा आयोजना	४७
४.२.५ प्रमुख कार्यक्रमहरू	४९
४.२.६ अपेक्षित उपलब्धि तथा नतिजा खाका	५०
४.२.७ अपेक्षित नतिजा:	५१
४.२.७ अनुमान तथा जोखिम पक्ष	५३
४.३ सिंचाई	५३
४.३.१ पृष्ठभूमि	५३
४.३.२ समस्या तथा चुनौती	५३
४.३.२ संभावना तथा अवसर	५४
४.३.३ उपक्षेत्रगत लक्ष्य, उद्देश्य, रणनीति, कार्यक्रम तथा आयोजना	५४
४.३.४ प्रमुख कार्यक्रमहरू	५५
४.३.५ अपेक्षित उपलब्धि तथा नतिजा खाका	५६
४.३.६ अनुमान तथा जोखिम पक्ष	५६
४.४ पर्यटन, संस्कृति तथा सम्पदा	५६
४.४.१ पृष्ठभूमि	५६
४.४.२ समस्या तथा चुनौती	५७
४.४.३ संभावना तथा अवसर	५७
४.४.४ उपक्षेत्रगत लक्ष्य, उद्देश्य, रणनीति, कार्यक्रम तथा आयोजना	५८
४.४.५ प्रमुख कार्यक्रम	५९
४.४.६ अपेक्षित उपलब्धि तथा नतिजा खाका	६०
४.४.७ अनुमान तथा जोखिम पक्ष	६१
४.५ उद्योग, व्यापार, व्यावसाय तथा आपूर्ति	६१
४.५.१ पृष्ठभूमि	६१
४.५.२ समस्या तथा चुनौती	६२
४.५.३ संभावना तथा अवसर	६२
४.५.४ उपक्षेत्रगत लक्ष्य, उद्देश्य, रणनीति, कार्यक्रम तथा आयोजना	६२
४.५.५ प्रमुख कार्यक्रम	६४
	१३

४.५.६ अपेक्षित उपलब्धि तथा नतिजा खाका	६४
४.५.७ अनुमान तथा जोखिम पक्ष	६५
४.६ श्रम, रोजगारी र सामाजिक सुरक्षा	६५
४.६.१ पृष्ठभूमि	६५
४.६.२ समस्या तथा चुनौती	६६
४.६.३ संभावना तथा अवसर	६६
४.६.४ उपक्षेत्रगत लक्ष्य, उद्देश्य, रणनीति, कार्यक्रम तथा आयोजना	६७
४.६.५ प्रमुख कार्यक्रम:	६८
४.६.६ अपेक्षित उपलब्धि तथा नतिजा खाका	६९
४.६.७ अनुमान तथा जोखिम पक्ष	६९
परिच्छेद ५८	७०
सामाजिक विकास क्षेत्र	७०
५.१ स्वास्थ्य तथा पोषण	७०
५.१.१ पृष्ठभूमि	७०
५.१.२ समस्या तथा चुनौती	७१
५.१.३ संभावना तथा अवसर	७१
५.१.४ उपक्षेत्रगत लक्ष्य, उद्देश्य, रणनीति, कार्यक्रम तथा आयोजना	७१
५.१.५ प्रमुख कार्यक्रम	७३
५.१.६ अपेक्षित उपलब्धि तथा नतिजा खाका	७४
५.१.७ अनुमान तथा जोखिम पक्ष	७५
५.२ शिक्षा, विज्ञान तथा नवप्रवर्तन	७५
५.२.१ पृष्ठभूमि	७५
५.२.२ समस्या तथा चुनौती	७६
५.२.३ संभावना तथा अवसर	७६
५.२.४ उपक्षेत्रगत लक्ष्य, उद्देश्य, रणनीति, कार्यक्रम तथा आयोजना	७७
५.२.५ प्रमुख कार्यक्रम	७८
५.२.६ अपेक्षित उपलब्धि तथा नतिजा खाका	७९
	१४

५.२.७ अनुमान तथा जोखिम पक्ष	८०
५.३ खानेपानी तथा सरसफाई	८१
५.३.१ पृष्ठभूमि	८१
५.३.२ समस्या तथा चुनौती	८१
५.३.३ संभावना तथा अवसर	८२
५.३.४ उपक्षेत्रगत लक्ष्य, उद्देश्य, रणनीति, कार्यक्रम तथा आयोजना	८२
५.३.५ प्रमुख कार्यक्रम	८३
५.३.६ अपेक्षित उपलब्धि तथा नतिजा खाका	८४
५.३.७ अनुमान तथा जोखिम पक्ष	८४
५.४ महिला, बालबालिका तथा लक्षित वर्ग	८४
५.४.१ पृष्ठभूमि	८४
५.४.२ समस्या तथा चुनौती	८५
५.४.३ संभावना तथा अवसर	८५
५.४.४ उपक्षेत्रगत लक्ष्य, उद्देश्य, रणनीति, कार्यक्रम तथा आयोजना	८६
५.४.५ प्रमुख कार्यक्रम	८७
५.४.६ अपेक्षित उपलब्धि तथा नतिजा खाका	८८
५.४.७ अनुमान तथा जोखिम पक्ष	८८
५.५ युवा तथा खेलकुद	८८
५.५.१ पृष्ठभूमि	८८
५.५.२ समस्या तथा चुनौती	८९
५.५.३ संभावना तथा अवसर	८९
५.५.४ उपक्षेत्रगत लक्ष्य, उद्देश्य, रणनीति, कार्यक्रम तथा आयोजना	८९
५.५.५ प्रमुख कार्यक्रम	९०
५.५.६ अपेक्षित उपलब्धि तथा नतिजा खाका	९१
५.५.७ अनुमान तथा जोखिम पक्ष	९१
परिच्छेद ६:	९२
भौतिक पूर्वाधार विकास क्षेत्र	९२
	१५

६.१ आवास, भवन तथा सार्वजनिक निर्माण	९२
६.१.१ पृष्ठभूमि	९२
६.१.२ समस्या तथा चुनौती	९२
६.१.३ संभावना तथा अवसर	९३
६.१.४ उपक्षेत्रगत लक्ष्य, उद्देश्य, रणनीति, कार्यक्रम तथा आयोजना	९३
६.१.५ प्रमुख कार्यक्रम	९५
६.१.६ अपेक्षित उपलब्धि तथा नतिजा खाका	९६
६.१.६ अनुमान तथा जोखिम पक्ष	९७
६.२. सडक, पुल तथा यातायात	९७
६.२.१ पृष्ठभूमि	९७
६.२.२ समस्या तथा चुनौती	९७
६.२.३ संभावना तथा अवसर	९७
६.२.४ उपक्षेत्रगत लक्ष्य, उद्देश्य, रणनीति, कार्यक्रम तथा आयोजना	९८
६.२.५ प्रमुख कार्यक्रम	१००
६.२.६ अपेक्षित उपलब्धि तथा नतिजा खाका	१००
६.२.७ अनुमान तथा जोखिम पक्ष	१०१
६.३ जलस्रोत, बिद्युत तथा बैकल्पिक उरजा	१०१
६.३.१ पृष्ठभूमि	१०१
६.३.२ समस्या तथा चुनौती	१०२
६.३.३ संभावना तथा अवसर	१०२
६.३.४ उपक्षेत्रगत लक्ष्य, उद्देश्य, रणनीति, कार्यक्रम तथा आयोजना	१०२
६.३.५ प्रमुख कार्यक्रम	१०३
६.३.६ अपेक्षित उपलब्धि तथा नतिजा खाका	१०४
६.३.७ अनुमान तथा जोखिम पक्ष	१०४
६.४ सूचना, सञ्चार तथा प्रविधि	१०५
६.४.१ पृष्ठभूमि	१०५
६.४.२ समस्या तथा चुनौती	१०५
	१६

६.४.३ संभावना तथा अवसर	१०५
६.४.४ उपक्षेत्रगत लक्ष्य, उद्देश्य, रणनीति, कार्यक्रम तथा आयोजना	१०६
६.४.५ प्रमुख कार्यक्रम	१०७
६.४.६ अपेक्षित उपलब्धि तथा नतिजा खाका	१०८
६.४.७ अनुमान तथा जोखिम पक्ष	१०८
परिच्छेद ७	१०९
वन, वातावरण तथा विपद् व्यवस्थापन क्षेत्र	१०९
७.१ वन तथा जैविक विविधता	१०९
७.१.१ पृष्ठभूमि	१०९
७.१.२ समस्या तथा चुनौती	१०९
७.१.३ संभावना तथा अवसर	११०
७.१.४ उपक्षेत्रगत लक्ष्य, उद्देश्य, रणनीति, कार्यक्रम तथा आयोजना	१११
७.१.५ प्रमुख कार्यक्रम	११२
७.१.६ अपेक्षित उपलब्धि तथा नतिजा खाका	११२
७.१.७ अनुमान तथा जोखिम पक्ष	११३
७.२ भूसंरक्षण तथा जलाधार व्यवस्थापन	११३
७.२.१ पृष्ठभूमि	११३
७.२.२ समस्या तथा चुनौती	११३
७.२.३ संभावना तथा अवसर	११४
७.२.४ उपक्षेत्रगत लक्ष्य, उद्देश्य, रणनीति, कार्यक्रम तथा आयोजना	११४
७.२.५ प्रमुख कार्यक्रमहरू:	११५
७.२.६ अपेक्षित उपलब्धि तथा नतिजा खाका	११५
७.२.७ अनुमान तथा जोखिम पक्ष	११६
७.३ वन, वातावरण तथा फोहरमैला व्यवस्थापन	११६
७.३.१ पृष्ठभूमि	११६
७.३.२ समस्या तथा चुनौती	११६
७.३.३ संभावना तथा अवसर	११६

७.३.४ उपक्षेत्रगत लक्ष्य, उद्देश्य, रणनीति, कार्यक्रम तथा आयोजना	११७
७.३.५ प्रमुख कार्यक्रमहरू:	११८
७.३.६ अपेक्षित उपलब्धि तथा नतिजा खाका	११८
७.३.७ अनुमान तथा जोखिम पक्ष	११९
७.४ विपद जोखिम न्यूनीकरण र व्यवस्थापन तथा जलवायु उत्थानशीलता	११९
७.४.१ पृष्ठभूमि	११९
७.४.२ समस्या तथा चुनौती	११९
७.४.३ संभावना तथा अवसर	१२०
७.४.४ उपक्षेत्रगत लक्ष्य, उद्देश्य, रणनीति, कार्यक्रम तथा आयोजना	१२०
७.४.५ प्रमुख कार्यक्रमहरू :	१२१
७.४.६ अपेक्षित उपलब्धि तथा नतिजा खाका	१२२
७.४.७ अनुमान तथा जोखिम पक्ष	१२३
परिच्छेद ८:	१२४
संस्थागत विकास तथा सुशासन क्षेत्र	१२४
८.१ संस्थागत विकास तथा सुशासन	१२४
८.१.१ पृष्ठभूमि	१२४
८.१.२ समस्या तथा चुनौती	१२४
८.१.३ संभावना तथा अवसर	१२५
८.१.४ उपक्षेत्रगत लक्ष्य, उद्देश्य, रणनीति, कार्यक्रम तथा आयोजना	१२५
८.१.५ प्रमुख कार्यक्रम	१२७
८.१.६ अपेक्षित उपलब्धि तथा नतिजा खाका	१२७
८.१.७ अनुमान तथा जोखिम पक्ष	१२८
परिच्छेद ९ र	१२९
कार्यान्वयन व्यवस्था	१२९
९.१ पृष्ठभूमि	१२९
९.२ संस्थागत व्यवस्था तथा मानव संसाधन योजना	१२९
९.३ विषयगत क्षेत्र अनुसार अनुमानित बजेट खर्च	१३१

९.४ स्रोत अनुमान तथा प्रक्षेपण	१३३
९.५ स्रोत परिचालन रणनीति	१३५
९.६ आवधिक योजना कार्यान्वयन	१३८
९.७ अनुगमन तथा मूल्याङ्कन योजना	१३८
९.७.१ अनुगमन तथा मूल्याङ्कनको आवश्यकता	१४०
९.७.२ अनुगमन तथा मूल्याङ्कनको जिम्मेवारी	१४१
९.७.३ अनुगमन तथा मूल्याङ्कन प्रक्रिया	१४२
अनुसूचीहरू	१४४
अनुसूचि — १ पालिकाका न्ख स्रोत नक्शाहरू	१४४
अनुसूचि (२ — बैठक माइन्युट	१५३
१. कार्यशाला गोष्ठी बैठक माइन्युट	१५३
२. दीर्घकालीन सोच निर्धारण गोष्ठी माइन्युट	१५५
अनुसूचि -३ वडाभेला बैठक माइन्युट	१५७
अनुसूचि -४ विभिन्न कार्यक्रमक फोटोहरू	१६३
अनुसूचि -५ परिचालित बिज्ञ टोली बिबरण	१६५

परिच्छेद १

आवधिक योजना परिचय

१.१ पृष्ठभूमि

योजनाबद्ध विकास नेपालको संविधानले आत्मसाथ गरेको दिगो शान्ति, सुशासन, बिकास र समृद्धिको आकांक्षा पूरा गर्ने राष्ट्रिय संकल्पलाई सहज तुल्याउने महत्वपूर्ण माध्यम हो । दीर्घकालीन सोच उन्मुख हुने गरी तयार गरिने मध्यम अवधिको स्थानीय तहको आवधिक योजनाले स्थानीय बिकासको अपेक्षित गन्तव्य तय गरी बिकास प्रक्रियालाई दिशा निर्देश गर्दछ । आवधिक बिकास योजना अपेक्षित नतिजा हासिल गर्ने सुसंगत पद्धति पनि हो । यस आवधिक योजनाले विषय क्षेत्रगत रणनीतिक योजना तथा मध्यमकालिन खर्च संरचना र वार्षिक बजेट तथा कार्यक्रमलाई ठोस आधार समेत प्रदान गर्नेछ ।

नेपालमा आवधिक योजनाको अवधारणालाई बिक्रम सम्बत २०१३ सालबाट अवलम्बन गरेको देखिन्छ । हालसम्म आइपुग्दा संघीय लोकतान्त्रिक शासन व्यवस्था अन्तर्गत तीन वटै तहका सरकारले आवधिक योजना तर्जुमा तथा कार्यान्वयनको अभ्यास गरिरहेका छन् । स्थानीय तहमा योजना अनुशासन कायम गरी स्थानीय आवश्यकताको सम्बोधन तथा बिकासको राष्ट्रिय लक्ष्य हासिल गर्न स्थानीय तहका योजनाको अहम भूमिका रहेको हुन्छ । उपलब्ध सिमित श्रोतको उच्चतम परिचालन मार्फत आशातित उपलब्धी हासिल गर्न आफ्नो अधिकार क्षेत्रभित्र रहेर योजना तर्जुमा गर्ने कार्यलाई आर्थिक अधिकारको रूपमा संविधानले सुनिश्चितता गरेको छ ।

स्थानीय सरकार संचालन ऐन २०७४ अनुसार गाउँपालिका तथा गाउँपालिकाले आफ्नो अधिकार क्षेत्रभित्रका विषयमा स्थानीय स्तरको बिकासका लागि आवधिक, वार्षिक तथा रणनीतिक विषय क्षेत्रगत मध्यकालीन तथा दीर्घकालीन योजना बनाइ लागु गर्नुपर्ने व्यवस्था गरेको छ । स्थानीय तहको योजना तर्जुमा सम्बन्धी कार्यान्वयनमा एकरूपता तथा सहजताका लागि नेपाल सरकार, राष्ट्रिय योजना आयोगबाट जारी स्थानीय तहको आवधिक बिकास योजना तर्जुमा दिग्दर्शन २०७८ बमोजिम संघीय लोकतान्त्रिक गणतन्त्र स्थापना पश्चात स्थापित यस हिमाली गाउँपालिकाको प्रथम पटक आवधिक योजना तर्जुमा गरिएको छ । यस आवधिक योजनाले स्थानीय, प्रादेशिक तथा राष्ट्रिय बिकासका लक्ष्य प्राप्तिसमा महत्वपूर्ण भूमिका खेल्ने अपेक्षा गरिएको छ ।

१.२ आवधिक योजनाको उद्देश्य

यस आवधिक योजनाको मुख्य उद्देश्य स्थानीय शासन ऐन २०७४ र बिद्वमान नियमावलीमा उल्लेख भए बमोजिम हिमाली गाउँपालिकाको आवधिक बिकास योजना तर्जुमा गर्नु रहेको छ । यस्तो आवधिक योजना राष्ट्रिय योजना आयोगको स्थानीय तहको योजना तर्जुमा दिग्दर्शन २०७८ मा उल्लेखित ढाँचा बमोजिम, र योजना तर्जुमाको

सर्वमान्य आधार तथा मापदण्ड र गाउँपालिकाको दिर्घकालिन सोच उन्मुख रही एकीकृत योजनाबद्ध, र नतिजामूलक विकास प्रक्रियालाई मार्गदर्शन गर्नु यस आवधिक योजना तर्जुमाको मुख्य उद्देश्य रहको छ । यस योजनाको विशिष्ट उद्देश्यहरू देहाय अनुसार रहेका छन् ।

१. एकीकृत, योजनाबद्ध र नतिजामूलक विकासका लागि स्थानीय सरकार र सरोकारवाला साझा उत्तर दायित्व सिर्जना गर्ने ।
२. गाउँपालिका क्षेत्रको विकासका सम्भावना तथा स्रोत परिचालनको विद्यमान स्थिति विश्लेषण गर्ने ।
३. गाउँपालिकाको विकासको लागि दिर्घकालिन सोच, लक्ष्य, उद्देश्य र रणनीति तथा प्राथमिकताका कार्यक्रमहरू निर्धारण गर्ने ।
४. सोच, लक्ष, उद्देश्य र रणनीति र कार्यक्रमहरूको आधारमा आर्थिक विकास, सामाजिक विकास, पूर्वाधार विकास, वातावरण तथा विपद ब्यबस्थापन र सुशासन तथा संस्थागत विकास योजना तयार गर्ने ।
५. उपलब्ध स्रोत साधनलाई समग्र गाउँको समृद्धि र सुखको लागि उच्चतम परिचालन गर्नुका साथै लगानीलाई प्रतिफलसंग जोड्ने ।
६. सहभागितात्मक छलफलका आधारमा गाउँपालिकाको विकास योजनाको व्यवस्थित खाका तयार गर्ने ।
७. विषयगत गुरु योजना तथा वार्षिक योजना तर्जुमा कार्यान्वयनलाई मार्गदर्शन गर्ने ।
८. बहु क्षेत्रीय लगानी कार्यक्रम तयार गर्ने ।

१.३ योजनाको अवधारणा

योजना तर्जुमा विकास नीतिलाई प्रभावकारी रूपमा कार्यान्वयन गर्न सहयोग गर्ने प्रक्रिया हो । योजना तर्जुमा प्रक्रियाको निष्कर्षको रूपमा तयार हुने विकासको मार्गचित्र योजना हो । योजना एक चक्रको रूपमा निरन्तर चलिरहने प्रक्रिया हो । यस अन्तर्गत आवश्यकताको पहिचान, योजना तर्जुमा, कार्यान्वयन, अनुगमन तथा सुपरीवेक्षण, समीक्षा, मूल्याङ्कन तथा सिकाइका चरणहरू रहेका हुन्छन् । योजना चक्रलाई देहायको चित्रबाट स्पष्ट गरिएको छः

चित्र १: योजना चक्र

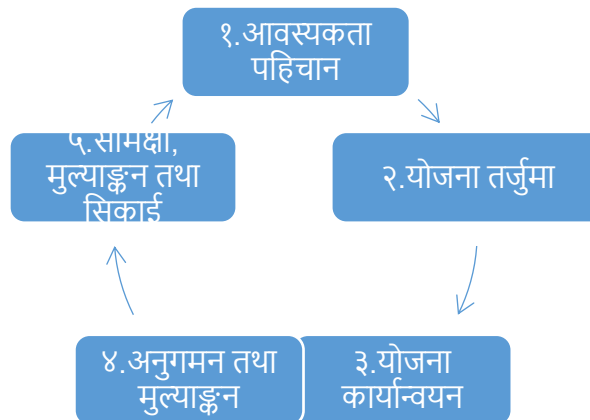

भविष्यमा हासिल गर्ने लक्ष्य तथा उद्देश्य वा अपेक्षित नतिजालाई परिभाषित गरी त्यसका लागि लिइने रणनीति, नीति, कार्यक्रम, प्राथमिकता र श्रोत साधनको समष्टिगत स्वरूप नै योजना हो । योजनाले विगतका अनुभवबाट प्राप्त ज्ञान र सूचनाको उपयोग गरी भविष्यको स्थिति र परिवेशको आकलन गर्दै इच्छित परिवर्तनको मार्गचित्र तयार गर्दछ । व्यवहारिक र नजितामूलक योजना तयार गर्न सान्दर्भिक सूचना, सरोकारवालासँग परामर्श, वस्तुस्थितिको विश्लेषण, कार्यान्वयन योजना, अनुगमन तथा मूल्याङ्कन योजना र पुनरावलोकन जस्ता विषयहरू समेट्नु पर्दछ । सङ्क्षेपमा अहिले हामी कस्तो अवस्थामा छौं र भविष्यको निश्चित अवधि भित्र कस्तो अवस्था सिर्जना गर्न चाहन्छौं भन्ने योजनाले देखाउँछ । योजनाको अवधारणालाई तलको चित्रले थप स्पष्ट गर्दछ:

विकासको समष्टिगत मार्गचित्र, कार्यक्रम तथा आयोजना एवम् परियोजना समेतलाई चलनचल्तीमा योजना भन्ने गरिन्छ तर योजनाको अर्थ भने व्यापक हुन्छ । योजना, कार्यक्रम, आयोजना र क्रियाकलाप एक आपसमा अन्तरसम्बन्धित तर भिन्न हुन्छन् । यस सम्बन्धी अन्तरसम्बन्ध तथा भिन्नता देहायअनुसार रहेको छ:

योजना: विकास प्रकृत्यालाई मार्गदर्शन गर्ने सोच, लक्ष्य, उद्देश्य, नित, रणनीति, कार्यक्रम, योजना, र क्रियाकलापको समष्टिगत स्वरूप,

कार्यक्रम: कुनै योजना अन्तर्गतका विभिन्न विषयक्षेत्रसँग सम्बन्धित आयोजना, कार्यपद्धती, सेवाहरूको एकिकृत समूह,

आयोजना: तोकिएको बजेट र समय सिमा भित्र तोकिए बमोजिमको उद्देश्य प्राप्त गर्न निर्दिष्ट गरिएको अन्तर सम्बन्धित र समन्वयात्मक कार्यहरूको समूह,

क्रियाकलाप: आयोजना वा कार्यक्रमको प्रतिफल प्राप्त गर्न निर्धारण गरिएका अन्तरसम्बन्धित र समन्वयात्मक छुट्टाछुट्टै कार्यहरू ।

योजना, कार्यक्रम, आयोजना र क्रियाकलापबीचको अन्तरसम्बन्धलाई निम्न चित्रबाट थप स्पष्ट गर्न सकिन्छ:

चित्र २: योजना कार्यक्रम र आयोजना बिच अन्तरसम्बन्ध

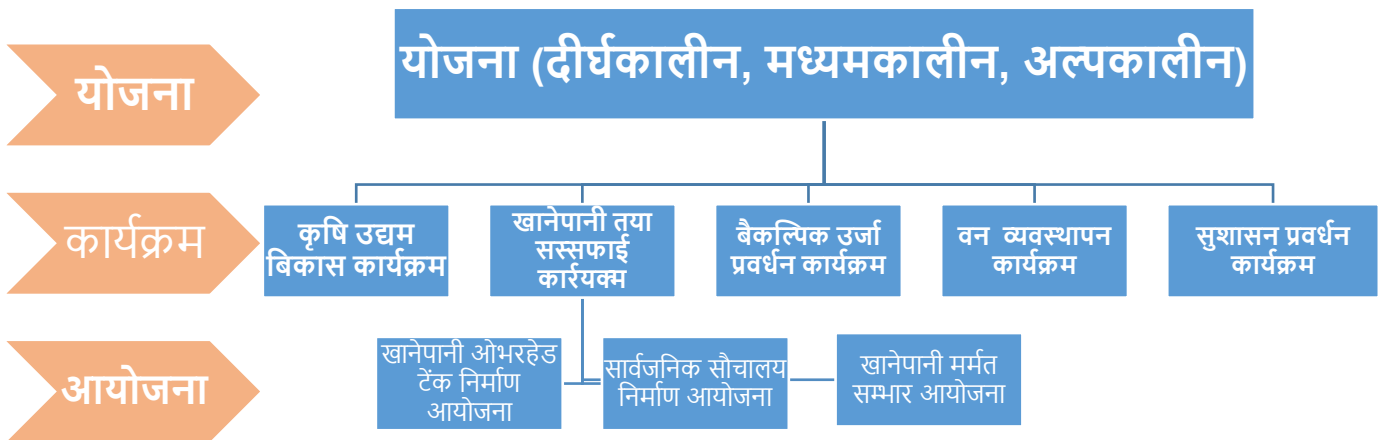

१.४ आवश्यकता, औचित्य र मार्गदर्शक सिद्धान्तहरू

आवधिक विकास योजनाले उपलब्ध स्रोत साधनलाई परिचालन गरी निश्चित अवधिभित्र निर्धारित लक्ष्य, उद्देश्य र प्रतिफल हासिल गर्न मार्गचित्र प्रस्तुत गर्दछ । योजनाको आवश्यकतालाई देहायको बुँदाहरूबाट पुष्टि गर्न सकिन्छ ।

- (क) सीमित स्रोत साधनलाई प्राथमिकता प्राप्त क्षेत्रमा दिगो उपयोग गर्न,
- (ख) सामाजिक तथा आर्थिक विकासमा तिब्रता ल्याउन,
- (ग) विगतको उपलब्धि र गतिको समीक्षा गर्दै आगामी दिनको नतिजा र गति आकलन गर्न,
- (घ) नतिजामुखी विकास पद्धतिको अवलम्बन र प्रवर्धन गर्न,
- (ङ) विकास प्रक्रियामा सरोकारवाला विशेष गरी जोखिममा रहेका वर्गको संलग्नता र लाभमा सहभागिताको सुनिश्चितता र सोको लागि जिम्मेवार पदाधिकारिको जवाफदेहिता वृद्धि गर्न,
- (च) गाउँपालिकाको एकिकृत, नातिजामुलक र योजनाबद्ध विकासकालागि निजि, सरकारी, गैरसरकारी क्षेत्र तथा विकास साझेदारलाई परिचालित गर्नु,
- (छ) समाजलाई विकास र समृद्धि तर्फ अग्रसर गराउन,
- (ज) विपद जोखिम संवेदनशीलता तथा उत्थानशीलतालाई विकास प्रक्रियामा मूलप्रवाहीकरण गर्न,
- (झ) नागरिकहरूको विश्वास अभिवृद्धि गर्न ।

गाउँपालिकाको आवधिक योजना तयार गर्दा निम्न मार्गदर्शक सिद्धान्तहरूको आधारमा आवधिक विकास योजना तयार गरिएको थियो ।

- (क) विकास योजनाको दिगोपना,
- (ख) समावेशी विकास योजना,
- (ग) विकास योजना लचकता,
- (घ) लैंगिक, बालबालिका, दिगो विकास लक्ष्य तथा वातावरण मैत्री विकास योजना

१.५ योजनाको प्रकार

योजनाको परिधि (Perimeter), विषयवस्तु तथा प्रवृत्तिको आधारमा योजना विभिन्न प्रकारका हुन्छन् । भौगोलिक (Geographical) र स्थानगत (Spatial) दृष्टिले तर्जुमा गरिने योजनाहरू देहायअनुसार रहेका छन्:

क. राष्ट्रिय आवधिक योजना (National Periodic Plan)

नेपालको संविधान र कानूनमा व्यवस्था भए बमोजिम नेपाल सरकारले आफ्नो अधिकार क्षेत्रभित्र रहेको विषय र क्षेत्रलाई समेट्ने गरी देशको समग्र आर्थिक सामाजिक विकासको लागि आवधिक योजना तर्जुमा गर्नुपर्दछ ।

राष्ट्रियस्तरका आर्थिक र सामाजिक नीति, ठूला आयोजना, राष्ट्रिय आयोजना, अन्तर प्रदेश जोड्ने आयोजना इत्यादि विषय समेटेर नेपाल सरकारले राष्ट्रिय आवधिक योजना तर्जुमा गर्दछ । यस योजनालाई आधार मानेर प्रदेश सरकार र स्थानीय तहले आ—आफ्नो आवधिक योजना तयार गर्नुपर्दछ । नेपालमा वि.सं. २०१३ सालदेखि योजनाबद्ध विकास शुरु गरिएको हो । त्यसपछि तर्जुमा भएका पहिलोदेखि हालको पन्ध्रौं योजनासम्मका सबै राष्ट्रिय आवधिक योजना हुन् ।

ख. प्रादेशिक आवधिक योजना (Prvincial Periodic Plan)

नेपालको संविधान बमोजिम प्रदेश सरकारले आफ्नो अधिकार क्षेत्रभित्र रहेको विषय र क्षेत्रलाई समेट्ने गरी आ—आफ्नो प्रदेशको आर्थिक एवम् सामाजिक विकासको लागि आवधिक योजना तर्जुमा गर्नुपर्दछ । खासगरी प्रदेश स्तरका आर्थिक—सामाजिक नीति, प्रदेशस्तरीय आयोजना, आफ्नो प्रदेशभित्रका दुई वा सोभन्दा बढी स्थानीय तहलाई समेट्ने विकास आयोजना इत्यादि विषय समेटेर प्रदेश सरकारले प्रादेशिक आवधिक योजना तर्जुमा गर्दछ । यस्तो योजना तर्जुमा गर्दा नेपाल सरकारको राष्ट्रिय योजनासँग तादात्म्यता कायम गर्नुपर्दछ । संघीय शासन प्रणाली स्थापना पश्चात् सात वटै प्रदेशका सरकारले पहिलो प्रादेशिक योजना तर्जुमा गरी हाल कार्यान्वयन गरिरहेका छन् ।

ग. स्थानीय तहको आवधिक योजना (Local Level Periodic Plan)

नेपालको संविधान र कानूनमा व्यवस्था भएबमोजिम स्थानीय तहले आफ्नो अधिकार क्षेत्रभित्र रहेका विषय र क्षेत्र समेट्ने गरी स्थानीय तहको आर्थिक सामाजिक विकास गर्न आवधिक योजना तर्जुमा गर्नुपर्दछ । स्थानीय तहको विशिष्टता, सम्भावना, अवसर र आवश्यकता पहिचान गरी दीर्घकालीन सोचसहित आर्थिक सामाजिक विकास र वातावरणीय सन्तुलन कायम गर्न स्थानीय तहले आवधिक योजना तर्जुमा गर्नुपर्दछ । सङ्घ, प्रदेश र स्थानीय तहका आवधिक योजनाहरू एक आपसमा अन्तरसम्बन्धित हुन्छन् । त्यसकारण स्थानीय तहले आवधिक योजना तर्जुमा गर्दा नेपाल सरकार र सम्बन्धित प्रदेश सरकारको आवधिक योजनासँग पनि तादात्म्यता कायम गर्नुपर्दछ ।

त्यस्तै, समय अवधिका दृष्टिकोणले विकास योजना मुख्यतः तीन प्रकारका हुन्छन् । ती योजनाहरू देहायबमोजिम रहेका छन्:

क. दीर्घकालीन योजना/सोच (Long Term Plan/Vision)

स्थानीय तहको दीर्घकालीन उद्देश्य प्राप्त गर्नको लागि दीर्घकालीन सोच सहित दीर्घकालीन योजना तयार गर्ने गरिन्छ । यस्तो योजनाको अवधि सामान्यतः १५ देखि २५ वर्षसम्मको हुन्छ । अर्थात् आगामी १५ वा २५ वर्षभित्र योजना कार्यान्वयन गरेपछि विकासको अवस्था कस्तो हुने, जनताको आयस्तर, जीवनस्तर र उनीहरूले प्राप्त गर्ने

सेवा सुविधाको अवस्था के कस्तो हुने, ती पक्षहरूको आकलन गरिन्छ । सो अनुसार लक्ष्य निर्धारण गरी आवश्यक स्रोत साधनको व्यवस्था सहित यस्तो योजना तर्जुमा गरिन्छ । नेपाल सरकारले दीर्घकालीन योजनाको रूपमा दीर्घकालीन सोच २१०० तर्जुमा गरी पन्ध्रौँ राष्ट्रिय योजनासँगै कार्यान्वयन गरिरहेको छ । योजनामा दीर्घकालीन सोच, राष्ट्रिय लक्ष्य, रणनीति, प्रमुख सम्बाहक, सहयोगी क्षेत्र, दीर्घकालीन सोचको परिदृश्य तथा परिमाणात्मक लक्ष्य र विषयगत सोच जस्ता विषयवस्तुहरू समावेश गरिएका छन् ।

ख. मध्यमकालीन योजना (Medium Term Plan)

मध्यमकालीन योजना सामान्यतः ३ देखि ७ वर्ष अवधिभित्र लक्ष्य प्राप्त गर्ने गरी तर्जुमा गरिन्छ । यो योजना दीर्घकालीन योजनाको लक्ष्य एवम् उद्देश्य प्राप्त गर्न सकिने गरी सो योजनाको अवधारणा र लक्ष्य अनुरूप तर्जुमा गर्नुपर्ने हुन्छ । मध्यम अवधिमा उपलब्ध हुन सक्ने स्रोत साधनको अनुमान गरी आर्थिक—सामाजिक विकास र वातावरण सन्तुलनको लक्ष्य एवम् उद्देश्य हासिल गर्न मध्यमकालीन योजनाको रूपमा पाँच (५) वर्षका लागि आवधिक योजना तयार गरिन्छ ।

ग. अल्पकालीन योजना/वार्षिक योजना (Annual Plan)

वार्षिक योजना एक वर्षको अवधिका लागि तर्जुमा गरी कार्यान्वयन गरिन्छ । यो योजना मध्यमकालीन योजनामा उल्लिखित उद्देश्य एवम् लक्ष्यहरू हासिल गर्न तर्जुमा गरिन्छ । खासगरी एक वर्षको अवधिमा उपलब्ध हुनसक्ने स्रोत साधनको अनुमान गरी यस्तो योजना तर्जुमा गर्ने प्रचलन छ । वार्षिक योजना मध्यमकालीन खर्च संरचनासँग तादात्म्यता राखी सँगसँगै तर्जुमा गर्ने गरिन्छ । दीर्घकालीन र मध्यमकालीन योजनाको कार्यान्वयन वार्षिक योजना मार्फत गरिन्छ । तसर्थ दीर्घकालीन, मध्यमकालीन र विषय क्षेत्रगत रणनीतिक तथा गुरुयोजना कार्यान्वयनमा वार्षिक योजना महत्वपूर्ण हुन्छ । यसै कारणले स्थानीय तहले आफ्नो कार्यान्वयन क्षमता र स्रोत साधनको यथार्थपरक आकलन गर्नुका साथै प्राथमिकता निर्धारण गरी वार्षिक योजना तर्जुमा गर्नुपर्दछ । वार्षिक योजनालाई वार्षिक बजेट तथा कार्यक्रमका रूपमा तर्जुमा गरिन्छ । स्थानीय सरकारले तर्जुमा गर्नुपर्ने योजनाहरू बारे देहायको चित्रबाट प्रष्ट हुन सकिन्छः

चित्र ३ - स्थानीय तहले तर्जुमा गर्नुपर्ने योजनाहरू

बजेट तथा कार्यक्रमका रूपमा तर्जुमा गरिन्छ । स्थानीय सरकारले तर्जुमा गर्नुपर्ने योजनाहरू बारे देहायको चित्रबाट प्रष्ट हुन सकिन्छ:

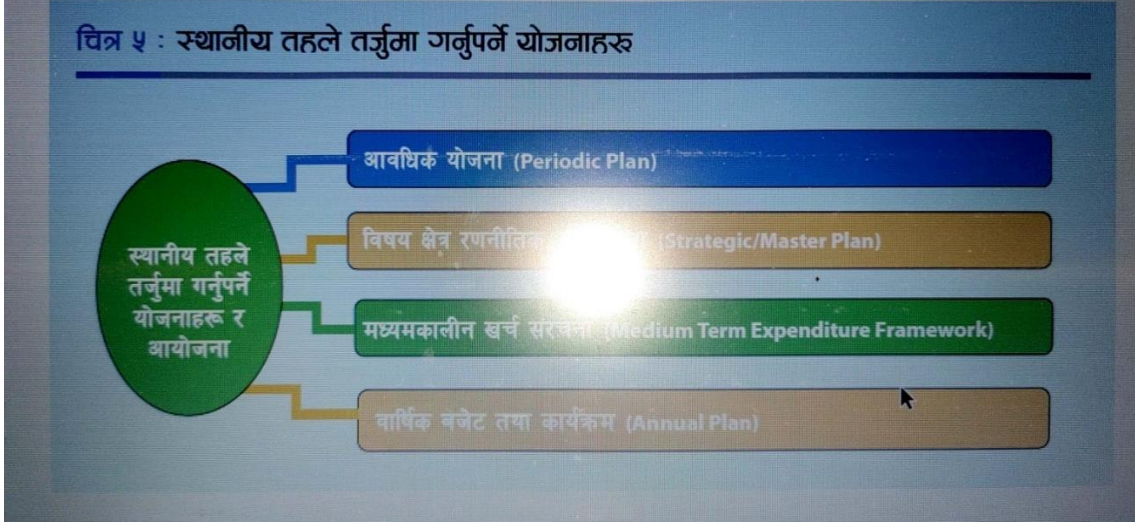

१.६ बिभिन्न समिति गठन

क) निर्देशक समिति : हिमाली गाउँपालिकाको प्रथम आवधिक योजना तर्जुमाको समग्र दिशानिर्देश र समन्वय गर्नको लागि देहाय बमोजिमको एक निर्देशक समिति गठन गरिएको थियो जुन समितिको नामावली र उपस्थिति अनुसूचीमा दिएको छ ।

अध्यक्ष (पालिका)	संयोजक
उपाध्यक्ष	उप संयोजक-
विषयगत समितिका संयोजकहरू	सदस्य
कार्यपालिकाका सबै सदस्यहरू	सदस्य
विषयगत माहाशाखा शाखा प्रमुखहरू	सदस्य
संयोजकले तोकेको निजि क्षेत्र वा गैसस वा स्थानीय विषय विज्ञ	सदस्य
प्रमुख प्रशासकीय अधिकृत	सदस्य सचिव

आवधिक विकास योजना तर्जुमा प्रक्रियामा प्रत्यक्ष सहयोग गर्नकालागि पालिकाले सात सदस्यीय सहजिकरण समिति गठन गरेको थियो सहजिकरण समितिको नामावली अनुसूचीमा राखिएको छ ।

ख) निर्देशक तथा सहजीकरण समितिको काम कर्तव्य र अधिकार देहाय बमोजिम रहेको थियो :

- (क) वडा स्तरमा हुने योजना छनौट भेला तथा छलफलमा अर्थपूर्ण सहभागिताको लागि आवश्यक समन्वय तथा सहजीकरण गर्ने,
- (ख) आवधिक योजना तर्जुमा कार्यमा आवश्यकता अनुसार समय-समयमा दिशानिर्देश गर्नुका साथै समग्र प्रक्रियामा आवश्यक सहजीकरण गर्ने,
- (ग) नेपाल सरकारबाट उपलब्ध गाउँ वस्तुस्थिति विवरण तयारी र योजना तर्जुमा दिग्दर्शन बमोजिमको प्रोफायल तयारी तथा आवधिक योजना तर्जुमाको ढाँचा र औजार स्वीकृत गर्ने,
- (घ) वस्तुस्थिति विवरण तयारी र आवधिक योजना तर्जुमा सम्बन्धि आवश्यक निर्णयहरू गर्ने,
- (ङ) आवधिक योजना तर्जुमाकालागि विषयगत समितिलाई पूर्णता दिने, परिमार्जन गर्ने, आवश्यकता अनुसार बैठक आयोजना तथा परामर्श गर्ने,
- (च) प्राविधिक टोली, कर्मचारी र स्थानीय सरोकारवालासँग राय परामर्श गर्ने,
- (छ) कार्यशाला गोष्ठीहरूमा समावेशी सहभागिताको सुनिश्चितता गर्ने,
- (ज) वस्तुस्थिति विवरण तथा आवधिक योजना तर्जुमा प्रक्रियामा मार्गदर्शन प्रदान गर्ने,
- (झ) कार्यपालिकाको कार्यालय, विषयगत शाखा/उपशाखा, इकाई, केन्द्र तथा वडा कार्यालयबाट तथ्यांक तथा विवरण संकलनको व्यवस्था मिलाउने,
- (ञ) गाउँपालिकासंग सम्बन्धित अध्ययन, सर्वेक्षण, योजना तथा बजेट सम्बन्धि दस्तावेज, पुस्तिका अध्ययन र विश्लेषणको व्यवस्था गर्ने।

ग) विषयगत समितिहरू गठन र समितिका सदस्यलाई योजना तर्जुमा सम्बन्धि अभिमुखीकरण:

आवधिक योजना तर्जुमा कार्यलाई ब्यबस्तित ,बस्तुनिष्ठ ,आवश्यकता तथा प्राथमिकतामा आधारित र कार्यान्वयन योग्य तुल्याउनको लागि आवधिक योजना तर्जुमा कार्यमा सहजीकरण, समन्वय तथा मार्गनिर्देशन गर्न राष्ट्रीय योजना आयोगबाट प्रकाशित स्थानीय तहको योजना तर्जुमा दिग्दर्शन ,२०७८ मा भएको ब्यबस्था अनुसार देहाय बमोजिमको विषयगत समिति संयोजक तथा विषयगत समितिका सदस्य र कर्मचारीलाई आवधिक विकास योजना तर्जुमा सम्बन्धमा मिति २०८१/०१/०४ गतेका दिन प्रथम अभिमुखीकरण कार्यशाला गोष्ठी आयोजना गरिएको थियो।

- (क) आर्थिक विकास समिति (भूमिब्यबस्था, कृषि, पशुपंक्षी, उद्योग तथा वाणिज्य, सिंचाई, पर्यटन, सहकारी, गरिबी निवारण, वित्तीय क्षेत्र आदि)।
- (ख) सामाजिक विकास समिति (युवा, खेलकुद, शिक्षा, स्वास्थ्य, खानेपानी तथा सरसफाई, कला, साहित्य तथा संस्कृति, लैंगिक समानता तथा सामाजिक समावेशीकरण आदी)।
- (ग) पूर्वाधार विकास समिति (सडक तथा यातायात व्यवस्था, भवन तथा सहरी विकास, उर्जा, लघु तथा साना जलविद्युत, वैकल्पिक उर्जा, संचार तथा प्रविधि आदी)।

- (घ) वातावरण तथा विपद व्यवस्थापन समिति (वन तथा भू-संरक्षण, जलाधार संरक्षण, वातावरण संरक्षण, जलवायु परिवर्तन, फोहोरमैला व्यवस्थापन, जलउत्पन्न प्रकोप नियन्त्रण, विपद व्यवस्थापन आदी) ।
- (ङ) संस्थागत विकास, सेवाप्रवाह तथा सुशासन समिति (मानव संसाधन विकास, संस्थागत क्षमता विकास, सेवा प्रवाहका मापदण्ड निर्धारण, सेवा प्रवाहमा विधुतीय सूचना प्रविधिको प्रयोग, लेखांकन, राजस्व परिचालन, वित्तीय अनुशासन, आन्तरिक लेखापरिक्षण तथा आन्तरिक नियन्त्रण प्रणाली, अन्तिम लेखा परिक्षण बेरुजु फच्छर्योट आदि) ।

विषयगत समितिको संरचना स्थानीय तहको योजना तर्जुमा दिग्दर्शन ,२०७८ मा भए बमोजिम गठन गरिएको थियो । नेपाल सरकार तथा प्रदेश सरकारका सम्बन्धित क्षेत्रका कार्यालय तथा निकाय ,स्थानीय स्रोत व्यक्ति, विषय विज्ञ, निजि क्षेत्र गैर सरकारी संस्था तथा स्थानीय संघ संस्था/संजाल र लक्षित वर्गका प्रतिनिधिहरुलाई आमन्त्रित सदस्यको रूपमा विषयगत समितिमा आमन्त्रण गरिएको थियो ।

आवधिक योजना तर्जुमा प्रक्रियामा विषयगत समितिको जिम्मेवारी देहाय बमोजिम तोकिएको थियो:

- (क) विषय क्षेत्रगत आधाररेखा सूचना तयार गर्ने,
- (ख) विषय क्षेत्र वस्तुस्थिति विश्लेषण गरी विवरण तयार गर्ने,
- (ग) वडास्तर, लक्षित समूह तथा स्थानीय बिज्ञसंग परामर्श गर्ने,
- (घ) कार्यशाला गोष्ठीमा विषय क्षेत्रगत समूह छलफल गर्ने,
- (ङ) विषय क्षेत्रगत रूपमा प्रमुख आयोजना तथा कार्यक्रम तर्जुमा गर्ने,
- (च) विषय क्षेत्रगत रणनीति तथा कार्यनीतिको मस्यौदा तयार गर्ने,
- (छ) विषय क्षेत्रगत अपेक्षित उपलब्धि तथा नतिजा खाका तयार गर्ने,
- (ज) भौतिक लक्ष्य निर्धारण गरी आवश्यक स्रोत अनुमान तथा प्रक्षेपण गर्ने,
- (झ) योजना दस्तावेज तयारीमा प्राविधिक टोलीलाई सहयोग गर्ने ।

१.७ कानूनी तथा नीतिगत व्यवस्था

देहायमा उल्लेखित संवैधानिक ,कानूनी तथा नीतिगत व्यवस्थालाई आधारको रूपमा लिइ हिमाली गाउँपालिकाले यो आवधिक योजना तर्जुमा गरेको छ:

- (क) स्थानीय सरकार संचालन ऐन, २०७४ अनुसार स्थानीय तहको आवधिक योजना तर्जुमा सम्बन्धी व्यवस्था,
- (ख) स्थानीय सरकार संचालन ऐन, २०७४ अनुसार गाउँपालिकाको अधिकार क्षेत्रभित्रका विषय,
- (ग) दिगो विकासका लक्ष्यहरु हासिल गर्दै बि.स. २०८७ सम्म नेपाललाई मध्यम आय भएको मुलुकको रूपमा स्तरोन्नति गर्ने विषय,

- (घ) बि.स. २१०० सम्म नेपाललाई उच्च आय भएको मुलुकमा रुपान्तरण गरी समृद्ध नेपाल र सुखी नेपालीको दूरदृष्टि (Vision 2100) कार्यान्वयन गर्ने विषय,
- (ङ) सुदूरपश्चिम सरकारको योजना तर्जुमा दिग्दर्शन २०७८,
- (च) सुदूरपश्चिम प्रदेशको कृषि रणनीति विकास योजना (२०७८/०७९ -२०९३/०९४),
- (छ) नेपाल सरकारले अङ्गीकार गरेका राष्ट्रिय नीति कार्यान्वयन गर्ने विषय,
- (ज) सोह्रौं पञ्चवर्षिय योजना कार्यान्वयन गर्न स्थानीय तहले संघलाइ सघाउनु पर्ने विषय,
- (झ) प्रदेशको प्रथम आवधिक विकास योजना कार्यान्वयन गर्न स्थानीय तहले प्रदेशलाई सघाउनु पर्ने विषय,
- (ञ) तीन वटै तहको साझा अधिकार क्षेत्रमा प्रदेश र स्थानीय तहले संघलाइ सघाउनु पर्ने विषय,
- (ट) राष्ट्रिय योजनाबाट जारी स्थानीय तहको योजना तर्जुमा दिग्दर्शन २०७८ राष्ट्रिय अनुगमन तथा मूल्याङ्कन निर्देशिकाको व्यवस्था,
- (ठ) वस्तुस्थिति विवरण अथवा प्रोफाइल,
- (ड) स्थानीय तहको निर्वाचनमा निर्वाचित पदाधिकारीको राजनीतिक दलहरूको घोषणा तथा प्रतिवद्धता पत्र,

१.८ आवधिक विकास योजना तर्जुमा प्रक्रिया

स्थानीय तहको योजना तर्जुमा दिग्दर्शन २०७८ को ब्यवस्था तथा स्थानीय अनुकुलता र विगतका अनुभवलाई आत्मसात गर्दै प्राविधिक सहयोग टोलीको परिचालन गरी सहभागितामूलक विधि तथा प्रक्रिया बमोजिम प्रथम आवधिक योजना तर्जुमा गरिएको छ । गाउँपालिकाको आवधिक योजना तर्जुमा निर्देशन समिति विषय क्षेत्रगत, समिति, संयोजन तथा सहजीकरण समिति ,निर्वाचित पदाधिकारी, प्रशासनिक तथा विषयगत क्षेत्रका कर्मचारी र सरोकारवाला पक्षसंग छलफल र परामर्श गरिएको छ । गाउँपालिकाको आर्थिक ,सामाजिक, सांस्कृतिकभौति ,क, वन, वातावरण संस्थागत एब, वित्तीय विषयगत क्षेत्र विकासका लागि दिर्घकालिन सोचका साथै लक्ष्य र उद्देश्यहरू प्राप्त गर्न मध्यकालीन अवधिका लागि सरोकारवाला सबैको प्रतिनिधित्वबाट समावेशी र सहभागितामूलक प्रक्रिया अवलम्बन गरि आवधिक विकास योजना तयार गरिएको छ ।

तथ्यांक र सूचना संकलनका लागि वडा समिति तथा कार्यालयहरूलाई परिचालन गरी प्रारम्भिक तथ्यांक एवं केन्द्रिय तथ्यांक बिभाग ,मानव विकास प्रतिबेदन र अन्य तथ्यांक र सूचना संकलन गरी विश्लेषण गरिएको छ । आवधिक योजनाको दूरदृष्टि समस्टिगत लक्ष्य र प्रमुख उद्देश्यहरू तथा रणनीति र कार्यक्रम क्षेत्रमा सरोकारवाला संलग्न कार्यशालाबाट निर्धारण भएको छ । आवधिक योजना तर्जुमा विधि तथा प्रक्रिया देहाय अनुसार रहेको छ ।

तालिकानं १.१ आवधिक : योजना तर्जुमा विधि तथा प्रक्रिया

चरण	गर्नुपर्ने कार्य	प्रमुख जिम्मेवारी
तयारी चरण	अभिमुखीकरण तथा तयारी कार्यशाला	कार्यपालिका ,निर्देशक समिति र विषयगत समिति सहजीकरण समिति
	विकासको विद्यमान स्थिति तथा उपलब्धिको समीक्षा	कार्यपालिका, विषयगत समिति महाशाखा / शाखा सहजीकरण समिति
विक्षेपण चरण	तथ्यांक संकलन प्रसोधन र विश्लेषण	निर्देशक समिति, विषयगत समिति महाशाखा/ शाखा सहजीकरण समिति
	आधार नक्सा (Basemap) तयारी	विषयगत महाशाखा/ शाखा, सहजीकरण समिति
	वस्तुस्थिति विश्लेषण	विषयगत समिति महाशाखा /शाखा
	वस्तुस्थिति विवरण तयारी तथा अध्याबधिकरण	विषयगत महाशाखा /शाखा
योजना तर्जुमा चरण	सोच, लक्ष्य,उद्देश्य, रणनीति तथा प्राथमिकता निर्धारण	कार्यपालिका ,निर्देशक समिति र विषयगत समिति, सहजीकरण समिति
	परिमाणात्मकलक्ष्य निर्धारण	कार्यपालिकानिर्देशक, समिति र विषयगत समिति
	स्रोत अनुमान,प्रक्षेपण तथा क्षेत्रगत बाडफाड	निर्देशक समिति, सहजीकरण समिति
	विषय क्षेत्रगत योजना तर्जुमा	निर्देशक समिति, विषयगत समिति महाशाखा / शाखा
	आवधिक योजनाको दस्तावेजको मस्यौदा तयार	महाशाखा/शाखा तथा परामर्शदाता
	मस्यौदा प्रस्तुति,सुझाव संकलन र अन्तिम स्वरूप प्रदान	निर्देशक समिति, विषयगत समिति महाशाखा / शाखा, सहजीकरण समिति

१.९ तयारी चरण

१.९.१ अभिमुखीकरण तथा आवधिक योजना तयारी गोष्ठी

आवधिक योजनाको ढाँचासहित तर्जुमा विधि तथा प्रक्रिया सम्बन्धमा समान बुझाइ कायम गर्न मिति २०८१/०१/०४ गतेका दिन एक दिवसीय आवधिक योजना तयारी गोष्ठीको आयोजना गरिएको थियो । उक्त कार्यशाला गोष्ठीमा गाउँकार्यपालिका पदाधिकारी ,विषयगत समितिका पदाधिकारी ,विषयगत शाखा उप/शाखाका

प्रमुख वा प्रतिनिधि ,वडा कार्यालयका कर्मचारी र स्थानीय संघ संस्थाका प्रतिनिधिहरूको सहभागिता रहेको थियो। उक्त कार्यशालामा आवधिक योजनाको अवधारणा ,तर्जुमा विधि तथा प्रक्रिया, आधार रेखा सूचना ,योजना तर्जुमाको कार्य योजना बारे प्रस्तुती ,छलफल गरी कार्ययोजना तयार गरिएको थियो।

१.९.२ विश्लेषण चरण :

क. तथ्यांक संकलन ,प्रशोधन र विश्लेषण

वस्तुस्थिति विश्लेषण तथा आधार सूचना तयारीको लागि राष्ट्रिय जनगणना २०६८ र २०७८ को तथ्यांक, गाउँपालिकाबाट गरिएको पारिवारिक सर्वेक्षण प्रोफाइल २०८१ तथा विषयगत शाखा/उपशाखा/इकाईहरूको अभिलेख तथा तथ्यांक र संस्थागत विवरणको आधारमा सूचना संकलन गरिएको थियो। विभिन्न अध्ययन प्रतिवेदनबाट प्राप्त सान्दर्भिक तथ्यांक लगायत सहभागितामूलक छलफल र नक्सांकनबाट प्राप्त सूचना समेत र वस्तुस्थिति विवरणको आधारमा आवधिक योजनाको आधार सूचनाको रूपमा लिइएको थियो।

ख. वडास्तरीय, विषयगत तथा लक्षित समूह परामर्श

हिमाली गाउँपालिकाको प्रत्येक वडा समितिसंग आवधिक योजनाको बारेमा वडाका समस्या चुनौती र पालिका गौरवका योजनामा छलफल तथा परामर्श गरी सुझाव संकलन गरियो । वडास्तरीय परामर्श तथा छलफलमा वडा समितिका पदाधिकारी, टोल विकास संस्था ,स्थानीय बुद्धिजीवि र लक्षित वर्गका प्रतिनिधिहरूको सहभागिता रहेको थियो । विषयगत परामर्श तथा छलफलमा विषयगत समिति र शाखा/कार्यालय, गैसस, विषयगत समूह तथा संजाल र स्थानीय विषय विज्ञ तथा अगुवाहरू तथा राजनैतिक दलका प्रतिनिधिहरूको सहभागिता रहेको थियो । वडास्तरीय भेलाका उपस्थिति विवरण अनुसूचीमा राखिएको छ ।

ग. आधार नक्सा (Basemap) तयारी

आधार नक्सा तयार गर्न आवश्यक तथ्यांकहरू विभिन्न स्रोतहरू जस्तै ,नक्सा : स्थलगत अवलोकन र गुगल तस्विर आदि बाट प्राप्त गरिएको थियो । यसै गरी गाउँपालिकाका निर्वाचित जनप्रतिनिधिहरू, पदाधिकारीहरू, सरकारी कर्मचारीहरूसंग गरिएको छलफल र वडा तथा गाउँपालिकास्तरमा गरिएको समुहगत छलफलका साथै स्थानीयसंग गरिएको परामर्शबाट बर्तमान भू ,उपयोगको अवस्था-निकट भविष्यमा संचालन गरिने योजनाहरू र योजनाबद्ध विकासमा परेका योजनाहरूको तथ्यांक संकलन गरिएको थियो । आधार नक्सा तयार गर्नका लागि प्राथमिक स्रोत को रूपमा High resolution satellite Image/Google Earth Image को प्रयोग गरिएको थियो । विभिन्न निकायबाट प्राप्त vector and raster डाटा प्रयोग गरी) DEM Digital elevation Map), भौगर्भिक नक्सा , भूमिप्रणाली नक्सा (Land System Map) स्थलगत प्राकृतिक नक्सा (Physiographic Map) र जलवायु नक्सा) (Climate Map आदि तयार गरिएको थियो । यस बाहेक वर्तमान भू ,उपयोग नक्सा-भूमि क्षमताको नक्सा र माटोको नक्सा प्रस्तावित भू उपयोग क्षेत्र र योजना नक्साहरू- तयार गरी अनुसूचीमा राखिएका छन् ।

घ. वस्तुस्थिति विश्लेषण

आवधिक विकास योजना तयार गर्दा स्थानीय तहको बर्तमान आर्थिक, सामाजिक, भौतिक पूर्वाधार, वातावरणीय र शासकीय सूचकहरूको अवस्था के कस्तो रहेको छ त्यो स्पष्ट जानकारी हुनेगरी तथ्याङ्क तथा विवरणहरू संकलन गरिएको छ । तसर्थ ,स्थानीय तहको जनसंख्य, गरिबी/बेरोजगारी, रोजगारी कुलगार्हस्थ , उत्पादन प्रतिव्यक्ति/ आय, सेवा सुविधाहरूको उपलब्धता ,मातृ मृत्युदर, बाल मृत्युदर, औषत आयु, खानेपानी तथा सरसफाई सुविधाको उपलब्धता, सडक, यातायात आदी विषयका तथ्यांक संकलन र विश्लेषण गरी स्थानीय तहको वस्तुस्थिति विश्लेषण परिच्छेद २ मा तयार गरिएको छ ।

ङ. वस्तुस्थिति विवरण तयारि तथा अध्यावाधिकरण

विकास उपलब्धिको प्रगति विवरण, उपलब्ध सूचना तथा सहभागितामूलक छलफलका आधारमा गाउँपालिका गठन पश्चात भएका प्रमुख उपलब्धिहरूको संक्षिप्त रूपमा समिक्षा गरिएको छ । यसरी समिक्षा गर्दा हासिल भएका उपलब्धिको विवरण गुणात्मक तथा परिमाणात्मक रूपमा उपलब्ध सूचनाका आधारमा पुष्टि हुने गरी प्रस्तुत गरिएको छ । वित्तीय स्रोतको विश्लेषण पछि स्थानीय तहलाई योजना अवधिभरमा परिचालन हुनसक्ने स्रोत परिमाण बारे नजिकको अनुमान प्राप्त हुन्छ । यसरी प्राप्त हुने सम्भाव्य स्रोतको आधारमा विकासका महत्वपूर्ण क्षेत्रहरूमा प्राथमिकताका साथ लगानी केन्द्रित गर्नका लागि प्रत्येक क्षेत्रका चुनौती र समस्याका कारण र असरहरूको पहिचान गरी क्षेत्रगत लक्ष्य तथा उद्देश्य निर्धारण गरिएको छ । यस्तो विश्लेषणका लागि पद्धतिमा आधारित समस्या विश्लेषण गरी अध्यावाधिक गरिएको छ ।

१.९.३ योजना तर्जुमा चरण

क. दीर्घकालिन सोच लक्ष्य, र उद्देश्य निर्धारण तथा योजना तर्जुमा कार्यशाला गोष्ठी

गाउँपालिकाको समग्र विकास प्रक्रियालाई मार्गदर्शन गर्न दीर्घकालीन सोच , लक्ष्य,निर्देशक सिद्धान्त र उद्देश्य निर्धारण र विषय क्षेत्रगत योजनाको प्रस्ताव तयार गर्न मिति २०८१/०२/२८ गते पालिकाको सभा हलमा कार्यशाला गोष्ठीको आयोजना गरिएको थियो । दीर्घकालीन सोच निर्धारण गर्दा सोही योजना र सुदूरपश्चिम सरकारको आवधिक विकास योजनालाई समेत आधार मानि पालिकाले आफ्नो सोच निर्धारण गरेको थियो । हिमाली गाउँपालिकाको दीर्घकालीन सोच "स्वास्थ्य, शिक्षा, कृषि, जडिबुटी, पर्यटन र पुर्बाधार। औद्योगिकरण, सुशासन समृद्धि हिमालीको आधार" भन्ने नारा कार्यशाला गोष्ठीबाट पारित गरिएको थियो । गाउँ कार्यपालिकाको आयोजनामा गाउँपालिकाका अध्यक्षको अध्यक्षतामा उक्त कार्यशाला गोष्ठीको संचालन गरिएको थियो । गोष्ठीबाट आधाररेखा सूचना तथा सहभागितामूलक छलफलका आधारमा योजनाका दीर्घकालिन सोच, लक्ष्य, उद्देश्य, प्राथमिकता तथा रणनीति, सम्भावना विश्लेषण, श्रोत प्रक्षेपण रणनीति तथा कार्यनीति, नतिजा खाका, कार्यान्वयन योजना र अनुगमन तथा मूल्यांकन ढाँचा तयार गरिएको थियो ।

कार्यशालामा उपलब्ध सूचना तथा सहभागितामूलक छलफलका आधारमा गाउँपालिका गठन पश्चात भएका प्रमुख उपलब्धिहरूको संक्षिप्त रूपमा समीक्षाको आधारमा आगामि आवधिक योजनाको अवधिमा गाउँपालिकाको आन्तरिक स्रोत ,राजस्व बाण्डफाण्डबाट प्राप्त राजस्व ,संघ तथा प्रदेश सरकारबाट प्राप्त हुने वित्तीय सहयोग समेत र अन्य विभिन्न स्रोतबाट आगामी ५ वर्षमा उपलब्ध हुनसक्ने स्रोत अनुमान तथा प्रक्षेपण गरिएको छ । बृहत समुह प्रस्तुतीकरण र सहभागितामूलक छलफल आदि जस्ता विधिहरूको प्रयोग गरी कार्यशाला संचालन गरिएको छ । उक्त कार्यशालामा कार्यपालिका तथा विषयगत समितिका पदाधिकारी, राजनीतिक दलका प्रतिनिधि र विषयगत शाखा प्रमुख तथा प्रतिनिधि र अन्य सरोकारवाला संघ संस्थाको सहभागिता रहेको थियो ।

ख. सम्भाव्य स्रोतको अनुमान, प्रक्षेपण र क्षेत्रगत बाण्डफाण्ड

योजना तर्जुमा प्रक्रियामा वित्तीय स्रोतको सुनिश्चितता सबै भन्दा महत्वपूर्ण पक्ष हो । वित्तीय स्रोतको सुनिश्चितता नभई तर्जुमा गरिएको योजनाको कार्यान्वयन प्रभावकारी हुन् र सो बाट अपेक्षित उपलब्धि हासिल हुन् सक्दैन । तसर्थ योजना तर्जुमा गर्दा वित्तीय स्रोत साधनको यथार्थपरक विश्लेषण हुनुपर्दछ । आवधिक योजना अवधिमा उपलब्ध हुनसक्ने सम्भाव्य स्रोतको आंकलन तथा विश्लेषण गर्दा आन्तरिक र बाह्य स्रोतबाट प्राप्त हुन् सक्ने आयका अतिरिक्त निजि, गैरसरकारी ,सहकारी र समुदाय लगायत सबै सरोकारवालाबाट लगानी हुन् सक्ने स्रोतहरू समेतको आंकलन गरी योजनामा उपलब्ध हुनसक्ने कुल स्रोतको प्रक्षेपण गरिएको छ ।

स्थानीय तहको वित्तीय अधिकार र उपलब्ध हुने स्रोतको बारेमा नेपालको संबिधान, स्थानीय सरकार संचालन ऐन तथा अन्तर सरकार बित्त व्यवस्थापन ऐनले स्पष्ट गरेको छ । योजना अवधिको लागि उपलब्ध हुन् सक्ने वित्तीय स्रोत साधनको विश्लेषण गर्दा संबिधानतः स्थानीय तहको राजस्व अधिकारका क्षेत्रबाट परिचालन हुने आन्तरिक आय, राजस्व बाण्डफाण्डबाट प्राप्त हुने रकम, अन्तर सरकारी वित्तीय हस्तान्तरण आन्तरिक ऋण ,जनसहभागिता र अन्य स्रोतहरूबाट प्राप्त हुन् सक्ने स्रोतको अनुमान तथा प्रक्षेपण गरिएको छ । सम्भाव्य स्रोतको अनुमान तथा प्रक्षेपण गर्ने कार्य बार्षिक योजना तथा बजेट तर्जुमाको लागि गठित स्रोत अनुमान तथा बजेट सीमा निर्धारण समितिको सहयोगमा निर्देशक समितिबाट गरिएको छ ।

१.९.४ मस्यौदा प्रस्तुतीकरण सुझाव संकलन तथा आवधिक योजनाको अन्तिम प्रतिवेदन तयारी

वस्तुस्थिति विश्लेषण ,योजना तर्जुमा कार्यशाला गोष्ठीको निष्कर्ष ,विषयगत क्षेत्र योजना तर्जुमा समितिको छलफल र परामर्शबाट प्राप्त जानकारी र विषय क्षेत्रगत रूपमा संबन्धित विषय बिज्ञले तयार गरेको विषय क्षेत्र योजनालाई एकिकृत गरी आवधिक योजनाको अन्तिम प्रतिवेदन तयार गरिएको थियो । माथि उल्लेख गरिए बमोजिम आवधिक योजनाको मस्यौदा प्रतिवेदन तयारी पश्चात उक्त प्रतिवेदन उपर विषय क्षेत्रगत समिति तथा निर्देशक समिति र कार्यपालिका सदस्य एवं सबै विषयगत शाखा प्रमुखसंग अन्तरक्रिया ,छलफल तथा पृष्ठपोषण कार्यक्रम सम्पन्न गरि प्राप्त सुझाव समेतलाई समावेश गरी आवधिक योजनाको अन्तिम मस्यौदा प्रतिवेदन तर्जुमा गरिएको छ ।

परिच्छेद : २

गाउँपालिकाको बिकासको बिद्यमान स्थिती र उपलब्धिको समीक्षा

२.१ गाउँपालिकाको परिचय

बाजुरा जिल्लाको सदरमुकाम मार्तडीबाट करिब ७५ कि मी टाढा उत्तर पुर्वि दिशामा रहेको यस हिमाली गाउँपालिकाको कुल क्षेत्रफल ८३०३४ वर्ग कि मी रहेको छ । गाउँपालिका, भौगोलिक अवस्थितिका हिसावले हेर्दा २९ डिग्री २८ मिनेट ५० सेकेन्ड उत्तरदेखी २९ डिग्री ५७ मिनेट १० सेकेन्ड उत्तरी अक्षांश र ८१ डिग्री २९ मिनेट ४० सेकेन्ड पुर्व देखी ८१ डिग्री ४७ मिनेट ४० सेकेन्ड पुर्वी देशान्तरमा फैलीएको छ । यस गाउँपालिकाको सिमाना पुर्वमा मुगु जिल्ला , पश्चिममा वझाङ जिल्ला, उत्तरमा हुम्ला जिल्ला र दक्षिणमा बुढीनन्दा नगरपालिका रहेकाको छ ।

२.१.१ भौगोलिक अवस्था, राजनीतिक र प्रशासनिक सरचना,

हिमाली गाउँपालिका बाजुरा जिल्लाको दुर्गम गाउँपालिका हो । यो गाउँपालिका नेपालको संबिधान २०७२ को धारा २९५ को उपधारा ९३० बमोजिम गठित गाउँपालिका, नगरपालिका, स्वायत्त, संरक्षित वा विशेष क्षेत्रको नाम, संख्या तथा सिमाना निर्धारण आयोगको सिफारिसमा बनेको ७५३ वटा स्थानीय तह मध्यको एक हो । यो हिमाली गाउँपालिका राजनीतिक रूपमा ७ वडाहरूमा विभाजित छ ।

हिमाली गाउँपालिका बाजुरा जिल्लाको सदरमुकाम मार्तडीबाट करिब ७५ किलोमिटर उत्तरपुर्वी दिशामा रहेको छ । कूल ८३०.३४ वर्ग किलोमिटर क्षेत्रफल ओगटेको यस गाउँपालिकाको सीमाना पुर्वमा मुगु जिल्ला, पश्चिममा वझाङ जिल्ला, उत्तरमा हुम्ला जिल्ला र दक्षिणमा बाजुरा जिल्लाकै बुढीनन्दा नगरपालिका रहेका छन् । भू-आकृतिमा विविधता भएसगै यस गाउँपालिका सामाजिक सांस्कृतिक हिसावले पनि विविधता रहेको छ । विभिन्न जातजाति र भौगोलिक विविधता बोकेको यो गाउँपालिकामा उचाइ अनुसार हावापानीमा पनि विविधता पाइन्छ ।

२.१.२ प्राकृतिक तथा सांस्कृतिक सम्पदा

उच्च पहाडि भेगमा हुने फलफुल, खेतिपाती, गाईवस्तु, भेडा बाख्रा पालन यहाका प्रमुख कृषिजन्य पेशाहरू रहेका छन् । दुर्गम पालिका भए पनि प्राकृतिक र सांस्कृतिक रूपले धनि गाउँपालिका हो । यस गाउँपालिकामा विशेष गरेर यासागुम्बा, वन लसून, घुच्ची च्याउ, भ्याकुर, निरमसी, पदमचाल, पाषणवेद, पाचऔले, कटुकी, हर्से/वरो जस्ता जडीबुटी उत्पादन हुने गरेका छन् । आवयश्यक पूर्वधारहरूको निर्माण गर्न सकेको खण्डमा यस गाउँपालिकामा प्रशस्त पर्यटन उद्योगहरूको सम्भावना रहेको छ । रानिसैन, बुढीनन्दा यहाका पर्यटनको सम्भावना बोकेका अति उत्तम क्षेत्रहरू हेका छन् । यहाँबाट उत्तरपट्टि देखिने हिमश्रृंखलाहरू प्रकृति प्रेमीहरूको लागि अति उत्तम पर्यटकीय स्थलहरू हुन सक्छन् । यहा रहेका प्रसिद्ध स्थलहरूमा कोट महादेव मन्दिर, रुम्दीमाई मन्दिर, युना सनन्दा मन्दिर,

वोर्ता समैजु मन्दिर, नादापाटा लवासर मन्दिर, शिवपार्वती मन्दिर, ऋषिमाजु मन्दिर रहेका छन् । यस गाउँपालिकामा रहेको कर्णाली करिडोरमा च्यापिटडको प्रबर्धन गर्न सकिने सम्भावना रहेको छ । यो गाउँपालिकाबाट उत्तरतिर हिमालहरूको दृश्यवलोकन, साहासिक पदयात्रा र पर्वतारोहण गर्नका लागि अति उपयुक्त स्थानहरू रहेका छन् । यो गाउँपालिकामा दृष्यावलोकनका लागि उपयुक्त स्थानहरू जंगली जनावर, चचराचुरुंगी र पदमार्गको लागि यो गाउँपालिका उपयुक्त स्थान रहेको छ ।

२.१.३ जनसंख्यिक अवस्था

केन्द्रीय तथ्यांक विभागको २०७८ को रिपोर्ट अनुसार यस गाउँपालिकाकाको जनगणनामा घरधुरीसंख्या १७२२ र जम्मा जनसंख्या ९२१४ रहेको छ । जसमा ४६२५ पुरुष र ४५८९ महिलाको जनसंख्या रहेको छ । तर घरधुरी सर्वेक्षण २०८० अनुसार यस हिमाली गाउँपालिकाको जम्मा घरधुरी संख्या २१६३ र जनसंख्या ११६४३ रहेको छ जसमा पुरुष ६१०३ र महिला ५५४० रहेको छ । जसलाई वडागत रूपमा तलको तलिकामा प्रस्तुत गरिएको छ ।

तालिका नं २.१ वडागत जनसंख्या विवरण

वडा न	घरधुरी	पुरुष	महिला	जम्मा	लैङ्गिक अनुपात	औषत परिवार आकार
१	२०१	५८९	५२६	१,११५	१११.९८	५.५५
२	२३४	६६४	५८३	१,२४७	११३.८९	५.३३
३	१७५	४९५	५१८	१,०१३	९५.५६	५.७९
४	२८९	७६७	६४७	१,४१४	११८.५५	४.८९
५	३८६	१,१४१	९९९	२,१४०	११४.२१	५.५४
६	६७४	१,८४१	१,७११	३,५५२	१०७.६	५.२७
७	२०४	६०६	५५६	१,१६२	१०८.९९	५.७
जम्मा	२,१६३	६,१०३	५,५४०	११,६४३	११०.१६	५.३८

स्रोत: गाउँपालिकाको बस्तुस्थिति विवरण २०८०

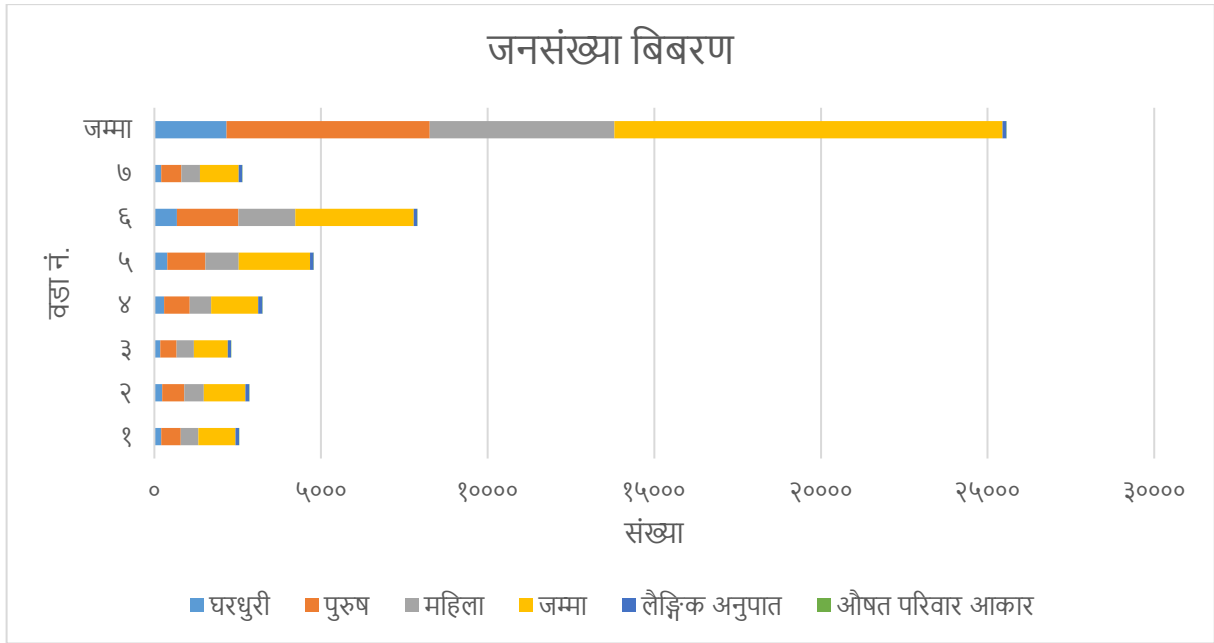

२.२ आर्थिक विकास अवस्था

यस गाउँपालिकाका बासिन्दाको मूल आयस्रोत कृषि तथा पशुपालन हो भने त्यो संगसंगै बैदेशिक रोजगारी (भारत) र अन्य केहि मात्रामा व्यापार व्यवसाय तथा ज्याला मजदुरीमा आधारित छ । यस गाउँपालिकाको धेरै जसो नागरिक कृषिमा आधारित भए पनि प्रति परिवार सरदर जमीन कम रहको हुदा निर्वाहमुखी कृषि प्रणालीबाट गरीव तथा विपन्न वर्गको जिविकोपार्जनमा थप चुनौती देखिदै आएको छ । यस गाउँपालिकामा मुख्य अन्न बालीको रूपमा (धान, गहुँ, मकै, कोदो, जौ आदि) लगाउने गर्ने गर्दछन भने दलहन बालीमा (मास, मुसुरो, भटमास, गहत, आदि) तरकारी बालीमा (आलु, बन्दा, काउली, टमाटर आदि) लगाउने गर्दछन । प्रसस्त जंगल क्षेत्र भएकोले आहार व्यवस्थापन गर्न सकेमा पशुपालनका लागि समेत यो गाउँपालिका क्षेत्र अत्यन्त सम्भावना भएको क्षेत्र हो । गाई, भैसी र भेडा बाखा यस क्षेत्रका मुख्य पशुधन हुन । कृषि तथा पशु विकासका हिसावले प्रचुर सम्भावना बोकेको यस गाउँपालिकामा प्रविधि प्रसारको अभाव, प्राविधिक जनशक्तिको कमी, सिंचित क्षेत्रको कमी, परम्परागत निर्वाहमुखी खेती पद्धति र कृषिमा व्यवसायिकरणको अभावका कारण कृषि क्षेत्रको विकासमा खासै प्रगति हुनु सकि रहेको छैन । उपरोक्त अभावहरुलाई सम्बोधन गर्दै कृषिलाई व्यवसायिकरण तर्फ उन्मुख गराउन सकेमा प्राङ्गारिक कृषि उपजको निर्यात समेत गर्न सकिने अवसर तथा सम्भावनालाई मध्यनजर गर्दै कृषि क्षेत्रमा लगानी गरी विकास गर्ने यस गाउँपालिकाको प्रमुख प्राथमिकताको क्षेत्र रहेकोछ भने विभिन्न प्रकारका जडीबुटीहरुको सम्भावना रहको पाइन्छ ।

२.२.१ कृषि तथा खाद्य सुरक्षा

हिमाली गाउँपालिका, बाजुरा जिल्लाको सुदूर पश्चिम प्रदेशको उच्च पहाडी क्षेत्रमा अवस्थित छ । यहाँको भूगोल र जलवायु कठिन भए पनि स्थानीय बासिन्दाहरूले परम्परागत कृषि प्रविधिहरू अपनाएर जीविकोपार्जन गर्दै आएका छन् । धान, मकै, गहुँ, आलु, र कोदो यहाँका प्रमुख बाली हुन् । साथै, पशुपालन पनि यहाँको अर्थतन्त्रको महत्वपूर्ण

अंश हो, जहाँ गाई, भैंसी, बाखा, र भेडा पालन गरीन्छ । यहाँको खेतीपाती र पशुपालन प्रणाली स्थानीय आत्मनिर्भरताको उदाहरण हो, जहाँ अधिकांश परिवारहरू आफ्नै उत्पादनमा निर्भर रहेका छन् ।

गाउँपालिकाले 'आजको लगानि बोट, भोलिको प्रतिफल नोट' भन्ने नाराका साथ हिमाली गाउँपालिकाले संचालन गर्दै आईरहेको खाद्यसुरक्षाका लागि वृक्षारोपण कार्यक्रमलाई थप व्यवस्थित र सुदृढीकरण गरी खाद्यान्न कार्यक्रमलाई निरन्तरता दिईरहेको छ ।

खाद्य सुरक्षाको दृष्टिकोणले हिमाली गाउँपालिका विभिन्न चुनौतीहरूको सामना गरीरहेको छ। सिंचाइको अभावले गर्दा यहाँको खेतीपातीमा समस्या देखिन्छ। यातायातको असुविधा र आधुनिक कृषि प्रविधिको कमीले गर्दा उत्पादनमा कमी आउँछ। साथै, प्राकृतिक प्रकोप र जलवायु परिवर्तनका कारण पनि खाद्य सुरक्षामा खतरा उत्पन्न हुन सक्छ। यी समस्याहरूका बावजुद, परम्परागत कृषि ज्ञान र सीपहरूको प्रयोग, सरकारी तथा गैर-सरकारी संस्थाहरूको सहयोग, र सदियौं कृषि प्रवर्द्धनको अवसरले यी चुनौतीहरूलाई कम गर्न सक्छ।

परम्परागत निर्वाहमुखी खेतीको बाहुल्यता रहेको यस क्षेत्रमा खाद्यान्न उत्पादन तथा पशुपालन प्रमुख कृषि अभ्यासका रूपमा रहेको छ । कृषि तथा पशुपालनलाई प्रमुख पेशाका रूपमा अबलम्बन गर्ने जनसंख्या १०.५% प्रतिशत रहेको छ । खाद्यान्न अन्तरगत धान, गहुँ, मकै, कोदो मुख्य रूपमा रहेको छ भने पशुपालन अन्तरगत बाखापालन, भैंसी तथा गाईपालन र कुखुरापालनको बाहुल्यता रहेको छ ।

कृषि तथा पशुसेवासँग सम्बन्धित विशेष दक्षता रहेको जनशक्ति ३४२ जना रहेको छ । व्यावसायिक वा अगुवा कृषक संख्या २४० जना, सकृय ग्रामीण कृषि कार्यकर्ता ७२ जना, सकृय ग्रामीण पशु स्वास्थ्य कार्यकर्ता संख्या १५ जना र व्यावसायिक नर्सरी सञ्चालक संख्या ४ जना रहेको छ । यस क्षेत्रमा कुल ३६० वटा व्यावसायिक कृषि तथा पशुपालन फर्महरू रहेका छन् भने कृषक समूह संख्या ५६ वटा, व्यावसायिक कृषि फर्म ६ वटा, कृषि सहकारी रहेको छ

हिमाली गाउँपालिकामा कृषि तथा खाद्य सुरक्षामा सुधार ल्याउनका लागि विभिन्न उपायहरू अपनाउन सकिन्छ। संस्थागत सहयोगबाट नवीनतम प्रविधिहरूको उपयोग गरी उत्पादन वृद्धि गर्न सकिन्छ। स्थानीय स्तरमा जल व्यवस्थापन र सिंचाइ प्रणालीको सुधार गरी खेतीपातीलाई प्रभावकारी बनाउन सकिन्छ। साथै यातायातको सुधार र कृषि उत्पादनको बजारीकरणको व्यवस्थाले पनि खाद्य सुरक्षामा सकारात्मक प्रभाव पार्न सक्छ। यसरी, हिमाली गाउँपालिका बाजुरा जिल्लाको कृषि तथा खाद्य सुरक्षालाई मजबूत बनाउन विभिन्न सम्भावनाहरूको खोजी र कार्यान्वयन गर्न आवश्यक छ।

२.२.२ पर्यटन तथा संस्कृति

हिमाली गाउँपालिका बाजुरा जिल्लामा पर्यटन र सांस्कृतिक भ्रमणका दृष्टिले केही महत्त्वपूर्ण पक्षहरू रहेका छन्। यहाँ वार्षिक रूपमा आन्तरिक पर्यटकको संख्या लगभग १५०० जना पुग्छ। पर्यटन र सेवामूलक व्यवसायमा संलग्न व्यक्तिहरूको संख्या ५५ रहेको छ, तर व्यवस्थित पर्यटकीय गन्तव्य स्थलहरूको व्यवस्था भने गरीएको पाओदैन। पर्यटकीय स्तरको होटल तथा रेस्टुरेन्ट एकवटा मात्र रहेको छ भने तालिम प्राप्त टुर गाइडहरू यहाँ उपलब्ध छैनन् ।

साथै गाउँपालिकाले पर्यटन क्षेत्र विकास तथा पर्वद्धनका लागी कर्णाली नदीको धुलाचौर देखि पिलुचौरसम्म रयाफिटङ्ग सेवा संचालन भईरहेको तथा कुवाडी देखि धुलाचौरसम्म रयाफिटङ्ग सेवा संचालनका लागि आवश्यक व्यवस्था मिलाउनका लागी काम भईरहेको छ । त्यसै गरी हिमालि गाउँपालिका हुँदै रारा ताल जाने बाटो जोडि सकेको र हिमाली जाने सडक संजाल जोड्न काम भैरहेको हुँदा पर्यटन प्रवर्द्धनका लागि प्रचार प्रसार गरी स्थानिय नागरिकहरुलाई पर्यटन व्यवसायसंग जोड्ने गरी आवश्यक व्यवस्था भईरहेको देखिन्छ । पर्यटन क्षेत्रको संरक्षण, सम्बर्धन, प्रवर्द्धन तथा पर्यटकीय स्थलसम्मको सहज पहुँच पुगाउनको लागि हिमाली गाउँपालिकाको रानीसैन, हिमाली लगायतका क्षेत्रहरुलाई पर्टकीय सडक संजालसँग जोड्ने गरी आवश्यक कार्य भईरहेको छ ।

सुरक्षित सडक संजाल निर्माण, मन्दिर तथा देवस्थल निर्माण, गुफा व्यवस्थापन, खरी ढुङ्गाको उत्खनन तथा अन्य पर्यटकिय स्थलहरुको पहिचान गर्ने कार्यलाई निरन्तरता दिदै हिमालि गाउँपालिकासँग जोडिएको कर्णाली नदिाको क्षेत्रमा रयाफिटङ्ग सेवा निरन्तरता, रानिसैन पर्यटकीय क्षेत्रसम्म पदमार्ग यात्रा संचालन गर्ने कार्यलाई प्रथमिक्ताका साथ अगाडी बढाउनु पर्ने देखिन्छ । हिमाली गाउँपालिकाको क्षेत्र भित्र रहेका ऐतिहासीक धरोहर, मठ मन्दिर, गुम्वाहरुको उचित संरक्षण र सम्बर्द्धन कार्यलाई निरन्तरता दिदै यस क्षेत्रको सांस्कृतिक, पर्यटकिय स्थल, स्थानिय कलाकृति, मौलिक साँकृतिक परम्परा रीति रिवाजको जर्गेना गर्न राष्ट्रिय तथा अन्तराष्ट्रिय क्षेत्रमा प्रचार प्रसार गर्नका लागि डकुमेन्ट तथा प्रचारप्रसार सामग्री निर्माणको काम भईरहेको छ साथै सामाजिक संजालबाट प्रचारप्रसार गर्ने तथा राष्ट्रिय टेलिभिजनबाट प्रसारण गर्ने लगायतका कार्यक्रमहरु सुरुवात भैसकेको छ ।

बनभोज स्थल तथा पार्कहरुको स्तरोन्नति र व्यवस्थापनमा पनि यहाँ कमी देखिन्छ । व्यवस्थित पर्यटकीय सम्पदा नहुँदा आन्तरिक पर्यटकको संख्या वार्षिक १५०० र बाह्य पर्यटकको संख्या वार्षिक ३०० जना मात्र रहन्छ । यहाँको पर्यटन क्षेत्रलाई विकास गर्नका लागि आवश्यक आधारभूत पूर्वाधारको अभाव देखिन्छ । पर्यटकीय सुविधाहरु र व्यवस्थापनमा सुधार गर्न सके, बाह्य र आन्तरिक पर्यटकहरुको संख्या बढाउन सकिन्छ, जसले गाउँपालिकाको आर्थिक विकासमा पनि मद्दत पुग्न सक्छ ।

अतः हिमाली गाउँपालिकाको पर्यटन क्षेत्रलाई प्रवर्द्धन गर्न र पर्यटकीय आकर्षण बढाउन आवश्यक पूर्वाधार र सेवाहरुको विकासमा ध्यान दिनु अत्यावश्यक छ । पर्यटकीय स्थलहरुको व्यवस्थापन, होटल तथा रेस्टुरेन्टहरुको वृद्धि, तालिम प्राप्त टुर गाइडहरुको व्यवस्था, र बनभोज स्थल तथा पार्कहरुको स्तरोन्नति गर्नुपर्ने आवश्यकता रहेको छ । यसो गर्नाले मात्र यहाँको पर्यटन क्षेत्रले फाइदा लिन सक्छ र स्थानीय अर्थतन्त्रमा सकारात्मक प्रभाव पार्न सकिन्छ ।

२.२.३ उद्योग, व्यापार, व्यवसाय र आपूर्ति

कृषि, जडिबुटी र वन लगायत स्थानीय कच्चा पदार्थमा आधारित उद्योग, व्यवसायको विकास गरी आय र रोजगारीका सम्भावनाहरु उजागर गर्न सकिन्छ । यस पालिकामा उद्योगको स्थिति एकदमै दयनीय नै छ । गाउँपालिकाले उद्योगको दर्ता प्रक्रिया अगाडी बढाउँ सकेको छैन भने यस अघि जिल्लामा दर्ता भएका उद्योगहरु पनि खासै संचालनमा आउन सकेका छैनन् ।

हिमाली गाउँपालिकाले धुलाचौरमा निर्माणधिन रहेको औद्योगिक ग्रामको निर्माण कार्यलाई तिब्रता दिदै गाउँपालिका क्षेत्रभित्र उत्पादीत फलफूल लगाएत कृषि जन्य उत्पादित वस्तु, पशुजन्य उत्पादीत वस्तु, जडिबुटी, काष्ठजन्य वस्तु, केतुकी,, अल्लो, लोक्ता, लगाएतका अन्य बन पैदावरसंग सम्बन्धीत उद्योगहरु आगामी वर्षबाटै केही उद्योगहरु संचालन गरी रोजगारी सृजना गरीने लक्ष्य पालिकाले लिएको छ । घरेलु तथा साना उद्योग विकास क्षेत्रमा सहयोग गर्ने निकायसंगको सहकार्यमा लघु, घरेलु तथा साना उद्यमीलाई उद्यम विकास तालिम तथा औजार, यन्त्र, उपकरणको प्रयोग गरी स्थानीय बन पैदावर, प्राकृतिक स्रोत साधन, जडिबुटीमा आधारित उद्योगहरु स्थापना गर्न लगानी कर्ताहरुलाई उचित वातावरणको व्यवस्था पनि यस पालिकाले गरीरहेको छ ।

तथापी पालीकामा केही हदसम्म कामहरुको सुवात भएको देखिएका छन जस्तै बाजुरा जिल्लाको हिमाली गाउँपालिकामा उद्योग, व्यापार, व्यवसाय, र आपूर्ति सम्बन्धी उद्यम सृजना र विकासका लागि थुप्रै प्रयासहरु भइरहेका छन्। यहाँ तालिम प्राप्त उद्यमीहरुको संख्या १६ जना रहेको छ, जसले विभिन्न व्यवसाय र उद्योगमा योगदान पुर्याइरहेका छन् । चालु साना उद्योगहरुको संख्या ८ वटा रहेको छ, जसमा विविध उत्पादन गतिविधिहरु सञ्चालनमा छन् । विशेष रूपमा, दूध तथा दूग्धजन्य उत्पादनमा यहाँ उल्लेखनीय प्रगति भएको छ, जसमा ४० टन दूध तथा दूग्धजन्य उत्पादन हुने गर्छ । व्यवसायिक पशुपालन पनि यहाँको प्रमुख व्यवसाय हो, जसमा ४२ वटा फर्महरु सक्रिय छन् । गैर-कृषि पेशामा निर्भर जनसंख्या १६३२ जना रहेको छ, जसमा उद्यम, व्यापार र जागिर समावेश छन् । यी तथ्यांकहरुले हिमाली गाउँपालिकामा उद्यमशीलता र आर्थिक गतिविधिहरुमा राम्रो प्रगति भैरहेको देखाउँछन् ।

गाउँपालिकाले आर्थिक विकास र उद्यमशीलता प्रवर्द्धनका लागि थप तालिम, सहयोग, र पूर्वाधार विकासमा ध्यान दिन आवश्यक छ । यसले स्थानीय स्तरमा रोजगार सिर्जना गर्न, उत्पादन वृद्धि गर्न, र स्थानीय अर्थतन्त्रलाई मजबुत बनाउन मद्दत पुर्याउँछ । साथै, यहाँका उद्यमीहरुलाई बजार पहुँच, वित्तीय सहयोग, र नवीनतम प्रविधिको उपयोगमा सहजीकरण गर्न आवश्यक छ । यसरी, हिमाली गाउँपालिकाले आफ्नो औद्योगिक र व्यावसायिक क्षमतालाई पूर्णतः उपयोग गरी समृद्धि हासिल गर्न सक्छ ।

२.२.४ आम्दानी रोजगारी र वित्तीय सेवा

बाजुरा जिल्लाको हिमाली गाउँपालिकामा आर्थिक वृद्धिदर २.२४ प्रतिशत रहेको छ, जुन आधार स्तम्भ २०८०/०८१ अनुसार मापन गरीएको हो । प्रति व्यक्ति आय ७५० अमेरिकी डलर छ, जसले यहाँका नागरिकहरुको औसत आम्दानीको अवस्था झल्काउँछ । रोजगार दर २० प्रतिशत रहेको छ, जबकि वैदेशिक रोजगार २० प्रतिशतले कभर गरेको छ । उद्योग तथा व्यवसायमा संलग्न व्यक्तिहरुको संख्या २२५ जना रहेको छ ।

गाउँपालिकामा आन्तरिक पर्यटन व्यवस्थापन गर्ने अवस्थामा आम्दानी र रोजगारीमा संलग्न हुन सकिने प्रचुर सम्भावना देखिन्छ । आर्थिक गतिविधिहरुलाई थप सुदृढ गर्न, यहाँ एकवटा बैंक तथा पाँचवटा वित्तीय सहकारी संस्थाहरु सुचारु अवस्थामा छन् । यिनले स्थानीय स्तरमा वित्तीय सेवा प्रदान गर्दै आर्थिक विकासमा महत्त्वपूर्ण भूमिका खेलिरेहेका छन् ।

गाउँपालिकाले आन्तरिक पर्यटन र स्थानीय उद्यमशीलतालाई प्रोत्साहन गर्न ध्यान दिएमा आर्थिक वृद्धिदर अझै सुधार हुने सम्भावना छ । यसले स्थानीय बासिन्दाहरूका लागि रोजगारीका अवसरहरू सिर्जना गर्नेछ र समग्रमा आर्थिक समृद्धि हासिल गर्न मद्दत पुर्याउनेछ ।

२.२.५ सहकारी

बाजुरा जिल्लाको हिमाली गाउँपालिकामा वित्तीय सेवाहरूको विकासमा पाँचवटा वित्तीय सहकारी संस्थाहरूले महत्वपूर्ण भूमिका खेलेका छन् । यी सहकारी संस्थाहरूले स्थानीय समुदायलाई वित्तीय सेवा प्रदान गर्न, बचत गर्ने र सस्तो ब्याजदरमा ऋण सुविधा उपलब्ध गराउन मद्दत पुर्याउँदै आएका छन् । सहकारीहरूले ग्रामीण क्षेत्रका बासिन्दाहरूलाई आर्थिक रूपले सशक्त बनाउन र स्वरोजगार सिर्जना गर्न सहयोग पुर्याइरहेका छन् ।

सहकारी संस्थाहरूले गाउँपालिकामा विभिन्न तालिम, कार्यशाला, र सीप विकास कार्यक्रमहरू सञ्चालन गरेर स्थानीय उद्यमशीलतालाई प्रोत्साहन गरीरहेका छन् । साथै, सहकारीहरूले कृषि, पशुपालन, र साना उद्योगहरूको विकासमा पनि सहयोग पुर्याइरहेका छन्, जसले गर्दा स्थानीय अर्थतन्त्रलाई मजबुत बनाउन मद्दत पुगेको छ । यसै गरी, सहकारीहरूको प्रभावकारी कार्यसम्पादनले स्थानीय बासिन्दाहरूलाई वित्तीय सुरक्षा र आत्मनिर्भरता प्राप्त गर्न सहयोग पुर्याएको छ । सहकारीहरूले विशेष गरी महिलाहरू र विपन्न वर्गका व्यक्तिहरूलाई वित्तीय पहुँच र सशक्तिकरणमा ठूलो योगदान दिएका छन् । सहकारी संस्थाहरूको यो नेटवर्क गाउँपालिकाको आर्थिक समृद्धिमा एउटा बलियो आधार बनेको छ ।

सहकारीहरूको संख्या र उनीहरूको प्रभावकारितालाई मध्यनजर गर्दै, हिमाली गाउँपालिकाले आगामी दिनहरूमा अझ बढी वित्तीय सहकारी संस्थाहरू स्थापना गर्ने र उनीहरूको कार्यक्षमता बढाउने योजना बनाउनु पर्दछ । यसले गर्दा ग्रामीण विकास र समग्र आर्थिक वृद्धिमा सकारात्मक प्रभाव पार्न सकिन्छ ।

२.३ सामाजिक बिकासको अवस्था

बाजुरा जिल्लाको हिमाली गाउँपालिकामा सामाजिक विकासको अवस्था मिश्रित छ । गाउँपालिकाले आधारभूत शिक्षामा केही प्रगति गरेको छ, तर अझै पनि उच्च शिक्षाको पहुँच सीमित छ । धेरै विद्यार्थीहरू प्राथमिक तहको शिक्षा पूरा गरेपछि थप अध्ययनका लागि अन्य स्थानमा जानुपर्ने अवस्था छ । स्वास्थ्य सेवाको सन्दर्भमा, गाउँपालिकामा प्राथमिक स्वास्थ्य केन्द्रहरू उपलब्ध भए पनि विशेषज्ञ सेवा र अत्याधुनिक सुविधाहरूको अभाव छ । यहाँका बासिन्दाहरूलाई नियमित स्वास्थ्य जाँच र उपचारका लागि जिल्ला वा क्षेत्रीय अस्पताल जानु पर्ने हुन्छ ।

पानी र सरसफाइको अवस्था पनि चुनौतीपूर्ण छ । धेरै घरपरिवारहरू शुद्ध पिउने पानी र उचित सरसफाइ सेवाको अभावमा छन् । अपारंपरिक स्रोतहरूबाट पानी ल्याउनुपर्ने बाध्यता रहँदा, यसले स्वास्थ्य समस्याहरूलाई निम्त्याउन सक्छ । महिला सशक्तिकरण र लैंगिक समानतामा पनि गाउँपालिकाले प्रयास गरेको छ, तर परम्परागत सोचाइ र व्यवहारका कारण महिला र पुरुषबीचको असमानता अझै कायम छ ।

गाउँपालिकामा सञ्चार र यातायातको पहुँच सुधार हुँदै गएको छ, जसले सामाजिक विकासमा केही सुधार ल्याएको छ । यद्यपि, ग्रामीण सडकहरूको खराब अवस्था र सञ्चार सुविधाको सीमितताले स्थानीय बासिन्दाहरूको जीवनस्तरमा प्रतिकूल असर पारिरहेको छ । आर्थिक गतिविधिहरू र रोजगारका अवसरहरूको सीमितताले गरीबीको दर उच्च नै छ, जसले सामाजिक विकासका अन्य क्षेत्रहरूमा पनि प्रभाव पार्छ ।

सामाजिक विकासलाई तिब्रता दिन, गाउँपालिकाले शिक्षा, स्वास्थ्य, पानी र सरसफाइ, महिला सशक्तिकरण, र आधारभूत पूर्वाधारमा विशेष ध्यान दिनुपर्ने आवश्यकता छ । सरकारी तथा गैर-सरकारी संस्थाहरूको सहकार्य र स्थानीय समुदायको सक्रिय सहभागिताले सामाजिक विकासमा महत्वपूर्ण योगदान पुर्याउन सक्छ । यसरी, हिमाली गाउँपालिकामा सामाजिक विकासका लागि संयुक्त प्रयास र दीर्घकालीन योजना आवश्यक छ ।

२.३.१ स्वास्थ्य तथा पोषण

स्वस्थ जीवन मानव विकास सूचकांकको महत्वपूर्ण आधार हो । नेपालको संविधानले पनि आधारभूत स्वास्थ्यलाई मौलिक हकको रूपमा राखेको छ । बाजुरा जिल्लाको हिमाली गाउँपालिकामा स्वास्थ्य सेवाको अवस्था सुधार गर्न थुप्रै प्रयासहरू भइरहेको छ । यहाँ ९ वटा स्वास्थ्य केन्द्रहरू, १५ वटा निजी क्लिनिकहरू, र २ वटा स्वास्थ्य चौकीहरू सञ्चालनमा छन् । (स्रोत गाउँपालिका प्रोफाइल)

साथै, निजी तथा समुदायमा आधारित १२ जना स्वास्थ्यकर्मीहरू र ३२ जना सक्रिय स्वास्थ्य स्वयंसेविकाहरूले सेवा प्रदान गरीरहेका छन् । आधारभूत सुविधाहरू जस्तै पिउनेपानी, शौचालय, बर्थिंग वार्ड, र परामर्श केन्द्र सहित ८ वटा स्वास्थ्य संस्थाहरू उपलब्ध छन् । हालै स्वास्थ्य संस्थाहरूमा १० वटा थप बेडहरूको व्यवस्था गरीएको छ, जसले सेवाको गुणस्तर सुधार्न मद्दत पुर्याएको छ । (स्रोत गाउँपालिका प्रोफाइल)

गाउँपालिकामा ५५ प्रतिशत बच्चाहरू स्वास्थ्य संस्थामा जन्म लिन्छन्, जसले सुरक्षित मातृत्व र नवजात शिशुको सुरक्षामा महत्वपूर्ण योगदान पुर्याउँछ । परिवारको घर व्यवहार तथा कारोबार सम्बन्धी निर्णयमा महिलाहरूको सहभागिता पनि उल्लेखनीय छ, जसमा ५६ परिवारमा महिलाहरूले सक्रिय भूमिका निभाइरहेका छन् । (स्रोत गाउँपालिका प्रोफाइल)

यिनै प्रयासहरूले हिमाली गाउँपालिकामा स्वास्थ्य सेवाको पहुँच र गुणस्तरमा सुधार ल्याएको छ । तथापि, थप सुधार गर्न आवश्यक छ, जस्तै स्वास्थ्य संस्थाहरूको संख्या र सेवाको विस्तार, आधारभूत सुविधाहरूको सुधार, र स्वास्थ्यकर्मीहरूको तालिम तथा संख्यामा वृद्धि । यसले स्वस्थ जीवनको प्रत्याभूति गर्दै गाउँपालिकाको समग्र मानव विकास सूचकांकमा सकारात्मक प्रभाव पार्न सक्छ ।

२.३.२ शैक्षिक विकास

वर्तमान समयमा शिक्षा बिना जीवनको कल्पना गर्न सकिदैन । जुनसुकै देशको विकास शिक्षा बिना सम्भव छैन । शिक्षानै मानव संसाधनको विकासको आधार स्तम्भ हो । नेपालको संविधानले मौलिक हकको रूपमा आधारभूत शिक्षा निशुल्क र अनिवार्य तथा माध्यमिक शिक्षा निशुल्क हुने व्यवस्था गरी स्थानीय तहको एकल अधिकारमा राखेको छ ।

बाजुरा जिल्लाको हिमाली गाउँपालिकामा शिक्षा सम्बन्धी केही तथ्यांकहरू उल्लेखनीय छन्। विद्यालय बाहिर रहेका ९५-१५ वर्षका बालबालिकाको प्रतिशत २.८ रहेको छ । प्राथमिक तहमा (१ देखि ५ कक्षा) खुद भर्ना दर ८८ प्रतिशत रहेको छ भने प्रारम्भिक बाल कक्षामा अध्ययनरत ४-५ वर्षसम्मका बालबालिकाको प्रतिशत ४८ रहेको छ । माध्यमिक तह (९ देखि १२ कक्षा) खुद भर्ना दर ९५ प्रतिशत छ । कक्षा १० को उत्तीर्ण दर ७४ प्रतिशत र कक्षा ८ को सिकाई उपलब्धि दर ८१ प्रतिशत रहेको छ । कक्षा १० को सिकाई उपलब्धि दर ७० प्रतिशत रहेको छ । कक्षा ८ को निरन्तरता दर १०० प्रतिशत र कक्षा १० को निरन्तरता दर ९८ प्रतिशत रहेको छ ।। (स्रोत गाउँपालिका प्रोफाइल)

१५ देखि ४९ वर्ष उमेर समूहका महिलाको साक्षरता दर ४० प्रतिशत रहेको छ भने १५ देखि २४ वर्ष उमेर समूहका महिलाको साक्षरता दर ६५ प्रतिशत र पुरुषको साक्षरता दर ६२ प्रतिशत रहेको छ । बालमैत्री सिकाइ विधि अवलम्बन गर्ने विद्यालयको प्रतिशत ७६ रहेको छ भने बालमैत्री आधारभूत पूर्वाधार र सुविधा (भवन, खेलकुद मैदान, घेरावार, फर्निचर) उपलब्ध विद्यालयको प्रतिशत ७२ रहेको छ । पक्की शौचालय भएका विद्यालय ७३ प्रतिशत, महिला मैत्री शौचालय भएका विद्यालय २ प्रतिशत, बाल मैत्री भौतिक संरचना भएका विद्यालय १०० प्रतिशत, र शुद्धिकरण सहितको खानेपानी भएका विद्यालय १० प्रतिशत रहेका छन्। छात्रवृत्ति पाउने विद्यार्थी संख्या २०४२ रहेको छ भने बालक्लब गठन भएका विद्यालय १७ रहेका छन्। (स्रोत गाउँपालिका प्रोफाइल)

तर, राष्ट्रिय जनगणना २०७८ अनुसार यस पालिकाको साक्षरता दर ७०.०३ प्रतिशत देखिएको छ, जसमा महिला साक्षरता दर ६२.१ प्रतिशत र पुरुष साक्षरता दर ८१.२ प्रतिशत रहेका छन् । यी तथ्यांकहरूले हिमाली गाउँपालिकामा शिक्षा क्षेत्रमा सुधारको आवश्यकता औल्याउँछन्। आधारभूत सुविधाहरूको अभाव, शिक्षण विधिको सुधार, र विद्यार्थीहरूको निरन्तरता सुनिश्चित गर्न आवश्यक पहल गरीनुपर्छ। यसले गर्दा शिक्षा स्तरमा सुधार भई गाउँपालिकाको समग्र विकासमा योगदान पुर्याउन सक्छ।

२.३.३ खानेपानी तथा सरसफाइ

यस पालिकाले "एक घर एक धारो" नीतिलाई पूर्णरूपमा कार्यान्वयन गर्न खानेपानीका पुराना आयोजनाहरूको मर्मत पुनर्स्थापना एवं नयाँ आयोजनाहरूको कार्यान्वयन गर्न विभिन्न खानेपानी योजनाहरू सञ्चालनमा ल्याएको छ । गाउँपालिकामा बिच्छ्या वस्ति खानेपानी निर्माण योजना, दखली खानेपानी निर्माण, बौडीदेखि चौका खानेपानी निर्माण, गुम्बा खानेपानी निर्माण योजना, दलित वस्ति खानेपानी निर्माण योजना, नया देक्तख गाउँसम्मको योजना, बालाफुगी खानेपानी निर्माण योजना, र छिहीडे मुहान खानेपानी मर्मत योजना लागू गरीएको छ ।

साथै, यस पालिकामा पानी मुहान क्षेत्रको क्षेत्रफल ३५ हेक्टर छ भने संरक्षित खेतबारीको क्षेत्रफल २० हेक्टर रहेको छ । प्रयोग गरीएको जलस्रोत कुल जलस्रोतको अनुपात २१ प्रतिशत छ । पुनर्स्थापित क्षतिग्रस्त भूमिको क्षेत्रफल पनि उल्लेखनीय छ । नदी नियन्त्रण र उकासबाट संरक्षित जमीनको क्षेत्रफल १० हेक्टर छ । नदी नियन्त्रणको लम्बाई ५ किमी छ भने स्पर तथा बाँध, चेकड्याम पनि ५ किमी लम्बाईमा रहेका छन्। संरक्षित भू-क्षय र बाढी संवेदनशील क्षेत्रको क्षेत्रफल ५० हेक्टर छ ।

गाउँपालिकाले संरक्षित र व्यवस्थित तालतलैया र सिमसार क्षेत्रको व्यवस्थापनमा पनि काम गरीरहेको छ । वायोइन्जिनियरिङ प्रविधिको प्रयोग गरी संरचनाको व्यवस्थापन र व्यवस्थित संरक्षणका साथै चश्मा पोखरीको व्यवस्थापनमा पनि पालिकाले काम गरीरहेको छ । यसरी, खानेपानी योजना र जलस्रोत व्यवस्थापनमा गरीएका प्रयासहरूले पालिकाको समग्र विकासमा महत्वपूर्ण योगदान पुर्याएको छ । । (स्रोत गाउँपालिका प्रोफाइल)

२.३.४ युवा, खेलकुद तथा कला

यस पालिकाले हिमाली गाउँपालिकाको खेलकुद क्षेत्रको विकास गर्न "स्वास्थ्यको लागि खेलकुद, राष्ट्रका लागि खेलकुद" भन्ने मूल नारालाई साकार पार्न विभिन्न प्रयासहरू गरीरहेको छ । गाउँपालिकाले राष्ट्रपति रनिङ्गशिल्ड खेलकुद प्रतियोगिता लगायत अन्य अतिरिक्त क्रियाकलापहरू संचालन गरेको छ । गाउँपालिकाले युवा स्वरोजगारी तथा खेलकुद विकासको नीतिलाई आत्मसात गर्दै, युवा स्वरोजगार कार्यक्रमका अतिरिक्त आत्मनिर्भरताका अवसरहरू सृजना हुने गतिविधि सञ्चालन गरेको छ ।

गाउँपालिकाभित्र सक्रिय युवा क्लबको संख्या ७ रहेको छ, जसले मुख्य रूपमा खेलकुद तथा सामाजिक कार्यमा योगदान पुर्याएको देखिन्छ । एक वडा एक खेल मैदानको नीति लिएको यस क्षेत्रमा राष्ट्रिय तथा जिल्ला स्तरका गरी २ जना खेलाडीहरू पनि रहेका छन् । यद्यपि, युवाको रोजगारी तथा खेलकुदको व्यावसायिकताको क्षेत्रमा धेरै प्रयासहरू भइरहेता पनि आशातित उपलब्धी हासिल हुन सकेका छैनन् ।

त्यसै गरी, गाउँपालिकाभित्र बसोबास गर्ने खेलाडीहरूको क्षमता अभिवृद्धिका लागि पालिकाले खेल मैदानहरू पनि निर्माण गरेको छ । खेलकुद गतिविधिहरूले स्वास्थ्यलाई प्रोत्साहन गर्नका साथै युवाहरूको सक्रियता र आत्मनिर्भरता वृद्धि गर्ने लक्ष्य राखेको छ । यस प्रकार, हिमाली गाउँपालिकाले खेलकुद क्षेत्रको विकासमा ठोस कदमहरू चाल्दै आएको छ ।

२.४ पूर्वाधार तथा शहरी विकासको अवस्था

यस पालिकाले गाउँपालिकामा पूर्वाधार विकास गरी समृद्ध हिमाली गाउँपालिका बनाउने क्रममा विभिन्न ठोस कदमहरू चाल्दै आएको छ । क्रमशः गाउँपालिका क्षेत्रभित्र रहेका काठे एवम् ढुङ्गे पुलहरूलाई विस्थापित गर्दै बाँकी रहेका सुप, सिमपानी, जाँली र छिम्दु लगायतका स्थानहरूमा झोलुंगे पुल निर्माण गरीएको छ । हिमाली गाउँपालिकाका सबै वस्तीलाई सडक सञ्जाल जोड्नको लागि सडक, गोरेटो बाटो तथा पुल निर्माण गर्ने कार्यहरू तीव्र गतिमा अगाडि बढाइएको छ । साथै, गोरेटो र घोरेटो बाटोहरूको मर्मत कार्य पनि सम्पन्न भएको छ ।

हिमाली उज्यालो अभियान अन्तर्गत, गाउँपालिकामा निर्माण भएको कवाडी लघु जलविद्युत् आयोजना र निर्माण हुँदै गरेको बिच्छ्या खोला लघु जलविद्युत् आयोजना निर्माण कार्यमा प्राथमिकता दिइएको छ । यसबाहेक, धुलाचौर, बोल्डीक, धिम र क्युडीमा विद्युत् लाइन विस्तार गरी ती स्थानहरूमा उज्यालोको प्रबन्ध मिलाउने काम पनि भइरहेको छ । यसरी, गाउँपालिकाले पूर्वाधार विकासका विभिन्न योजनाहरूलाई कार्यान्वयनमा ल्याई समृद्ध हिमाली गाउँपालिका निर्माणमा उल्लेखनीय योगदान पुर्याइरहेको छ ।

२.४.१ वस्ती, आवास, भवन तथा सार्वजनिक निर्माण

यस पालिकाले वस्ती, आवास, भवन तथा सार्वजनिक निर्माणतर्फ हिमाली गाउँपालिकाको केन्द्र धुलाचौर बजार क्षेत्र र आसपासका वस्तीहरूको लागि कर्णाली नदीबाट पानी तान्ने र पानी शुद्धीकरण गरी बजारलाई खानेपानी वितरण गर्ने योजना बनाएको छ । वस्ती व्यवस्थापनका लागि हिमाली गाउँपालिकालाई सिसामुक्त गाउँपालिका बनाउनुको साथै, गाउँपालिका अन्तरगत पर्ने बजार क्षेत्र धुलाचौर र कवाडीमा डम्पिङ साइट निर्माण गर्ने कार्य भइरहेको छ ।

सार्वजनिक धारा तथा शौचालय निर्माण गर्ने योजनाअन्तर्गत, धुलाचौर बजार क्षेत्रमा फोहर संकलन गर्न कन्टेनरहरू राखी व्यवस्थापन गरीएको छ । यसरी, गाउँपालिकाले वस्ती तथा सार्वजनिक निर्माणमा महत्वपूर्ण कार्यहरू सम्पन्न गर्दै समृद्ध हिमाली गाउँपालिका निर्माणतर्फ अघि बढिरहेको छ ।

२.४.२ सडक, पुल तथा यातायात

यस पालिकाले सडक, पुल तथा यातायात अन्तर्गत विभिन्न कामहरू सुरु गरेको छ । हालसम्म ग्राभेल सडकको लम्बाई ५६ किलोमिटर रहेको छ भने धुले सडकको लम्बाई १५ किलोमिटर रहेको छ । सहायक नदीमा ५ वटा झोलुङ्गे पुलहरू निर्माण गरीएको छ र यातायात सुचारु सडकको लम्बाई ४६ किलोमिटर रहेको छ । पालिकामा संचालित ४ पाँघ्रे यातायातका साधनहरूको संख्या ४ रहेको छ ।

यद्यपि, पालिकामा संचालित ३ पाँघ्रे यातायातका साधन र विद्युतीय यातायातका साधनहरूको उचित व्यवस्थापन हुन सकेको छैन । सडक नालीको लम्बाई, नियमित मर्मत संभार भएको सडकको लम्बाई, वायोइन्जिनियरिङ्ग प्रविधीको प्रयोग, सडक साइड वृक्षारोपण, र व्यवस्थित ढल व्यवस्थापनमा अझै पनि सुधारको आवश्यकता रहेको छ । यसका लागि पालिका निरन्तर प्रयासरत रहेको छ । यसरी, पालिकाले सडक, पुल तथा यातायात क्षेत्रको विकासमा विभिन्न योजनाहरूलाई कार्यान्वयन गर्दै आएको छ ।

२.४.३ बिद्युत तथा बैकल्पिक उर्जा

यस पालिकाले विद्युत विस्तारको कार्यलाई प्राथमिकता दिएको छ । यद्यपि, केन्द्रीय प्रसारण लाइनसँग पालिका जोडिएता पनि, यस पालिकाको ग्रामीण क्षेत्रमा विद्युत विस्तार हुन सकेको छैन । बैकल्पिक उर्जाको रूपमा, पालिकाले सोलार बत्तीको प्रयोगलाई प्रोत्साहन गरेको छ । खाना पकाउनका लागि ९८ पतिशत परिवारले दाउराको र २ पतिशत परिवारले एलपीजी ग्यासको प्रयोग गर्ने गरेको पाइएको छ ।

पालिकाभरि विद्युत पोलहरू विस्तार गर्दै विद्युत लाइनलाई विस्तार गर्ने काम जारी छ । यस कार्यले स्थानिय स्तरमा उज्यालो पुर्याउन र ग्रामीण जीवनस्तर सुधार्न महत्वपूर्ण भूमिका खेल्नेछ । पालिकाले यस क्षेत्रमा निरन्तरता दिनका लागि आवश्यक पूर्वाधार निर्माण र व्यवस्थापनका कार्यहरूलाई तीव्रता दिएको छ ।

२.४.४ सूचना, संचार तथा प्रविधि

यस पालिकाले सूचना, संचार तथा प्रविधिको विकासका लागि विभिन्न कदमहरू उठाएको छ । दुर्गम तथा पिछडिएको क्षेत्रका नागरीकहरूलाई टेलिफोनको पहुँचमा ल्याउन हिमाली गाउँपालिका वडा नं १ विच्छैयाँ, वडा नं ५ कुवाडी, वडा नं ६ पाँडी, र वडा नं ३ गुम्बामा फोनको टावर निर्माण गर्नका लागि आवश्यक व्यवस्था मिलाइएको छ । यसले गर्दा गाउँका नागरीकहरूलाई संचार सेवामा पहुँच पुर्याउन मद्दत गरेको छ ।

मोबाइल इन्टरनेट प्रयोगकर्ताको संख्या दिन प्रति दिन बढ्दै गएको छ । हाल पालिकामा मोबाइल प्रयोगकर्ताको संख्या ४५ प्रतिशत रहेको छ । तर, पालिकामा टेलिभिजन र स्थानीय पत्रपत्रिका प्रकाशन नभएको र एफएम प्रसारण पनि नभईरहेको अवस्था छ । सूचना र संचारका यी सुविधाहरू विस्तार गर्ने योजना पालिकाले बनाउँदै आएको छ ताकि सबै नागरीकहरूले आधुनिक संचार सेवाको लाभ लिन सकून् ।

२.५ वन, वातावरण तथा बिपद, जोखिम न्यूनीकरण र व्यवस्थापनको अवस्था

मानव, वन तथा वातावरण बीच अन्योन्याश्रित सम्बन्ध रहेको हुन्छ । नेपालको संविधान धारा ३० मा स्वच्छ वातावरणमा बस्न पाउने हकलाई नागरीक मौलिकहकको रूपमा संरक्षण गरेको छ । वातावरण संरक्षणलाई थप मजबुत बनाउनका लागि स्थानीय सरकार संचालन ऐनले वन जंगल वातावरण पर्यावरण जलाधार र जैविक विविधता विषयको स्थानीय नीति, कानून, योजना, मापदण्ड बनाई कार्यान्वयन गर्ने अधिकार स्थानीयतहहरूलाई प्रदान गरेको छ ।

हिमाली गाउँपालिकामा रूख विरूवाले ढाकेको वा हरियाली वा वन क्षेत्र ८४५८ हेक्टर, संरक्षित तथा व्यवस्थित वन क्षेत्र १४४० हेक्टर, संरक्षित तथा चरन क्षेत्र ६४४ हेक्टर, संरक्षित भू-क्षय र बाढी संवेदनशील क्षेत्र संख्या २२, उत्पादित काठ क्यूफिट ५०००, उत्पादित दाउरा क्विन्टल, उत्पादित गैहकाष्ठ वन पैदावर क्यूफिट २०००, वनमा आधारित उद्योग तथा व्यवसाय संख्या ५ र त्यसै गरी वन जन्य उद्योग तथा व्यवसायमा रोजगारीमा संलग्नको संख्या १५ रहेको छ । (गाउँपालिकाको प्रोफाईल)

२.५.१ वन तथा जैविक विविधता

समुद्र सतहबाट ५८० मिटरको उचाई देखि ३००० मिटर उचाई भएको यस गाउँपालिकाको हावापानीका विभिन्न रूपहरू पाइन्छन् । हिमाली गाउँपालिकाको पहाडी तथा उच्च भागहरूमा तापक्रम हिउँद याममा सरदर-३ से. रहन्छ, जबकी खोंच तथा टारहरूमा हिउँदमा २० से. तापक्रम रहन्छ गृष्म याममा २०-३० से. सम्म तापक्रम रहन्छ । यस पालिकाको माथिल्लो क्षेत्रहरूमा खोटे सल्लो, बाँज, फलाट, गुराँस रहेका छन भने तल्लो क्षेत्रमा साल सिसौ खयर सिमल अमला हरो वरो आदि प्रजातिको वाहुल्यता रहेको छ । केहि क्षेत्रमा कटुस, बास, गुँरास उत्तिस आदि पाइन्छन । यहाँको जंगलमा भाँलु, बदेल, स्याल, चितुवा, बाँदर, मृग ब्वाँसो, दुम्सी खरायो पाइनुका

साथै चराचुरुङ्गिहरूमा कालिज, च्याखुरा, ढुकुर, हल्लेसो, चिल, गिद्ध, लाटोकोसेरो, तिन्ना, कोइली आदि प्रमुख छन् । यहाका बनहरूमा पाइने जडिवुटीहरूमा रिट्टा, किरा, अमला, हरो वरो, बोझो, काउलो प्रमुख रहेका छन् ।

यस पालिकाको वनको व्यवस्थित सामुदायिक तथा कबुलियती वन क्षेत्र १४४३ हेक्टर, सरकारद्वारा व्यवस्थित वन क्षेत्र ६४३२ हेक्टर, निजी वन क्षेत्र १६५ हेक्टर, वृक्षारोपण क्षेत्र ९०० हेक्टर, आयमूलक कार्य संचालित वन क्षेत्र ७०० हेक्टर, जैविक विविधता युक्त क्षेत्र २००० हेक्टर, गैरकाष्ठ वन पैदावारहरूको व्यवसायिक खेती गरीएको अद्यावधिक क्षेत्रफल ४०० हेक्टर रहेको छ ।

वन जंगलको संरक्षण गर्दै वातावरणीय सन्तुलनलाई कायम राख्ने नीति यस पालिकाले लिईएको छ । यस दिशामा कदम बढाउन लागि हाम्रो सक्रिय सहभागिता र समर्थन चाहिएको छ । (स्रोत गाउँपालिका प्रोफाईल)

२.५.२ भूसंरक्षण तथा जलाधार व्यवस्थापन

यस पालिकाले भूसंरक्षण तथा जलाधार व्यवस्थापनका लागि विभिन्न भूमिका निर्वाह गर्दै आइरहेको छ । यस पालिकाको संरक्षित पानी मुहान क्षेत्र हेक्टर ३५, संरक्षित खेतबारीको क्षेत्रफल हेक्टर २०, प्रयोग गरीएको जलस्रोतसँग कुल जलस्रोतको अनुपात १० हेक्टर, पुनरुत्थापित क्षतिग्रस्त भूमिको क्षेत्रफल १५ हेक्टर, नदी नियन्त्रण र उकासबाट संरक्षित जमीन हेक्टर १०, नदी नियन्त्रण लम्बाई किमी ५, स्पर तथा बाँध, चेकड्याम किमी ५, संरक्षित भू-क्षय र बाढी संवेदनशील क्षेत्र हेक्टर ५०, संरक्षित र व्यवस्थित तालतलैया र सिमसार क्षेत्र हेक्टर ७ र व्यवस्थित संरक्षण तथा चम्पनभ पोखरी संख्या ४ रहेको छ ।

२.५.३ वातावरण व्यवस्थापन तथा जलवायु परिवर्तन अनुकूलन

बाजुराको हिमाली गाउँपालिका वातावरण व्यवस्थापन र जलवायु परिवर्तनको अनुकूलनमा अन्य गाउँपालिकाहरूसँग मिल्दोजुल्दो रूपमा रहेको छ । यस क्षेत्रमा जलवायु परिवर्तनको प्रभाव चुनौतीपूर्ण रहेको छ । वर्षा, भूकम्प, हिमपात, हावाहुरी, चट्याङ र वातावरणीय परिवर्तनले गाउँपालिकाको विकास र जीवनशैलीमा अत्यधिक प्रभाव पार्दै आएको छ ।

यस पालिकामा मनोरञ्जनस्थल, पार्क, र हरित क्षेत्र संख्या २ वटा रहेका छन् । प्रयोग भएका फोहोरमैला व्यवस्थापन प्रणाली संख्या १, कम्पोस्टविन- र गार्भेजपिट प्रयोग गर्ने परिवार संख्या २००-, निष्काशित फोहोरमैलाको औसत प्रमाण मिटन ३८००, परम्परागत उर्जा प्रयोग गर्ने घरधुरी संख्या ३६००, प्रशोधन गरीएको फोहोरमैला अनुपात प्रतिशत २, नियमित सरसफाइको अभ्यास गर्ने घरधुरी प्रतिशत १०, र घरभित्रको धुवाँमुक्त घरधुरी प्रतिशत १५ प्रयोग भएको छ ।

विकासका कार्यक्रमहरूको कार्यान्वयनमा वातावरणीय असरले अहम भूमिका खेलेको छ । बेमौसमि वर्षा, असिना पानी, चट्याङ, पहिरो तथा हिमपातले गर्दा यहाका जनताहरूले चुनौतिको सामना गर्नु पर्ने अवस्था रहेको छ ।

गाउँपालिका विकास योजना र कार्यक्रमहरूमा जलवायु परिवर्तनको प्रभावलाई लिएर अनुकूलनको लागि विभिन्न कार्यक्रमहरूलाई प्राथमिकता दिएको छ । योजनाहरूको छनौट तथा कार्यान्वयनका लागि समुदायका सदस्यहरूसँग योजना बनाउने प्रक्रिया विकास गर्न आवश्यक रहेको छ ।

२.५.४ महामारी तथा विपद व्यवस्थापन

संविधानले विपद व्यवस्थापनलाई तीनै तहका सरकारका अधिकार क्षेत्र भित्र समावेश गरेको छ । स्थानीय सरकार सञ्चालन ऐनले विपद व्यवस्थापनको नीति कानून मापदण्ड योजना बनाई कार्यान्वयन अनुगमन नियमन गर्ने लगायत विपद व्यवस्थापनका विविध अधिकार स्थानीयतहलाई जिम्मेवार तुल्याएको छ । माहामारी, बाढीपहिरो, नदी तथा खोला कटान, हावाहुरी चट्याङ आदि प्रमुख प्रकोपहरूले यसपालिकामा धनजनको क्षति पुर्याउने गरेको छ । विपदसंग लड्न पालिकाले विपद व्यवस्थापन कोषको स्थापना तथा यसको संचालन कार्यविधि पनि निर्माण गरेको छ ।

२.६ सुशासन तथा संस्थागत व्यवस्था

संविधानको अनुसूचि ८ मा रहेको स्थानीय तहको एकल अधिकारको सूची र अनुसूचि ९ मा रहेको साझा अधिकारको सूची तथा सो को आधारमा नेपाल सरकार मन्त्रपरिषदबाट स्वीकृत कार्य विस्तृतिकरण समेतको आधारमा स्थानीय तहको अधिकार तथा योजना कार्यान्वयनका लागि गाउँपालिकाले आवश्यकता र पहिचानका आधारमा विभिन्न ऐन, नियम, कार्यविधि, निर्देशिका र मापदण्ड स्वीकृत गरी कार्यान्वयनमा रहेका छन् । संविधान तथा प्रचलित कानून अनुसार गाउँसभाबाट न्यायिक समिति, विधायन समिति, लेखा समिति र कार्यपालिकाबाट विषयगत समितिहरू गठन भइ तत्सम्बन्धि विषयमा कृयासिलता उन्मुख रहेका छन् । साथै समुदाय र नागरिक समाज समेतको सहभागितामा सहभागितामुलक योजना तर्जुमाको अभ्यास गरी सभाबाट स्वीकृत बजेट, नीति तथा कार्यक्रमलाई स्थानीय पत्रपत्रिका, वेबसाइट तथा सूचनापाटी मार्फत सार्वजनिक गर्ने अभ्यास निरन्तररूपमा भइरहेको छ ।

२.६.१ स्थानीय नीति, ऐन तथा सुशासन

हिमाली गाउँपालिकाले स्वीकृत गरेका कानून तथा नीति संख्या १६, ऐन संख्या १४, नियम तथा विनियम, निर्देशिका कार्यविधि र मापदण्ड संख्या १७, क्रियाशील नीतिगत समिति तथा संयन्त्र ९ विधायन, शुशासन, लेखा, राजस्व योजना तथा बजेट तर्जुमा अनुगमन आदि संख्या ६, अभ्यास गरीएका सामाजिक जवाफदेहिताका औजारका प्रकार ९ क्षतिपूर्ति सहितको नागरीक वडापत्र, सार्वजनिक सुनुवाई, सार्वजनिक परिक्षण, सामाजिक परिक्षण, समुदाय स्कोर कार्य आदि संख्या ५ वटा सञ्चालन गरीएको छ ।

२.६.२ संगठनात्मक विकास

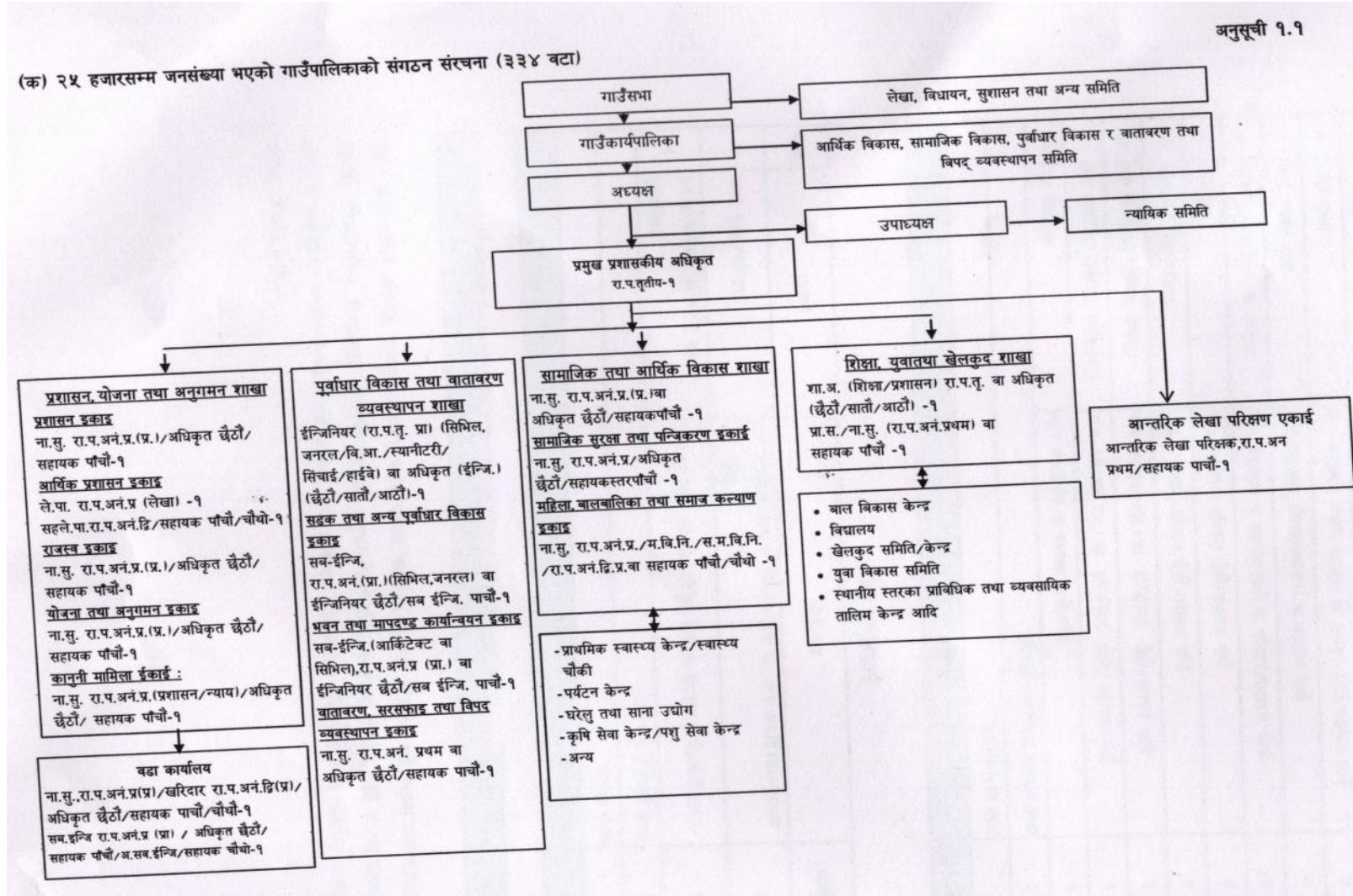

२.६.३ स्रोत परिचालन

तालिकानं २.१ स्रोत परिचालन

बजेट शिर्षक	एकाई	यथार्थ	अनुमानित	लक्ष्य (५ वर्ष)					
		आ.व. २०७९/०८०	आ.व. २०८०/०८१	आ.व. २०८१/०८२ (पहिलो वर्ष)	आ.व. २०८२/०८३ (दोश्रो वर्ष)	आ.व. २०८३/०८४ (तेस्रो वर्ष)	आ.व. २०८४/०८५ (चौथो वर्ष)	आ.व. २०८५/०८६ (पांचौ वर्ष)	जम्मा पाँच वर्षको
क. नेपाल सरकार तर्फ									
राजस्व बाँडबाँड प्राप्त रकम	रु. हजारमा	८३९६९	८२२७८	८४७४७	८७२८९	८९९०८	९२६०५	९५३८३	
समानिकरण बापत प्राप्त रकम	रु. हजारमा	८४६००	७४५००	७९७९५	८५२९५	९१२६६	९७६५४	१०४४९०	
सशर्त अनुदान बापत प्राप्त रकम	रु. हजारमा	१२९८००	११२३००	१२०९६९	१२८५७२	१३७५७२	१४७२०२	१५७५०७	
समपूरक अनुदान बापत प्राप्त रकम	रु. हजारमा	१८०००	१००००	१०७००	११४४९	१२२५०	१३१०८	१४०२६	
विशेष अनुदान बापत प्राप्त रकम	रु. हजारमा	१६०००	७५००	८०२५	८५८७	९१८८	९८३१	१०५१९	
जम्मा (संघबाट)	रु. हजारमा	३३२३६९	२८६५७८	३०३३४८	३२११९२	३४०१८४	३६०४०१	३८१९२४	
ख. प्रदेश सरकार तर्फ									
राजस्व बाँडबाँड प्राप्त रकम	रु. हजारमा	१६२०	१७२४	१७७६	१८२९	१८८४	१९४०	१९९९	
समानिकरण बापत प्राप्त रकम	रु. हजारमा	५५८१	५८७१	६२८२	६७२२	७१९२	७६९६	८२३४	
सशर्त अनुदान बापत प्राप्त रकम	रु. हजारमा	०	०	०	०	०	०	०	
समपूरक अनुदान बापत प्राप्त रकम	रु. हजारमा	४०००	१३६१३	१४५६६	१५५८६	१६६७७	१७८४४	१९०९३	
विशेष अनुदान बापत प्राप्त रकम	रु. हजारमा	२५००	५०००	५३५०	५७२५	६१२५	६५५४	७०१३	
जम्मा (प्रदेशबाट)	रु. हजारमा	१३७०१	२६२०८	२७९७४	२९८६१	३१८७८	३४०३४	३६३३९	०

हिमाली गाउँपालिकाको प्रथम आवधिक विकास योजना (आ.व. २०८१/०८२-२०८५/०८६)

ग. आन्तरिक आय	रु.हजारमा	२९१०	३०५०	३३५५	३६९१	४०६०	४४६६	४९१२	
घ. अन्य आय (अल्या)	रु.हजारमा	८६९०	१४८७९	१४८७९	१४८७९	१४८७९	१४८७९	१४८७९	
गाउँपालिका को कूल बार्षिक बजेट	रु.हजारमा	३५७६७०	३३०७१५	३४९५५५	३६९६२२	३९१०००	४१३७७९	४३८०५४	१९६२० ११
गाउँपालिका को बार्षिक वास्तविक खर्च रकम (आ.व. २०७९/०८०) - ८३.३४%									

२.६.४ योजना व्यवस्थापन

विकासलाई एक निश्चित सोच, लक्ष्य तथा उद्देश्य तर्फ डोऱ्याउन योजनावद्ध विकास आवश्यक पर्छ भने तथ्य परक योजना तर्जुमाको लागि व्यवस्थित तथ्याङ्क प्रणालीको विकास आवश्यक पर्छ । स्थानीय सरकार संचालन ऐनको दफा २४ ले पनि स्थानीय तहले विभिन्न किसिमका योजना बनाई कार्यान्वयन गर्नुपर्ने कुरा उल्लेख गरेको छ । यो गाँउपालिका विगतका केहि गाँबिसहरू सम्रचना भई नयाँ गठित गाउँपालिका भएकोले यसको लागि यो आवधिक योजना तर्जुमा नयां अभ्यास हो । यो योजना आन्तरिक तथा बाह्य स्रोत परिचालन र वार्षिक योजना तर्जुमाको आधार तथा भविष्यका आवधिक तथा रणनीतिक योजनाको पथ प्रदर्शक हुने अपेक्षा गरीएको छ ।

साथै हाल सम्ममा यो पालिकाको तथ्याङ्कको कमी, योजनागत अनुभवको कमी, दक्ष जनशक्तिको अभाव, पञ्चास नीतिगत एवं कानूनी व्यवस्थाको अभाव, कमजोर संस्थागत पूर्वाधार, अन्तर सरकार र अन्तर निकाय बीच समन्वयको कमी आदि यस क्षेत्रका प्रमुख समस्या हुन ।

त्यसै गरी स्थानीय सरकार सञ्चालन ऐनको व्यवस्था हुनु, नयां भएकोले केही गरेर उदाहरणीय हुन सकिने अवस्था हुनु, घरधुरी सर्वेक्षण वाट तथ्याङ्कको आधार प्राप्त हुनु, जनप्रतिनिधिमा योजनावद्ध विकास प्रति उत्साह हुनु, विकासका सम्भावना लाई प्राथमिकीकरण गर्ने अवस्था प्राप्त हुनु, संघीय योजना र दिगो विकासका लक्ष्यहरू तथा अन्य राष्ट्रिय अन्तर्राष्ट्रिय प्रतिबद्धतालाई योजना प्रणालीमा आवद्ध गर्नु, आदि यस क्षेत्रका प्रमुख राम्रा अभ्यास पनि हुन ।

परिच्छेद - ३

सोच तथा विकासको अवधारणा

३.१ पृष्ठभूमि

आधारभूत तथा आधुनिक सेवामा स्थानीय बासिन्दाको पहुँच न्यून हुनु, दिगो विकासका लागि वित्तीय सङ्घीयता अनुरूप आन्तरिक स्रोत परिचालन हुन नसक्नु, व्यवस्थित, सुविधायुक्त एकीकृत र उत्थानशील पूर्वाधार तथा सुविधाको विकास र विस्तारमा लगानी कम हुनु, नवप्रवर्तन, उद्यमशीलता र रोजगारीवृद्धिमा लगानी कम हुनु तथा यस तर्फ सङ्घ र प्रदेश सरकारको कम ध्यान जानु यस गाउँपालिकाको सेवा प्रवाह तथा विकासका प्रमुख समस्याका रूपमा रहेका छन् । यसैगरी वातावरणीय हास र जलवायु परिवर्तनको कारण विपदको जोखिममा वृद्धि हुनु, स्वच्छ खानेपानी, सरसफाई सुविधा तथा स्वच्छ उर्जाको उपलब्धता न्यून हुनु, सेवा प्रवाह, उत्पादन, सेवा तथा वस्तुको बजारीकरणमा सूचना प्रविधिको प्रयोग हुन नसक्नु, कृषि, पशु तथा वनजन्य उपजको उत्पादन, विविधीकरण र औद्योगिकीकरण हुन नसक्नु, आम नागरिक विशेष गरी पछाडि परेको वर्ग तथा क्षेत्रको स्वास्थ्य, शिक्षा, उत्पादन, रोजगारी र आयमा सकारात्मक परिवर्तन नदेखिनु समेत गाउँपालिकाको समष्टिगत विकासका समस्याका रूपमा देखिएका छन् । एवम् प्रकारले युवाशक्ति पलायन, बसाइसराइ गरी जाने जनसंख्यामा वृद्धि र जनसाङ्ख्यिक लाभको उपयोग हुन नसक्नु, उत्पादन, रोजगारी र पूर्वाधार लगायत प्राथमिकताका क्षेत्रमा नेपाल सरकार, प्रदेश सरकार, सङ्घ/संस्थाको लगानी कम हुनु, उपलब्ध सार्वजनिक स्रोतको कुशल, समन्यायिक र नतिजामूलक व्यवस्थापन गर्न नसक्नु गाउँपालिकाको विकासका समष्टिगत चुनौतीका रूपमा रहेका छन् ।

जलवायु परिवर्तनको प्रभाव न्यूनीकरण गर्नु, यातायात सुविधामा विश्वसनीय तथा सहज पहुँच कायम गर्नु, जनशक्ति पलायन कम गर्नु, विश्वव्यापी आर्थिक शिथिलताको प्रभाव कम गर्नु, विश्वव्यापी तापमान वृद्धिको असर कम गर्नु, हिमताल तथा हिमनदी विस्फोटको जोखिम कम गर्नु, प्रदूषण नियन्त्रण तथा वातावरणीय स्वच्छता कायम गर्नु, विपद् जोखिम न्यूनीकरण गर्नु र विकासमा अन्तरसरकार, निजी क्षेत्र, समुदाय तथा गैसससँगको साझेदारीमा वृद्धि गर्नु यस गाउँपालिकाका अन्य चुनौतीका रूपमा रहेका छन् ।

३.२ प्रमुख समस्या तथा चुनौती

१. वडा नम्बर १, २ र ३ हिमालि क्षेत्र भएकाले उपयुक्त हावापानी अनुसार जडीबुटी, पशुपालन, फलफूल फार्म, व्यवसायिक आलु उत्पादन पकेट क्षेत्र आदि जस्ता ठोस योजना तय गरी कार्यन्वयन गर्न नसक्नु,
२. जडिबुटी प्रसोधन केन्द्र स्थापन गर्न नसक्नु,
३. यस पालिकामा पाईने जडिबुटीको संरक्षण तथा ब्यापक जानकारी गराउनु नसक्नु,
४. मानवीय श्रोतको दक्षता र गुणस्तर अभिवृद्धि र उत्पादकत्व बढाउनु पर्ने,

५. उपलब्ध प्राकृतिक श्रोत साधानको सम्बर्धन तथा दीगो रूपमा प्रयोग गर्नु पर्ने,
६. भौगोलिक अवस्था तथा भुबनोट अनुसारको उत्पादन कार्यक्रमको प्रवर्धन गर्नुपर्ने,
७. कृषि, पशुपालन तथा फलफुलको उत्पादन र उत्पादकत्व अभिवृद्धि र मुल्यङ्क अभिवृद्धि गर्नु पर्ने,
८. जैविक, भौगोलिक, सामाजिक, सांस्कृतिक तथा हावापानीगत विविधताको दीगो उपयोगद्वारा गाउँपालिकालाई ग्रामीण तथा हरित पर्यटकीय केन्द्रको रूपमा विकास गर्नु पर्ने,
९. बाझो बन्दै गएको जमिनको उत्पादनमुखी उपयोग,
१०. विधि खालका ऐतिहासिक तथा सांस्कृतिक सम्पदा सम्बर्धन र संरक्षण गर्नु पर्ने,
११. उत्तर तथा दक्षिण दुवैतर्फको पहुंच सुविधाको प्रवर्धन गर्नु पर्ने,
१२. लक्ष्य हासिल गर्नेगरी नयां संरचनाको निर्माण तथा उपलब्ध संरचानहरूको समुचित प्रयोग गर्नु पर्ने,
१३. लगानी तथा प्रविधिको प्रयोगमा बढोत्तरी र उत्पादन तथा उत्पादकत्वमा अभिवृद्धि गर्दै उत्पादित वस्तुको बजार माथिको पहुंच बढाउनु पर्ने ।
१४. थप भौतिक संरचनाको निर्माण र भएका संरचनाको स्तरोन्नति तथा संभार गर्ने ।
१५. पर्यटकीय गन्तव्यहरूको उपयोग गरी आर्थिक क्रियाकलापमा बढोत्तरी गर्ने ।
१६. राजस्व सुधार योजनाले देखाएका सम्भाव्य राजस्वका स्रोत अनुसार राजस्व असुलीमा सकृयता नरहनु
१७. बर्तमान संगठन संरचना अनुसारको कर्मचारी दरबन्दी सबै परिपूर्ति नहुनु ।
१८. सहकारी र कतिपय गैरसरकारी संस्थाहरूका कार्यक्रम र बजेट नगरपालिकाको योजना प्रक्रियामा समावेश हुन नसक्नु ।
१९. गाउँपालिकाका समितिहरू आफ्नो कार्य सम्पादनमा अझै सकृय हुन नसक्नु ।
२०. बिद्युत् सेवाको बहु उपयोग (उद्योग, व्यवसाय र खाना पकाउन आदि) हुन नसक्नु ।
२१. दाउराको अत्यधिक उपयोगले वनमा दबाव बढ्नु ।
२२. स्थानीय अनुकुलन कार्ययोजना पारित गरी कार्यान्वयनमा ल्याउन नसकिनु ।
२३. विधिक शिक्षाको विकास हुन नसक्नु र रोजगारीसँग शिक्षाको सम्बन्ध कायम हुन नसक्नु ।
२४. सुशासनका सबै औजारको प्रभावकारी कार्यान्वयन हुन नसक्नु ।
२५. योजना तथा अनुगमन प्रणाली व्यवस्थित हुन नसक्नु र स-साना योजनाको बाहुल्यता रहनु ।
२६. अधिकांश नागरिकको पेशा कृषि भएता पनि खाद्यान्न, फलफूल, तरकारी, मासु, दूध आदिमा आत्मनिर्भर हुन नसक्नु ।
२७. सिंचाई योग्य कृषि भूमिमा सिंचाई सुविधा पुर्याउन नसकिनु ।
२८. एकघर एक धारा र एक चर्पिको लक्ष्य पूर्ति गर्न नसकिनु ।

३.३ प्रमुख सम्भावना तथा अवसर

- (क) मानवीय तथा प्राकृतिक साधानको प्रचुर उपलब्धता,
- (ख) कृषि, पशुपालन, फलफुल तथा जडिबुटीको उत्पादनको प्रचुर संभावना,

- (ग) समग्र दृष्टिले पर्याप्त जमिनको उपलब्धता,
- (घ) जैविक, भौगोलिक, सामाजिक, सांस्कृतिक हावापानीमा विविधता,
- (ङ) सम्पत्तिमा स्वामित्व तथा आर्थिक विषय बारे निर्णय गर्ने दृष्टिकोणबाट महिला शशक्तिकरणमा क्रमशः अभिवृद्धि हुँदै गएको अवस्था,
- (च) विविध खालका सांस्कृतिक सम्पदाको उपलब्धता,
- (छ) उत्तरमा उच्च पहाड तथा हिमाली र दक्षिण भेग पक्की र कच्ची सडक मार्फत तराईसम्मको पहुँच,
- (ज) प्राकृतिक सौन्दर्यता तथा सांस्कृतिक सम्पदाको उपलब्धताले पर्यटन विकासको संभावना,
- (झ) पर्यटकीय गन्तव्य र स्थानहरू पर्याप्त रहेको अवस्था ।
- (ञ) सामाजिक तथा सरसफाई सम्बन्धी चेतनामा अभिवृद्धि हुँदै गएको ।

३.४ निर्देशक सिद्धान्त

- (क) दिगो तथा योजनाबद्ध विकास
- (ख) उत्पादनमुखी, आत्मनिर्भर र उन्नत अर्थतन्त्र
- (ग) आर्थिक विकासमा तीनखम्बे (सार्वजनिक, निजी र सहकारी) अग्रसरता
- (घ) गुणस्तरीय सेवाप्रवाह
- (ङ) मानवविकास तथा गुणस्तरीय जीवन
- (च) सामाजिक न्याय, समावेशीकरण तथा समतामूलक विकास
- (छ) विपद् उत्थानशिलता तथा जलवायु परिवर्तन अनुकूलन
- (ज) मानव संशाधन व्यवस्थापन तथा जनमुखी सेवाप्रवाह
- (झ) सुशासन तथा सदाचार प्रवर्धन
- (ञ) समन्वय, साझेदारी र सहकार्य

३.५ सोच, लक्ष्य तथा उद्देश्य

यस गाउँपालिकाको आवधिक योजना तयार गर्दा पालिकाको हाल सम्मको वार्षिक बजेट कार्यक्रम र नीति तथा विभिन्न विषय क्षेत्रगत रणनीतिलाई प्रमुख आधारको रूपमा लिइएको छ ।

३.५.१ गाउँपालिकाको समग्र विकासको दिर्घकालिन सोच

स्वास्थ्य शिक्षा कृषि जडिबुटी पर्यटन र पुर्बाधार, औद्योगीकरण सुशासन सम्बृद्धि हिमालीको आधारको

३.५.२. गाउँपालिकाको समग्र विकासको लक्ष्य

उत्पादनशील रोजगारी, मर्यादित जीवन, समावेशी र सुशासन युक्त गाउँपालिकाको आधार निर्माण गर्ने ।

३.५.३ उद्देश्य

पालिकाको समग्र आर्थिक सामाजिक भौतिक तथा संस्थागत विकासका लागि लगानी वृद्धि गरी उपरोक्त लक्ष्य हाँसिल गर्न देहाय बमोजिमको उद्देश्य लिइएको छ ।

९. उत्पादन, रोजगारी र आयआर्जनका अवसर प्रवर्धन गर्ने,
१०. सांस्कृतिक तथा पर्यटकीय गन्तव्यको रूपमा विकास गर्ने,
११. गुणस्तरीय स्वास्थ्य तथा शिक्षा र सभ्य समाजको आधार तयार गर्ने,
१२. बसोबास, भौतिक सुविधा तथा अन्तरआवद्धता सहज, व्यवस्थित र उत्थानशील बनाउने,
१३. वन, जलाधार एवम् जैविक विविधताको संरक्षण, गुणस्तर तथा दिगो प्रयोगमा अभिवृद्धि गर्ने,
१४. विकास पूर्वाधारलाई विपद् प्रतिरोधी तथा सामाजिक एवम् संस्थागत जीवनलाई उत्थानशील बनाउने,
१५. दैवी प्रकोप र मानवसिर्जित विपद्बाट आर्थिक सामाजिक क्षेत्रलाई पुनः जागृत गराउने,
१६. स्थानीय सेवा तथा विकास उपलब्धीलाई समावेशी, सहज, प्रभावकारी र जवाफदेही बनाउने ।

३.५.३ परिमाणात्मक लक्ष्य

हिमाली गाउँपालिकाले यस आवधिक योजनामा तय गरेको दिर्घकालिन सोच, विकासका लक्ष्य तथा उद्देश्य, अनुरूप गाउँ क्षेत्र भित्रका उत्पादन, रोजगारी, आय, सामाजिक तथा भौतिक पूर्वाधारको विकास क्षेत्र प्रवर्धन र लगानि लगायतका सूचकहरूमा विगत आर्थिक वर्षको समिक्षाका आधारमा आगामी ५ वर्षे अवधिको समष्टीगत परिमाणात्मक लक्ष्य तयार गरीएको छ । खाका तयार गर्ने सिलसिलामा वार्षिक योजनाको प्रभाव र असर तहको प्रमुख नतिजा सूचकलाई समेत आधार लिइएको छ । यस पालिकाको समष्टीगत परिमाणात्मक लक्ष्य निम्न तालिकामा प्रस्तुत गरीएको छ ।

प्रमुख परिमाणात्मक लक्ष्य "सुशासन, सामाजिक न्याय र समृद्धि" को राष्ट्रिय सोच तथा संकल्प र सुदुरपश्चिम सरकारको प्रथम आवधिक योजना आ.व. आधार रेखा आ.व. २०७९/०८० सम्मको अवस्था तथा यस पालिकाको सोच लक्ष्य उद्देश्य अनुरूप आगामि पाँच आर्थिक वर्ष अवधिको प्रमुख परिमाणात्मक लक्ष्य तथा नतिजा सूचक निर्धारण गरीएको छ । सो अनुसार समष्टीगत लक्ष्यहरूको बिद्यमान स्थिति तथा आगामि पाँच वर्षको अपेक्षित उपलब्धि तालिका ३.१ मा प्रस्तुत गरीएको छ ।

तालिका नं. ३.१ नतिजा खाका

सूचक	इकाई	आधार रेखा आ.व.०७९/०८० सम्मको अवस्था	लक्ष्य	
			२०८१/०८२ देखि २०८२/०८३	२०८३/०८४ देखि २०८५/०८६
आर्थिक वृद्धिदर	प्रतिशत	२.२४%	३%	३.८%
प्रति व्यक्ति आय	डलर	७५०	१०००	१२००

हिमाली गाउँपालिकाको प्रथम आवधिक विकास योजना (आ.व. २०८१/०८२-२०८५/०८६)

निरपेक्ष गरीबी	प्रतिशत	२५%	२०%	१०%
रोजगार दर	प्रतिशत	२०%	३०	४०
कोभिड पछी बेरोजगार	संख्या	४७००	०	०
कोभिड अघिवेरोजगार	संख्या	४१००		
बेरोजगार	प्रतिशत	४७%	३५%	३०%
वैदेशिक रोजगार	प्रतिशत	२०%	२५%	३०%
विप्रेषण	वार्षिक रु.	९२०००००	१०००००००	१२००००००
कृषि योग्य जमिन	प्रतिशत	१०.५%	१०.५%	१०.५%
खादघमा आत्मनिर्भरता (७ महिना भन्दा माथि पुग्ने)	प्रतिशत	३२%	३५%	३६%
दुध उत्पादन	लि.	१६०५४	१८०००	२००००
मासु उत्पादन	कि.ग्रा.	९२०००	१०००००	११००००
छाला उत्पादन	कि.ग्रा.	०	०	०
सहकारी संस्था	संख्या	६	८	८
कुल सिंचाई योग्य जमिन	हेक्टर	६६४	६८०	७००
हाल सिंचित जमिन	हेक्टर	४४२	४५०	५००
व्यवसायिक उत्पादनमा संलग्न कृषक	संख्या	३४२	५००	६००
आलुव्यवसायिक उत्पादन क्षेत्र	हेक्टर	१५५	१६०	१८०
तरकारीव्यवसायिक उत्पादन क्षेत्र	हेक्टर	१२०	१४०	१५०
अगुवा व्यवसायिक कृषक	संख्या	२४०	२५०	३५०
क्रियाशिक ग्रामिण कृषि कार्यकर्ता	संख्या	७२	८०	१२०
स्थानीय व्यवसायिक कृषि फार्म	संख्या	१८	४०	५०
सक्रिय व्यवसायिक कृषक समूह	संख्या	५६	६०	८०
खादघान्न (धान,मकै,गहुँर जौ)उत्पादन	मे.ट.	१८०	२००	२५०
तरकारी उत्पादन	मे.ट.	५०	६५	७५
फलफूलउत्पादन	मे.ट.	५५	७५	८०
मह उत्पादन	मे.ट.	१	१.५	२
कम्पोस्ट र जैविक मल उत्पादन	मे.ट.	२००	२५०	३००
व्यवसायिक कृषिनर्सरी	संख्या	९	१५	२०
सक्रिय व्यवसायिक कृषक समूह	संख्या	५६	६०	८०
सहकारीमा आवद्ध कृषक	संख्या	१५५	२००	२५०
कोल्ड स्टोर /क्षमता	संख्या(मे.ट.)	०	०	०
उन्नत बिउ,जैविक मल र विषादी प्रयोग गर्ने,आधुनिक कृषि प्रविधि प्रयोग गर्ने	परिवार	१५८	२००	४००
कृषि उपज संकलन तथा बजार प्रवर्धन केन्द्र	संख्या	०	०	०
१२है महिना सिंचाई हुने जमिन	हेक्टर	२८०	३००	३५०
प्रयोगमा आएका सिंचाई प्रविधि (सतह,पोखरी,ड्रिप,लिफ्टआदि)	संख्या	१७	२२	३०
सुचारु सिंचाई आयोजना	संख्या	१७	२२	२२

हिमाली गाउँपालिकाको प्रथम आवधिक विकास योजना (आ.व. २०८१/०८२-२०८५/०८६)

गैर कृषि पेशा (उद्धम,व्यापार र जागिर) मा निर्भर	जनसंख्या	१६३२	१८००	२०००
कृषि तथा पशुपालन व्यवसायमा संलग्न परिवार	संख्या	२८३०	२८३०	२८३०
कृषिउपजहरुको वार्षिक मूल्य (एकमुष्ट)हजारमा	रु.	२८००	३२००	४०००
पशुपन्छी र सो जन्य उत्पादन मूल्य (वार्षिक)हजारमा	रु.	१६३०	१७००	१७५०
उद्योग तथा व्यवसायमा संलग्न व्यक्ति	जना	२२५	२५०	३००
निकासीजन्य उद्दोग	संख्या	०	०	०
भ्रमण गर्ने वार्षिक पर्यटक (बाह्य)	संख्या	३००	२००	३००
भ्रमण गर्ने वार्षिक पर्यटक(आन्तरिक)	संख्या	१५००	३५००	४०००
पर्यटन र सेवा मूलक व्यवसायमा संलग्न व्यक्ति	जना	५५	६०	७०
बैकमा खाता हुने तथा सेवा उपयोग गर्ने परिवार	प्रतिशत	२०%	३०%	४०%
उत्पादन र बजारीकरण सहकारीमा आवद्ध सदस्य	संख्या	१५५	३००	३२०
गैर कृषि पेशा (उद्धम,व्यापार र जागिर) मा निर्भर	जनसंख्या	१६३२	१८००	२०००
व्यवसायिक पशुपालनमा संलग्न परिवार	संख्या	१९०	२५०	३००
वार्षिक खरिद बिक्रि भेडा,खसी,बोका	संख्या	१५००	१८००	२५००
व्यवसायिक पशुपालन फर्म	संख्या	४२	५०	६०
दुध तथा दूधजन्य उत्पादन	मे.ट.	४००	५२०	५५०
भुइँ घासको व्यवसायिक उत्पादन क्षेत्र	हेक्टर	५	१०	३०
सक्रिय पशुपालन समुह	संख्या	२८	३५	४०
व्यवस्थित चरन क्षेत्र	संख्या	१५	१५	२०
नस्र सुधार तथा उपचार केन्द्र	संख्या	०	१	२
क्रियाशील ग्रामिण पशु स्वास्थ्य कार्यकर्ता	संख्या	२५	४०	४०
पशुपालन सम्बन्धि उपलब्ध प्रविधि (खोप,कृत्रिम प्रजनन,क्यास्ट्रेसन) उपयोग गर्ने घरपरिवार	संख्या	०	१५०	२००
चालु लघु उद्दोग	संख्या	०	२	२
चालुघरेलु उद्दोग	संख्या	०	८	१५
चालुसाना उद्दोग	संख्या	८	१०	१५
चालुमझौला उद्दोग	संख्या	०	०	१
सुचारु व्यापार व्यवसाय	संख्या	१५८	२००	२००
निकासीजन्य कच्चापदार्थको परिमाण	क्विन्टल	०	०	१
उत्पादन र बजारीकरण सहकारी संस्था	संख्या	३	३	३

हिमाली गाउँपालिकाको प्रथम आवधिक विकास योजना (आ.व. २०८१/०८२-२०८५/०८६)

उद्धम सृजना र विकास सम्बन्धि तालिम प्राप्त उद्धमी	संख्या	१६	२०	३०
व्यवसायिक सिपमुलक तालिम प्राप्त व्यक्ति	संख्या	४२	५०	८०
व्यवस्थित पर्यटकीय स्थान तथा स्थल	संख्या	४	४	६
व्यवस्थित होमस्टे र ग्रामिण पर्यटकीय गाउँ	संख्या	०	१	२
उपलब्ध पर्यटकीय सेवा र सुविधाको प्रकार (पार्क,निकुन्ज,धार्मिक सामाजिक स्थल)	संख्या	०	०	१
पर्यटकीय स्तरको होटल तथा रेस्टुरेन्ट	संख्या	१	४	५
कृषि पर्यटन संचालन स्थान	संख्या	०	१	२
तालिम प्राप्त टुर गाइड	संख्या	०	२	२
व्यवस्थित बनभोज स्थल तथा पार्क	संख्या	०	०	२
स्तरोन्नति गरीएका पर्यटकीय सम्पदा	संख्या	०	१	२
तालिम प्राप्त कुक तथा बेटर		१०	१५	२०
संचालित तथा व्यवस्थित पदमार्गको लम्बाई		०	१०	२०
सुचारु बैंक तथा वित्तीय संस्था		१	१	२
वित्तीय सहकारी		५	६	८
ऋण लगानी परिचालन		५	५	७
बचत परिचालन		५	५	७
आन्तरिक पर्यटक		१५००	२०००	३०००
बाह्य पर्यटक		३००	४००	५००
सुचारु कृत्रिम गर्भाधान केन्द्र		०	१	२
दुग्ध चिस्यान केन्द्र/संकलन केन्द्र		०	०	१

स्रोत: सिविएस २०७८, गाउँपालिकाको प्रोफाइल २०८०

३.५.४ रणनीति तथा प्राथमिकता

पालिकाको उपरोक्त सोच लक्ष्य तथा उद्देश्य हासिल गर्नका लागि तपसिल अनुसारका रणनीतिहरू अवलम्बन गरीने छ ।

- (ढ) कृषि उद्यम तथा औद्योगिक क्षेत्र प्रवर्धन गर्न सकिने तुलनात्मक लाभका क्षेत्रहरू पहिचान गरी लगानी तथा रोजगारीका अवसरहरूको सृजना गर्ने,
- (ण) गाउँपालिकाको वडा नं १, २ र ३ मा ओखर, स्याउ तथा सुख्खा फलपुल फर्म स्थापना गर्ने ,
- (त) विभिन्न किसिमका कृषि अनुदानको व्यवस्था गरी विदेश तिर गएका युवा शक्तिलाई स्वदेश फिर्ता गरी कृषि पेशामा आबद्ध गराउने
- (थ) चौरी गाई, भेडा, बाखाको आधुनिक फर्म स्थापना गरी कृषको आय बृद्धि गर्ने
- (द) जडिबुटी प्रशोधन केन्द्र स्थापना गर्ने

- (घ) खसड राष्ट्रिय निकुञ्ज लगायत अन्य पर्यटकीय क्षेत्रहरूको पहिचान गरी कृषि तथा धार्मिक पर्यटनलाई प्रवर्धन गर्ने,
- (न) कृषि, पशुपंक्षी तथा फलफुल खेतिलाई प्रवर्धन गर्दै रैथाने बालि (कोदो, फापर) प्रवर्धनलाई जोड दिई व्यवसायीकरण, ब्रान्डिङ्ग र बजारीकरण गर्ने,
- (त) गुणस्तरीय शिक्षा, आधुनिक प्रविधिसहितको स्तरीय स्वास्थ्य सेवा, सुदृढ सरसफाई तथा स्वच्छ खानेपानीको सहज पहुच र उपभोग सुनिश्चित गर्ने,
- (प) सामाजिक सुरक्षामा सुविधायुक्त र सहज पहुच सुनिश्चित गर्ने
- (फ) अतिआवश्यक गुणस्तरीय प्रयोगकर्तामैत्री भौतिक पुर्वाधारहरूको विस्तार तथा स्तरोन्नती गर्ने,
- (ब) विश्वमा बढ्दो जलवायु परिवर्तनको असरलाई न्यूनीकरणका लागि जलवायु अनुकूलनमा सहयोग पुर्याउने कार्यक्रमहरू संचालन गर्ने,
- (भ) वातावरण, विपद व्यवस्थापन तथा भौतिक पुर्वाधारहरूको विकासमा सार्वजनिक, सहकारी, नीजिक्षेत्र र नागरिक समाजको समन्वय, साझेदारी र सहकार्यलाई अभिवृद्धी गर्ने,
- (म) संस्थागत क्षमता विकासको लागि सुशासन प्रवर्धन, गुणस्तरीय सेवा प्रवाह र राजश्वका वैकल्पिक श्रोतहरूको दायरा विस्तार गर्दै जाने ।

३.५.५ लगानी, स्रोत अनुमान र बाँडफाँट

हिमाली गाउँपालिकाको आवधिक योजनाको दीर्घकालीन सोच अनुसारका लक्ष्य तथा उद्देश्यहरू प्राप्तिका लागि पहिचान गरीएका कार्यक्रमहरूको प्राथमिकीकरण गरी सोको लागि आवश्यक स्रोतहरूको व्यवस्थापन गर्न सम्भाव्य स्रोतहरूको आँकलन र नयाँ स्रोतहरूको पहिचान गरी परिचालन तथा उपयोग गरीनेछ ।

(क) वित्तीय हस्तान्तरण

५. नेपालको संविधान र अन्तरसरकारी वित्त व्यवस्थापन ऐनद्वारा व्यवस्था गरीएबमोजिम यस नगरपालिकालाई संघ र प्रदेशहरूबाट देहाय बमोजिमका वित्तीय स्रोतहरू हस्तान्तरण हुनेछ,
६. संघीय सरकारद्वारा वार्षिक रूपमा उपलब्ध हुने समानीकरण अनुदान, सशर्त अनुदान, विशेष अनुदान, समपूरक अनुदान र राजस्व बाँडफाँड,
७. प्रदेश सरकारद्वारा वार्षिक रूपमा उपलब्ध हुने समानीकरण अनुदान, सशर्त अनुदान, विशेष अनुदान, समपूरक अनुदान र राजस्व बाँडफाँड,
८. वैदेशिक अनुदान तर्फ अन्तराष्ट्रिय विकास सहायता नीति, २०७६ बमोजिम संघीय अर्थ मन्त्रालयको संयोजनमा प्राप्त हुने रकम ।

(ख) आन्तरिक आय

स्थानीय सरकार सञ्चालन ऐन, २०७४ बमोजिम स्थानीय तहले प्राप्त गर्ने कर तथा गैरकरका रकमहरू ।

(ग) अन्य

पालिकाको बजेट संरचना बाहिर संघद्वारा प्रत्यायोजित कार्यक्रम अन्तर्गत सामाजिक सुरक्षा कार्यक्रमका लागि प्राप्त हुने रकम, निर्वाचन क्षेत्र पूर्वाधार विकास कार्यक्रमबाट प्रवाहित हुने रकम र संघीय तथा प्रदेश तहबाट कार्यक्रम सहित प्राप्त हुने रकम ।

तालिका नं. ३.२ - स्रोत परिचालन (गाउँपालिकाको आय)

बजेट शिर्षक	एकाई	यथार्थ	अनुमानित	लक्ष्य (५ वर्ष)					
		आ.व. २०७९/ ०८०	आ.व. २०८०/ ०८१	आ.व. २०८१/०८२ (पहिलो वर्ष)	आ.व. २०८२/०८३ (दोश्रो वर्ष)	आ.व. २०८३/०८४ (तेस्रो वर्ष)	आ.व. २०८४/०८५ (चौथो वर्ष)	आ.व. २०८५/०८६ (पाँचौ वर्ष)	जम्मा पाँच वर्षको
नेपाल सरकार तर्फ									
राजस्व बाँडबाँड प्राप्त रकम	रु. हजारमा	८३९६९	८२२७८	८४७४७	८७२८९	८९९०८	९२६०५	९५३८३	
समानिकरण बापत प्राप्त रकम	रु.हजारमा	८४६००	७४५००	७९७१५	८५२९५.१	९१२६५.७	९७६५४.३०३	१०४४९०	
सशर्त अनुदान बापत प्राप्त रकम	रु.हजारमा	१२९८००	११२३००	१२०१६१	१२८५७२	१३७५७२	१४७२०२	१५७५०७	
समपूरक अनुदान बापत प्राप्त रकम	रु.हजारमा	१८०००	१००००	१०७००	११४४९	१२२५०	१३१०८	१४०२६	
बिशेष अनुदान बापत प्राप्त रकम	रु.हजारमा	१६०००	७५००	८०२५	८५८७	९१८८	९०३१	१०५१९	
जम्मा (संघबाट)	रु.हजारमा	३३२३६९	२८६५७८	३०३३४८	३२११९२	३४०१८४	३६०४०१	३८१९२४	०
प्रदेश सरकार तर्फ									
राजस्व बाँडबाँड प्राप्त रकम	रु.हजारमा	१६२०	१७२४	१७७६	१८२९	१८८४	१९४०	१९९९	
समानिकरण बापत प्राप्त रकम	रु.हजारमा	५५८१	५८७१	६२८२	६७२२	७१९२	७६९६	८२३४	
सशर्त अनुदान बापत प्राप्त रकम	रु.हजारमा	०	०	०	०	०	०	०	
समपूरक अनुदान बापत प्राप्त रकम	रु.हजारमा	४०००	१३६१३	१४५६६	१५५८६	१६६७७	१७८४४	१९०९३	

हिमाली गाउँपालिकाको प्रथम आवधिक विकास योजना (आ.व. २०८१/०८२-२०८५/०८६)

विशेष अनुदान बापत प्राप्त रकम	रु.हजारमा	२५००	५०००	५३५०	५७२५	६१२५	६५५४	७०१३	
जम्मा (प्रदेशबाट)	रु.हजारमा	१३७०१	२६२०८	२७९७४	२९८६१	३१८७८	३४०३४	३६३३९	०
आन्तरिक आय	रु.हजारमा	२९१०	३०५०	३३५५	३६९१	४०६०	४४६६	४९१२	
अन्य आय (अल्या)	रु.हजारमा	८६९०	१४८७९	१४८७९	१४८७९	१४८७९	१४८७९	१४८७९	
गाउँपालिका को कूल बार्षिक बजेट	रु.हजारमा	३५७६७०	३३०७१५	३४९५५५	३६९६२२	३९१०००	४१३७७९	४३८०५४	१९६२०११

गाउँपालिका को बार्षिक वास्तविक खर्च रकम (आ.व. २०७९/०८०) - ८३.३४%

परिच्छेद ४:

आर्थिक विकास क्षेत्र

४.१ पृष्ठभूमि

नेपालको संविधानले स्थानीय स्तरमा आर्थिक विकासका लागि स्थानीय सरकारको भूमिकालाई विशेष महत्व दिएको छ । आर्थिक विकासको माध्यमबाट नै गाउँबासीले आफ्नो जीवनस्तर सुधार गर्न सक्दछन् । स्थानीय जनताको आर्थिक समृद्धिका लागि गाउँपालिकाले गाउँबासीको चाहना, माग र प्राथमिकतालाई सम्बोधन गर्दै स्थानीय क्षेत्रभित्र आर्थिक क्रियाकलापहरू बढाउनुपर्ने हुन्छ । खासगरी स्थानीय रूपमा उपलब्ध स्रोत र साधनहरू लाई प्रयोग र उपयोग गर्दै रोजगारी र आर्थिक वृद्धिको दिशामा अगाडि बढ्न सबल र आत्मनिर्भर स्थानीय अर्थतन्त्रको विकासलाई गति दिनु आवश्यक छ । गाउँपालिकाको विद्यमान भौगोलिक र ग्रामीण परिवेश एवं जीविकोपार्जनका लागि संघर्षशील र कर्मशील मानिसहरूको बाहुल्यता भएको मौजुदा स्थितिमा आर्थिक स्थितिमा सुधार गर्नका लागि आर्थिक विकासका कृयाकलापहरूको सञ्चालन हुन अपरिहार्य देखिन्छ । गाउँपालिका क्षेत्रभित्र आर्थिक उत्पादन तथा आयमा द्रुततर वृद्धि गरी सोको न्यायपूर्ण वितरणमार्फत गरिबी निवारणमा योगदान पुरयाउन विपन्न वर्गको आर्थिक स्तरमा सुधार र मानव संसाधनको गुणात्मक विकास जस्ता कार्यहरूबाट स्थानीय अर्थतन्त्रलाई समृद्ध गर्नुपर्ने हुन्छ । आर्थिक वृद्धि सँगसँगै आयको वितरणमा समानता कायम हुन सकेमा नै सामाजिक न्यायमा आधारित समतामूलक तथा लोककल्याणकारी समाजको स्थापना गरी वास्तविक आर्थिक विकास हासिल गर्न सम्भव हुनेछ । यसका लागि गाउँपालिका क्षेत्रभित्र आयमूलक रोजगारीका अवसरहरू सिर्जना गरी जनसाङ्ख्यिक लाभांशको अधिकतम उपयोग गर्ने सक्षमताको आवश्यकता छ ।

यस गाउँपालिकामा मुख्यतया कृषि, पर्यटन, साना तथा घरेलु उद्योग, वैदेशिक रोजगार, बैङ्किङ, व्यापार, सेवा क्षेत्र आदि अर्थतन्त्रका प्रमुख अवयवहरू देखिन्छन् । आधुनिक तथा व्यावसायिक उद्योगहरूको विकास भै नसकेको अवस्थामा धेरैजसो आर्थिक क्रियाकलापहरू निर्वाहमुखी नै रहेका छन् । यसलाई केन्द्रविन्दुमा राखी गाउँपालिकाको समग्र विकासको अग्रणी क्षेत्रको रूपमा रहको कृषि, जलस्रोत, पर्यटन, तथा पूर्वाधार विकासको माध्यमबाट उत्पादन, रोजगारी र आयवृद्धि गर्ने गरी विकासका विषय क्षेत्रमा विकास प्रयासलाई डोरयाउन आवश्यक देखिन्छ ।

गाउँपालिका अन्तर्गत प्रशस्त धार्मिक, ऐतिहासिक स्थल तथा पर्यटकीय स्थलहरू रहेका छन् । ती पर्यटकीय स्थलहरू व्यवस्थित गरी आन्तरिक पर्यटनको रूपमा यहांको सांस्कृतिक महत्वहरू समेत झल्काउन सक्ने हो भने आर्थिक विकासका लागि आधार हुन सक्ने देखिन्छ । यस गाउँपालिकाको उत्पादन, रोजगारी र आयको प्रमुख

संभाव्य स्रोतका रूपमा रहेको कृषि, पशु, उद्योग व्यवसाय, पर्यटन, बित्तीय व्यवस्थापन जस्ता क्षेत्रमा विकासका प्रयासलाई डोरयाउन यस क्षेत्रको बिद्यमान अवस्था, समस्या तथा चुनौति समेत विषय क्षेत्रगत लक्ष्य, उद्देश्य सो को प्राप्तिका लागि अवलम्बन गर्नु पर्ने रणनीति र विषय क्षेत्रगत प्रमुख कार्यक्रमहरू सहितको आर्थिक विकास योजना देहायअनुसार प्रस्तुत गरिएको छ ।

४.२ कृषि तथा पशुपंक्षी

४.२.१ पृष्ठभूमि

"आजको लगानी बोट, भोलिको प्रतिफल नोट" भन्ने नाराका साथ हिमाली गाउँपालिकाले संचालन गर्दै आएको खाद्य सुरक्षाका लागि वृक्षारोपण कार्यक्रमलाई थप व्यवस्थित र सुदृढीकरण गरी निरन्तरता दिँदै, खाद्यान्न व्यवस्थाको लागि आवश्यक बजेटको व्यवस्था गरीनेछ । कृषि क्षेत्रको आधुनिकीकरण, व्यवसायीकरण, र बजारीकरण प्रवर्द्धन गर्ने कार्यक्रमलाई प्राथमिकताका साथ कार्यान्वयन गरीनेछ । यस क्रममा, हिमाली गाउँपालिकामा उत्पादित कृषि तथा पशुपंक्षीजन्य उत्पादनलाई बजारीकरण गर्नका लागि कृषि एम्बुलेन्स सञ्चालनमा ल्याईने जस्ता महत्वपूर्ण कार्यक्रमहरू सञ्चालनमा ल्याउने योजना रहेको छ ।

साथै, वर्तमान संविधानले सार्वजनिक, निजी, र सहकारी क्षेत्रको सहभागिता तथा विकासबाट समाजवाद उन्मुख स्वतन्त्र र समृद्ध अर्थतन्त्रको निर्माण गर्ने राज्यको आर्थिक उद्देश्यका रूपमा अंगीकार गरेको छ । कृषि तथा पशुपंक्षीको क्षेत्रमा व्यवसायीकरणलाई जोड दिँदै रोजगारीको प्रवर्द्धन, कृषि तथा पशुपंक्षीको क्षेत्रमा बढ्दो आयातलाई प्रतिस्थापन गर्दै खाद्य सुरक्षालाई सुनिश्चित गर्ने नेपाल सरकारको रणनीति रहेको छ । नेपाल सरकार र प्रदेश सरकारको साथसाथै स्थानीय सरकारको सहकार्यमा उक्त अधिकार सुनिश्चित गर्न योजनाबद्ध ढंगले प्रयास गर्न आवश्यक छ । यस तथ्यलाई मनन गर्दै, गाउँ क्षेत्रको योजनाबद्ध र सन्तुलित विकासका लागि कृषि क्षेत्रको विकास र प्रवर्द्धन मार्फत उत्पादन, रोजगारी, र आय वृद्धि गर्न उपयुक्त योजना तर्जुमा एवम् सोको कार्यान्वयन गर्नुपर्ने देखिन्छ ।

यस गाउँपालिकाको सन्दर्भमा, आर्थिक विकासका प्रयासहरूलाई मार्गदर्शन गर्न सम्भावना र अवसरहरू, समस्या तथा चुनौतिहरू पहिचान गरी उचित कदम चाल्नु पर्ने देखिन्छ । स्थानीय सरकार, कृषक, र सहकारी संघहरूको सहकार्यमा वृक्षारोपण, आधुनिक कृषि प्राविधिको प्रयोग, कृषि उत्पादको मूल्य अभिवृद्धि, र स्थानीय बजारीकरण प्रविधिहरूलाई प्रवर्द्धन गरी आर्थिक समृद्धिको मार्गप्रशस्त गर्न सकिन्छ ।

यो योजनाले न केवल खाद्य सुरक्षा सुनिश्चित गर्नेछ, तर ग्रामीण क्षेत्रमा आर्थिक उन्नति, रोजगारीको सिर्जना, र वातावरण संरक्षणमा पनि महत्वपूर्ण योगदान पुऱ्याउनेछ । कृषि एम्बुलेन्सको सञ्चालनले उत्पादित वस्तुहरूलाई छिटो र सुरक्षित रूपमा बजारसम्म पुऱ्याउन मद्दत पुऱ्नेछ, जसले कृषकहरूको आय वृद्धि र स्थानीय आर्थिक विकासमा थप बल प्रदान गर्नेछ ।

४.२.२ समस्या तथा चुनौती

हिमाली गाउँपालिकाले भूउपयोग नीतिको अभावमा खेतीयोग्य जमिन बाझो छोड्ने प्रवृत्ति बढ्दै गएको, बढ्दो जंगलि जनावरहरूले गर्दा खेतिपाति गर्ने क्षेत्रमा कमी हुँदै आएको र बढ्दो बसाई सराईले गर्दा उब्जाउ हुने खेतहरू पनि नासिदै जाने प्रवृत्ति देखा पर्दै गएका छन् परम्परागत निर्वाहमुखी खेती प्रणालीका कारण खाद्यन्त्र उत्पादनमा कमी रहेको छ । समयमा गुणस्तरीय बीउ मल र प्राविधिक सेवा उपलब्ध नहुनुले कृषि क्षेत्रको विकासमा असहजता सृजना गरेको छ । यसैगरी कृषि प्राविधिक जनशक्तिको कमी, माटोको नियमित परीक्षण हुन नसक्नु तथा स्थानीय स्तरमा बीउ उत्पादन संरक्षण र उपभोग हुनसक्नु, रैथाने बालिहरूको संरक्षण तथा प्रवर्धनको नीति लिन नसक्दा रैथाने बालीहरू लोप हुने अवस्थामा पुगेका छन् लागत लाभको दृष्टिकोणमा खेती प्रणाली खर्चिलो हुनु सिंचाई सुविधा कमी हुँदा आकासे पानीको भरमा खेति गर्ने परम्परा, उत्पादनका पकेट क्षेत्रहरू निर्धारण गरी सोहि बमोजिम कृषि तथा पशुपालनलाई व्यवसायीकरण गर्दै जाने कार्यक्रमहरू संचालन नहुनु, उन्नत तथा कृत्रिम गर्भाधानका माध्यमबाट पशु नश्व सुधार गरी दुध तथा मासुजन्य उत्पादनहरू बढाउने कार्यक्रमहरू संचालनमा नआउनु यस क्षेत्रको प्रमुख समस्याको रूपमा रहेका छन् । व्यवसायिक ज्ञान, सूचनाको कमी, आधुनिक प्रविधि, वित्तीय सेवामा पहुच, बजारको सुनिश्चितता, कृषि बिमाको अभ्यासको कमी, संकलन केन्द्र लगायत पुर्वाधारहरूको कमी यस क्षेत्रको प्रमुख चुनौतिका रूपमा रहेका छन् ।

साथै हल गोरुको सहायतालिई बारीजोतेर रैथाने बालि धान, गहु, कोदो, फापर, मासे, उवा, चिनो तथा सिमि गहत मास र आलु जस्ता खाद्य बालि उत्पादन गर्ने गरेको । साथै व्यवसायिक अवधारणा तथा प्राविधिक ज्ञानको कमी, कृषिमा आधुनिक प्रविधि नहुनु र सामग्री भित्रिन नसक्नु, सिंचाइ सुविधाको कमी, बजारसँगको पहुँच न्यून हुनु तथा कृषि उपजको राम्रो बजारीकरण हुन नसक्नु, दक्ष जनशक्तिको अभाव रहनु, ज्यालामा विभेद हुनु, कृषि सहकारीको विकास हुन नसक्नु, मूल्य सूचनावारे जानकारी नहुनु, कृषि कर्जा, वीमालगायतका वित्तीय सेवामा कृषकको सहज पहुँच नहुनु आदि यस क्षेत्रका प्रमुख समस्याहरू हुन् ।

४.२.३ संभावना तथा अवसर

कृषिप्रसार स्थानीय सरकारको एकल अधिकार क्षेत्रमा पर्नु, अधिकांशको जीविकोपार्जनको पेशा कृषि भएकाले स्थानीय सरकारको सरोकारको विषय हुनु, पर्याप्त कृषि भूमि हुनु, सिंचाइका स्रोतहरू उपलब्ध हुनु, कृषिमा व्यवसायिकता बढ्दै जानु, यातायात पूर्वाधारको विकासले स्थानीय तथा बाह्य बजारसंगको पहुँच सहज हुँदै जानु, आदि यस क्षेत्रका अवसरहरू रहेकाछन् । साथै हल गोरुको सहायतालिई बारी जोतेर रैथाने बालि धान, गहु, कोदो, फापर, मासे, उवा, चिनो तथा सिमि गहत मास र आलु जस्ता खाद्य बालि उत्पादन गर्ने गरेको ।

रैथाने बालिहरू कोदो, फापर, मासे, उवा, चिनो तथा सिमि गहत मास र आलु जस्ता संरक्षण प्रति बढ्दो जनचासो तथा लोप हुन लागेका रैथाने बालिहरूको संरक्षण र विस्तार गराउन सकिने प्रबल संभावना रहेको छ । त्यसै गरी पालिकाको वडा न. १, २, ३ मा सुख्खा फलफुल फर्म, ओखर फर्म, आलु पकेट क्षेत्र विस्तार गर्न सकिने संभावना

भएका क्षेत्रहरूमा खाद्यान्य बालिको पकेट क्षेत्र, त्यसै गरी तरकारी तथा फलफूलहरूको पकेट क्षेत्र घोषणा गरी लागु गर्न सकिने प्रबल संभावना रहेका छन् ।

४.२.४ उपक्षेत्रगत लक्ष्य, उद्देश्य, रणनीति, कार्यक्रम तथा आयोजना

लक्ष्य

गाउँपालिकाको आर्थिक गतिविधि, उत्पादन, रोजगारी र आयमा समतामूलक, गुणात्मक र दिगो अभिवृद्धि गर्नु,

उद्देश्य

१. कृषि व्यवसायीकरण, विविधिकरण र औद्योगिकरणका माध्यमबाट उत्पादनमा वृद्धि गरी ब्यबस्थित बजारीकरण गर्नु,
२. उत्पादनको वृद्धि, व्यवसायीकरण, विविधिकरण औद्योगिकरण गर्नु,

रणनीति	कार्यनीति
उद्देश्य १ कृषि व्यवसायीकरण, विविधिकरण र औद्योगिकरणका माध्यमबाट उत्पादनमा वृद्धि गरी ब्यबस्थित बजारीकरण गर्नु,	
१.१. आलु, गहुँ, उवा, फापर, तरकारी र नयाँ बालीको उत्पादन, व्यवसायीकरण, विविधिकरण र औद्योगिकीकरण गर्ने	१. सम्भाव्यता अध्ययनका आधारमा सघन कृषि उत्पादनका लागि पकेट १ क्षेत्र निर्धारण गरी आलु, तरकारी लगायतका बालीको व्यावसायिक उत्पादनका लागि प्रोत्साहित गरीनेछ । १.२. नेपाल सरकार, प्रदेश सरकार, निजी क्षेत्रसँग समन्वय गरी किसानलाई कृषि औजार तथा यन्त्रहरू उपलब्ध गराउने व्यवस्था गरीनेछ । १.३ कृषकहरूको लागि श्रममा आधारित उत्पादन भण्डारण, प्रशोधन र बजारीकरणका प्रविधि हस्तान्तरणको व्यवस्था गरीनेछ । १.४ कृषि सामग्री, अनुदान, बिमा, ऋण, संकलन, प्रशोधन र बिक्री केन्द्र, बजारीकरण र कृषि सूचनामा किसानको सहज पहुँच अभिवृद्धि गरीनेछ ।
१.२ नयाँ बालीको परीक्षण, विकास र विस्तार गर्ने	२.१ राष्ट्रिय कृषि अनुसन्धान केन्द्र, विश्वविद्यालयबाट सिफारिश स्याउ, ओखर, किवी, आरूखडा र हिमाली हावापानीमा हुने अन्य नयाँ बालीको परीक्षण गरी सफल भएका बालीको उत्पादन विस्तार गरीनेछ २.२ वन्यजन्तुले नोकसानी नपुर्याउने लसुन र जडिबुटीको खेति विकास र विस्तार गर्न सहयोग र सहजीकरण गरीनेछ । २.३ कृषकहरूमा नयाँ प्रजातिको खेतिको लागि उत्प्रेरणा, सचेतना, परामर्श, क्षमता विकास र प्रविधि हस्तान्तरण गरीनेछ ।
१.३ कृषिव्यवसायको विकास, विस्तार र प्रवर्द्धन विस्तार गर्ने	१.३.१ कृषक तथा कृषक समूहलाई हाइटेक तथा संरक्षित कृषि प्रणाली अपनाउन प्राविधिक परामर्श, उपकरण तथा प्रविधिक सहयोग र सोसम्बन्धमा क्षमता विकास गरीनेछ ।

रणनीति	कार्यनीति
	<p>१.३२. जैविक उत्पादन विस्तार र प्रवर्द्धन गर्न कृषकलाई सचेतना, जैविक उत्पादन प्रविधि र प्रसार कार्यक्रम सञ्चालनको व्यवस्था गरीनेछ ।</p> <p>१.३३. कृषि पकेट क्षेत्रहरूमा कृषिजन्य उत्पादन, संकलन तथा प्रसोधन केन्द्रको विकास गरीनेछ ।</p> <p>१.३.४ हिमालि गाउँपालिका वार्ड नं.५ को मालाचौर र वडा नं.६को छेपीमा कपासखेती बिस्तार गरीनेछ ।</p> <p>१.३.५ कृषि उत्पादनमा संभाव्य वडाका युवा, लक्षित वर्ग र कृषकहरूको सहभागितामा कृषि उद्यम सिर्जना र विकास सम्बन्धी तालिम सञ्चालन गरीनेछ ।</p>
उद्देश्य २ उत्पादनको वृद्धि, व्यवसायीकरण, विविधिकरण औद्योगिकरण गर्नु,	
२.१. कृषि प्रसार, संरक्षित कृषि, हाइटेक प्रविधि, सामग्री विस्तार गर्ने	<p>२.१ कृषि प्रसार तथा संरक्षित कृषि सम्बन्धी कार्यविधि र मापदण्डको व्यवस्था गरी संरक्षित तथा हाइटेक कृषि प्रविधिको विस्तार गरीनेछ ।</p> <p>२.२ सार्वजनिक निजी साझेदारी व्यवसाय, एग्रोभेट तथा सहकारी मार्फत जैविक मल, बीउविजन, कृषि उपकरण तथा सामग्रीको उपलब्धतालाई सहज बनाइनेछ ।</p> <p>२.३ सूचीकृत कृषकहरूमा संरक्षित कृषि, हाइटेक प्रविधि, अर्गानिक उत्पादन, स्टोरेज तथा प्रसोधन र बजारीकरण सम्बन्धी सचेतना, क्षमता विकास र प्रदर्शनीको व्यवस्था गरीनेछ ।</p>
२.२ स्थानीय कृषि उपज, प्रविधि, प्रसार, उत्पादन, व्यवसायिकरण, भण्डारण र बजारीकरण सम्बन्धी अध्ययन अनुसन्धान गर्ने,	<p>३.२.१ नेपाल सरकार, प्रदेश सरकार र विकास साझेदार संस्थाहरूको सहयोग र साझेदारीमा संरक्षित कृषि लगायत हिमाली क्षेत्र हुने बालीनाली, प्रविधि, उपकरण, संरक्षण सम्बन्धी अध्ययन अनुसन्धानमा जोड दिइनेछ ।</p> <p>३.२.२ अध्ययन तथा अनुसन्धानबाट प्राप्त निष्कर्ष तथा सुझावलाई नीति, योजना र कार्यक्रम तर्जुमा, लाभको बाँडफाँटमा उपयोग गरीनेछ ।</p>
२.३ प्राङ्गारिक तथा जैविक मल र विषादी उत्पादन र उपयोग गर्ने,	<p>२.३.१ प्राङ्गारिक उत्पादनमा बढावा दिन कृषक तथा कृषक समूहलाई जैविक मल तथा विषादी उत्पादन र प्रयोग बारे सचेतना, तालिम, अवलोकन, प्रदर्शनी र प्रोत्साहन गरीनेछ ।</p> <p>२.३.२ कृषकले उत्पादन गरेको जैविक मल, विषादी र उपजमा उत्पादनमा आधारित अनुदानको व्यवस्था गरीनेछ ।</p> <p>२.३.३ प्राङ्गारिक तथा जैविक मल र विषादी उत्पादन, संकलन र वितरणका लागि एग्रोभेट तथा सहकारी परिचालन गरीनेछ ।</p>

४.२.५ प्रमुख कार्यक्रमहरू

तालिका नं. ४.१ — प्रमुख कार्यक्रमहरू

कार्यक्रम तथा आयोजना	एका इ	कुल लक्ष्य	कुल लागत (रु. हजारमा)	पहिलो वर्ष	दोश्रो वर्ष	तेश्रो वर्ष	चौथो वर्ष	पाचौं वर्ष	जिम्मेवारी
."आजको लगानि बोट, भोलिको प्रतिफल नोट" भन्नेनाराका साथ हिमाली गाउँपालिकाले संचालन गर्दैआईरहेको खाद्यसुरक्षाका लागि वृक्षारोपण कार्यक्रमलाई थप व्यवस्थित र सुदृरीढीकरण गरी खाद्यन्न कार्यक्रमलाई निरन्तरता दिने	वर्ष	५	७३०००	२००० ०	२०० ००	१३० ००	१००० ०	१००० ०	प्रदेश सरकार
कृषिक्षे त्रको आधुनिककरण, ३व्यवसायिकरण र बजारिकरण प्रवर्द्धन गर्ने कार्यक्रमलाई प्राथमिकताका साथ कार्यान्वयन गर्ने	वर्ष	५	१००००	२०० ०	२०० ०	२०० ०	२०००	२०००	गाउँपालि का
हिमाली गाउँपालिकामा उत्पादित कृषि जन्य र पशुजन्य उत्पादनलाई बजारिकरण गर्नका लागि कृषि एम्बुलेन्स संचालनमा ल्याईनेछ ।	वर्ष	५	५०००	१५००	१०० ०	१०० ०	१०००	५००	प्रदेश सरकार
आफुलाई चाहिने बिउ आफै उत्पादन गरौं भन्ने नाराका साथ बिउमा आत्मनिर्भर हुन रैथाने बालि,फापर,कोदो,कागुनो,चिनो,मासुर्या जस्ता रैथाने बालि र अन्य धान,गौ,मकै र दलहन बालिको विउविजन उत्पादन कार्यक्रम संचालनमा ल्याईनेछ	वर्ष	५	३००००	६०० ०	६०० ०	६०० ०	६०००	६०००	गाउँपालि का, प्रदेश सरकार
प्रधानमन्त्री कृषि आधुनीकरण परियोजना अन्तरगत संचालनमा रहेक पकेट विकास कार्यक्रमलाई निरन्तरता दिदै ब्लक र जोनका क्षेत्र विस्तार गर्ने	सं ख्या	१	११०००	२२० ०	२२० ०	२२० ०	२२००	२२००	गाउँपालि का, प्रदेश र संघ सरकार
उन्नत जातका गाई/चौरी गाई, भैसि, बाखा, भेडा, च्याङ्गरा पालन व्यवसाय गरौं, पशुपन्क्षी व्यवसायलाई अभिवृद्धि	वर्ष	५	८००००	१५०० ०	१५० ००	२०० ००	१५०० ०	१५०० ०	संघ सरकार

गरी हिमालि गाउँपालिकालाई आत्मनिर्भर बनाऔं (वडा नं ३ मा भेडा/ च्याङ्गरा तथा चौरी गाई पालन, वडा नं. १ र २ मा उन्नत जातका गाई, भैसि, बाख्रा, पालन)									
टिमुरखेतिलाई विस्तार गर्ने ।	वर्ष	५	५००००	१०००	१००	१००	१००	१०००	गाउँपालिका
वडाबाट आएका योजनाहरू									
हिमालि गाउँपालिका वार्ड नं.५ को मालाचौर र वडा नं.६को छेपीमा कपासखेती विस्तार गरीनेछ ।	वर्ष	५	५००००	१०००	१००	१००	१००	१०००	गाउँपालिका
			३०९००	६५२०	६३२	५५२	५३२०	६५२०	
			०	०	००	००	०	०	

४.२.६ अपेक्षित उपलब्धि तथा नतिजा खाका

हिमाली गाउँपालिकाको अपेक्षित उपलब्धि तथा नतिजाको खाका अनुसार, विभिन्न वडामा निम्न उल्लेखित कार्यक्रमहरू कार्यान्वयन गरीनेछन्:

वडा नं. १: बाँममा उच्च घनत्व स्याउ बगैँचाको स्थापना

- उच्च घनत्वमा स्याउको उत्पादन गरी आर्थिक समृद्धि हासिल गर्ने लक्ष्य ।
- उन्नत जातका गाई, भैसि, बाख्रा, पालन

वडा नं. २: गोरचौर काँडागाँउ र बढखौला

- व्यवसायिक रूपमा फलफुलहरू स्याउ), ओखरखेती गर्ने कार्यक्रम । (
- बगैँचाहरूको संरक्षण र वृद्धि ।
- उन्नत जातका गाई, भैसि, बाख्रा, पालन

वडा नं. ३: सिसेरा, भानडाडा, र गुम्बा

- चौरी गाई पालन, भेडा/च्याङ्गरा पालन
- फलफुल खेती बगैँचाहरूको संरक्षण र वृद्धि ।

वडा नं. ४: लेखवोर्ता

- व्यवसायिक रूपमा फलफुल खेती र बगैँचाहरूको संरक्षण ।

वडा नं. ५: नदै, ग्याम्चु, आरुडाली

- व्यवसायिक रूपमा फलफुल खेती र बगैँचाहरूको संरक्षण ।

वडा नं. ६: झीनी, बालाफुगी, पाँडी गाउँ

- व्यवसायिक रूपमा फलफुल खेती र बगैँचाहरूको संरक्षण ।
- पशुपालनमा अपेक्षित उपलब्धि:

- १ पशुजन्य उद्योगको स्थापना र बजेटको व्यवस्था:
 - गाउँपालिकाले पशुपंक्षीबाट प्राप्त हुने कच्चा पदार्थहरूबाट निर्मित पशुजन्य सामग्रीहरूको उत्पादन गर्न पशुजन्य उद्योगहरूको स्थापनाका लागि आवश्यक बजेटको व्यवस्था गर्नेछ ।
 - उत्पादित सामग्रीहरूको बजारिकरणका लागि आवश्यक सहयोग तथा सहजिकरण ।
- २ व्यावसायिक पशुपालनको प्रवर्द्धन:
 - "उन्नत जातका गाई, भैंसी, बाखा, भेडा, च्याङ्गा, मत्स्यपालन व्यवसाय गरौं, पशुपंक्षी व्यवसायलाई अभिवृद्धि गरी हिमाली गाउँपालिकालाई आत्मनिर्भर बनाऔंभन्ने मुल " नारालाई साकार पार्न ।
 - व्यावसायिक रूपमा पशुपालन गर्ने कृषक तथा कृषक समूहलाई उन्नत जातका बोका, थुमा, राँगा, र साँडे उपलब्ध गराउने ।
 - उन्नत जातका पशुहरू खरिद गर्न इच्छुक कृषक तथा कृषक समूहलाई ५० प्रतिशत खरिद अनुदान र १०० प्रतिशत ढुवानीका लागि आवश्यक बजेटको व्यवस्था ।
- ३ कृषि तथा पशु प्राविधिकको व्यवस्था:
 - प्रत्येक वडामा एक कृषि तथा पशु प्राविधिक राख्ने गरी आवश्यक प्रक्रिया अघि बढाईने ।
 - कृषि तथा पशुपालन क्षेत्रको विकासलाई प्राथमिकता दिइने ।

४.२.७ अपेक्षित नतिजा:

- फलफुल खेती र बगैचाहरूको संरक्षण र व्यावसायिक उत्पादनबाट आर्थिक समृद्धि ।
- पशुजन्य उद्योगहरूको स्थापना र उत्पादनमा वृद्धि ।
- उन्नत जातका पशुहरूको प्रवर्द्धन र आत्मनिर्भरता ।
- कृषि तथा पशुपालन क्षेत्रको विकासबाट रोजगारी सृजना र स्थानीय अर्थतन्त्रमा वृद्धि ।

यसरी, हिमाली गाउँपालिकाले योजना र बजेट कार्यान्वयनका माध्यमबाट स्थानीय विकासलाई तिब्रता दिने छ, जसले गाउँपालिकाको समग्र विकास र समृद्धिमा महत्वपूर्ण योगदान पुर्याउनेछ ।

तालिका नं. ४.२ —नतिजा खाका

सूचक	इकाई	आधार रेखा (आ.व.२०८०/०८१ को अवस्था)	लक्ष्य (अवधी -५ वर्ष)	
			२०८१/०८२ देखि २०८२/०८३ सम्म (२ वर्ष)	२०८३/०८४ देखि २०८५/०८६ सम्म (३ वर्ष)
आर्थिक वृद्धिदर	प्रतिशत	२.२४%	३%	३.८%
प्रति व्यक्ति आय	डलर	७५०	१०००	१२००
निरपेक्ष गरीबी	प्रतिशत	२५%	२०%	१०%
वैदेशिक रोजगार	प्रतिशत	२०%	२५%	३०%

हिमाली गाउँपालिकाको प्रथम आवधिक विकास योजना (आ.व. २०८१/०८२-२०८५/०८६)

ब्यवसायिक उत्पादनमा संलग्न कृषक	संख्या	३४२	५००	६००
आलुब्यवसायिक उत्पादन क्षेत्र	हेक्टर	१५५	१६०	१८०
तरकारी ब्यवसायिक उत्पादन क्षेत्र	हेक्टर	१२०	१४०	१५०
अगुवा ब्यवसायिक कृषक	संख्या	२४०	२५०	३५०
क्रियाशिक ग्रामिण कृषि कार्यकर्ता	संख्या	७२	८०	१२०
स्थानीय ब्यवसायिक कृषि फार्म	संख्या	१८	४०	५०
सक्रिय ब्यवसायिक कृषक समूह	संख्या	५६	६०	८०
खाद्यान्न (धान,मकै,गहुँर जौ)उत्पादन	मे.ट.	१८०	२००	२५०
तरकारी उत्पादन	मे.ट.	५०	६५	७५
फलफूल उत्पादन	मे.ट.	५५	७५	८०
ब्यवसायिक कृषिनर्सरी	संख्या	९	१५	२०
सक्रिय ब्यवसायिक कृषक समूह	संख्या	५६	६०	८०
सहकारीमा आबद्ध कृषक	संख्या	१५५	२००	२५०
उन्नत विउ,जैविक मल र बिषादी प्रयोग गर्ने,आधुनिक कृषि प्रविधि प्रयोग गर्ने	परिवार	१५८	२००	४००
कृषि तथा पशुपालन ब्यवसायमा संलग्न परिवार	संख्या	२८३०	२८३०	२८३०
कृषिउपजहरुको बार्षिक मूल्य (एकमुष्ट)हजारमा	रु.	२८००	३२००	४०००
पशुपन्छी र सो जन्य उत्पादन मूल्य (बार्षिक)हजारमा	रु.	१६३०	१७००	१७५०
ब्यवसायिक पशुपालनमा संलग्न परिवार	संख्या	१९०	२५०	३००
बार्षिक खरिद बिक्रि भेडा,खसी,बोका	संख्या	१५००	१८००	२५००
ब्यवसायिक पशुपालन फर्म	संख्या	४२	५०	६०

दुध तथा दूधजन्य उत्पादन	मे.ट.	४००	५२०	५५०
भुइँ घासको ब्यवसायिक उत्पादन क्षेत्र	हेक्टर	५	१०	३०
सक्रिय पशुपालन समुह	संख्या	२८	३५	४०
ब्यवस्थित चरन क्षेत्र	संख्या	१५	१५	२०
नक्ष सुधार तथा उपचार केन्द्र	संख्या	०	१	२

स्रोत: गाउँपालिका प्रोफाइल २०८० र सिबिएस २०७८

४.२.७ अनुमान तथा जोखिम पक्ष

प्रदेश तथा संघिय सरकारबाट निरन्तर सहयोग प्राप्त हुनेछ । महामारी तथा दैविक प्रकोपबाट हुने क्षतिमा कृषकहरूलाई क्षतिपूर्ति प्राप्त हुनेछ भने जोखिम पक्षमा स्रोत र साधनको अभाव, सहयोगी तथा साझेदार संघ संस्था बजार सञ्जालको अभाव, प्रविधिको अभाव, निर्माण समाप्ति मालखादको अभाव, रोगनिरोधक औषधीको अभाव, उन्नत जातको विउ विजन र नक्षको अभाव जस्ता जोखिम पक्ष हुनसक्छन् ।

४.३ सिंचाई

४.३.१ पृष्ठभूमि

नेपालको संविधानले सार्वजनिक, निजि र सहाकारी क्षेत्रको सहभागिता तथा विकासबाट समाजवाद उन्मुख स्वतन्त्र र समृद्ध अर्थतन्त्र निर्माण गर्ने राज्यको आर्थिक उद्देश्यको रूपमा अंगिकार गरेको छ । समृद्ध अर्थतन्त्र निर्माणको प्रमुख आधारसिला कृषि क्षेत्र हो र कृषि उत्पादन बढाउने प्रमुख आधारहरू मध्ये सिंचाईको भूमिका पहिलो नम्बरमा रहन्छ । पहाडि भुगोल, केहि सिमित पानीका स्रोतहरूले गर्दा प्रतेक वडाका सम्पूर्ण वस्तिहरूमा सिंचाईको संभावना पुगाउन सकिने अवस्था नरहेता पनि खोला, वर्षादको पानी संकलन र लिफ्ट प्रणालीबाट सिंचाईको विस्तार गर्न सकिने प्रवल संभावनाहरू रहेका छन । यस पालिकाको सन्दर्भमा सिंचाईको क्षेत्रमा रहेका समस्या तथा चुनौति र संभावना तथा अवसरहरूलाई निम्न अनुसार प्रस्तुत गर्न सकिन्छ ।

४.३.२ समस्या तथा चुनौती

पानीको समित स्रोत र भएका सिंचाई पुर्वाधारहरूको नियमित मर्मत संभारको अभाव चुनौतिकोरूपमा देखा परेको छ । यसै गरी यस पालिकामा प्रयाप्त पानीका मुहान नभएकाले सबै बस्तिस्तरमा सिंचाई सुविधा पुर्याउनु पनि चुनौतिकै रूपमा रहेको छ । बढ्दो जलवायु परिवर्तनले गर्दा हुने अति वृष्टी र बेमौसमी वर्षाले खोला र नदी किनारको कटानले गर्दा परम्पारागत सिंचाईका पुर्वाधारहरूलाई असर पाउँ आएको छ । पानीका महानहरूको

संरक्षण नहुनु, लागानिको लागि प्रयास स्रोतको अभाव हुनु, जलवायु परिवर्तन र बजेटको उचित सदुपयोग नहुनु पनि प्रमुख समस्या तथा चुनौतिको रूपमा रहेका छन् ।

४.३.२ संभावना तथा अवसर

पालिकामा रहेका खोला नालाहरूमा सिचाईका लागि चाहिने आवश्यक पानीको मात्रा रहेकाले यसको सदुपयोग गर्न सकिने संभावना रहेको छ । जनश्रमदान तथा गैससहरूको कृषि तथा सिचाईको क्षेत्रमा बढ्दो लगानिले यस क्षेत्रमा थप अवसरहरू सृजना गरेको छ । सिचाईको लागि पानीको प्रयास स्रोत नभएका क्षेत्रहरूमा आकासे पानी संकलन पोखरी निर्माण, थोपा सिचाई प्रविधि मार्फत पनि सिचाई गर्ने सकिने प्रबल संभावनाहरू रहेका छन् । यसै गरी सिचाईका लागि नजिकै रहेको कर्णालीको पानी लिफ्टङ्ग प्रणाली द्वारा खानेपानी र सिचाईका निम्ती प्रयोग गर्न सकिनेछ । त्यसै गरी गाउँपालिकाको सम्भव भएका स्थानहरूका खेती योग्य जमिन बाँझो नराख्नको लागि सिचाई सेवा विस्तारमा जोड दिईने छ

४.३.३ उपक्षेत्रगत लक्ष्य, उद्देश्य, रणनीति, कार्यक्रम तथा आयोजना

लक्ष्य:

भरपर्दो र व्यवस्थित सिचाई मार्फत उत्पादन र उत्पादकत्व वृद्धि गर्ने ।

उद्देश्य

१. परम्परागत सिंचाई संरचनामा सुधार गर्दै दिगो तथा वैकल्पिक सिचाई सुविधाको विकास र विस्तार गर्नु,
२. वर्षादको पानी संकलन गरी सिंचाई क्षेत्रलाई व्यवस्थित गर्नु,

रणनीतिहरू	कार्यक्रमहरू
उद्देश्य १: परम्परागत सिंचाई संरचनामा सुधार गर्दै दिगो तथा वैकल्पिक सिचाई सुविधाको विकास र विस्तार गर्नु ।	
१.१ परम्परागत सिंचाई संरचनामा सुधार र व्यवस्थापनबाट खाद्य असुरक्षित भएका क्षेत्रहरूलाई प्राथमिकतामा राखि सिचाईको पहुच वृद्धि गर्ने ।	१.१.१ परम्परागत सिंचाईका स्रोतहरूको विवरण तयार पारी उपरोक्त स्रोतहरूको क्षमता प्राविधिक टोलि द्वारा मुल्याङ्कन गराई संरक्षण विकास गर्ने थालिने गरीने छ । १.१.२ आधारभुत सिंचाईको पहुच वृद्धिकालागि खाद्य असुरक्षित क्षेत्रहरूको पहिचान गरी निर्माण तथा व्यवस्थापनका लागि वित्तीय स्रोतको व्यवस्था गरीनेछ ।

<p>१.२ आधारभूत सिंचाईको पहुच नपुगेका कृषिजन्य क्षेत्रहरूमा वैकल्पिक स्रोतहरूको व्यवस्थापन गरी सिंचाईको पहुँच विस्तार गर्नु</p>	<p>१.२.१ सिंचाई पहुच नपुगेका क्षेत्रहरूको विवरण तयार तथा सिंचाईका वैकल्पिक स्रोतहरूको पहिचान गरी सम्भाव्यता अध्ययन गरेनेछ । सिंचाईका संभावित मुहानहरूको संरक्षण गरीने छ । १.२.२ प्राथमिकताको आधारमा वैकल्पिक सिंचाई संरचना निर्माणको लागि कर्णालीको पानी लिफ्टिङ्ग प्रणाली द्वारा खानेपानी र सिंचाईका निम्ती प्रयोग गरीने छ १.२.३ सिंचाई आयोजनाहरू दिगो संचालनको लागि कृषक तथा समुदायको क्षमता वृद्धी गरीनुका साथै आवश्यक संस्थागत व्यवस्था गरीने छ ।</p>
<p>१.३ दिगो सिंचाई प्रणालीको लागि संरचनाको विकास र व्यवस्थापन गर्ने</p>	<p>१.३.१ सिंचाई आयोजनाको संचालन र व्यवस्थापनलाई दिगो बनाउन प्रयास जनसहभागिता जुट्ने खालका आयोजनालाई प्राथमिकीकरणमा राख्ने र उपभोक्ता र समुदायको क्षमता अविबृद्धि गरीने छ । १.३.२ सिंचाई सुविधा पुगेका क्षेत्रमा उत्पादकत्व बाढाउने खालका बालिहरूको खेति गर्नका लागि प्रोत्साहित गरीने छ ।</p>
<p>उद्देश्य २: वर्षादको पानी संकलन लिफ्ट तथा प्रणाली मार्फत सिंचाई क्षेत्रलाई बिस्तार गर्नु,</p>	
<p>२.१ सिंचाईका लागि प्रायास मुहानको अभाव तथा सिंचाई सुविधा पुर्याउन सके तुलनात्मकरूपामा उत्पादकत्व बढाउन सकिने क्षेत्रहरूको पहिचान गर्ने ।</p>	<p>२.१.१ सिंचाईका लागि प्रायास मुहानको अभाव तथा उत्पादकत्व राम्रो भएका क्षेत्रहरूमा वर्षादको पानी संकलनका लागिपोखरीहरू निर्माण गरी सिंचाई सुविधालाई विस्तार गरीने छ । २.१.२ खानेपानी मुहानहरूको संरक्षण तथा सिंचाईका स्रोतहरूको दिगो व्यवस्थापनका लागि (रिचार्जवेल) पुनर्ताजगी हुने खालका पोखरीहरूको निर्माणको लागि जनचेतना मुलक कार्यक्रम संचालन गिरने छ ।</p>

४.३.४ प्रमुख कार्यक्रमहरू

तालिका नं. ४.३ — योजना तथा बजेट

कार्यक्रम तथा आयोजना	एका इ	कुल लक्ष्य	कुल लागत (रु. हजारमा)	पहिलो वर्ष २०८१/०८२	दोश्रो वर्ष २०८२/२०८३	तेश्रो वर्ष २०८३/२०८४	चौथो वर्ष २०८४/०८५	पाचौ वर्ष २०८५/०८६	जिम्मे वारी
नजिकै रहेको कर्णालीको पानी लिफ्टिङ्ग प्रणाली द्वारा खानेपानी र सिंचाईका निम्ती प्रयोग गरीने छ	वर्ष	५	७५०००	२५०००	२००००	१५०००	१००००	५०००	प्रदेश सरकार
खेतियोग्य जमिन तथा बाँझो जमिनमा सिंचाई व्यवस्थापन कार्यक्रम	वर्ष	५	१००००	२०००	२०००	२०००	२०००	२०००	संघ सरकार
जलाशय तथा नदीको पानीलाई सिंचाई व्यवस्थापन कार्यक्रम	वर्ष	५	६०००	१५००	१२००	१२००	११००	१०००	गाउँपालिका
वैकल्पिक सिंचाई व्यवस्थापन कार्यक्रम	वर्ष	५	५०००	१५००	५००	१०००	१०००	१०००	गाउँपालिका,

									प्रदेश सरकार
सिंचाई विकासका कार्यहरूलाई सहयोग पुरयाउने ।	संख्या	१	१५०००	३५००	२५००	३५००	२५००	३०००	गाउँपालिका, प्रदेश र संघ सरकार
जम्मा			२६५००	२५०००	२२७००	१६६००	१२०००	२६५००	

४.३.५ अपेक्षित उपलब्धि तथा नतिजा खाका

सिंचाई विकास उपक्षेत्रको सूचक र आवधिक लक्ष्य देहाय अनुसार तालिकामा प्रस्तुत गरीएको छ

तालिका नं. ४.४ — नतिजा खाका

सूचक	इकाई	आधार रेखा (आ.व.२०८०/०८१ को अवस्था)	लक्ष्य (अवधी -५ वर्ष)	
			२०८१/०८२ देखि २०८२/०८३ सम्म (२ वर्ष)	२०८३/०८४ देखि २०८५/०८६ सम्म (३ वर्ष)
कुल सिंचाई योग्य जमिन	हेक्टर	६६४	६८०	७००
हाल सिंचित जमिन	हेक्टर	४४२	४५०	५००
१२है महिना सिंचाई हुने जमिन	हेक्टर	२८०	३००	३५०
प्रयोगमा आएका सिंचाई प्रविधि (सतह, पोखरी, ट्रिप, लिफ्ट आदि)	संख्या	१७	२२	३०
सुचारु सिंचाई आयोजना	संख्या	१७	२२	२२

स्रोत: गाउँपालिका प्रोफाइल २०८० र सिविएस २०७८

४.३.६ अनुमान तथा जोखिम पक्ष

सहज रूपमा आधुनिक प्रविधिको प्रयोग र व्यवस्थापन भएको हुँनेछ साथै प्राकृतिक प्रकोपको प्रभाव न्यून रहेको हुनेछ । जोखिम पक्षमा स्रोत र साधनको अभाव, सहयोगी तथा साझेदार संघ संस्था नहुनु, प्रविधि तथा उपकरणको अभाव, निर्माण समाप्ति उपलब्ध नहुनु र प्राकृतिक प्रकोप हुनसक्छ ।

४.४ पर्यटन, सँस्कृति तथा सम्पदा

४.४.१ पृष्ठभूमि

कर्णाली नदीको धुलाचौरदेखि पिलुचौरसम्म न्यापिट्रिड सेवा सञ्चालन भईरहेको छ भने कुवाडीदेखि धुलाचौरसम्मको सञ्चालनको तयारीमा रहेको न्यापिट्रिड सेवाले पर्यटन प्रवर्द्धनमा महत्वपूर्ण सहयोग पुऱ्याउँछ । हिमाली गाउँपालिका हुँदै रारा जाने बाटो जोडिएको छ र बुढीनन्दा जाने सडक सञ्चालन पनि जोड्ने काम भइरहेको छ । यी कार्यहरूबाट

पर्यटन प्रवर्द्धनका लागि प्रचार-प्रसार गरी स्थानीय नागरीकहरूलाई पर्यटन व्यवसायमा संलग्न गराउन आवश्यक व्यवस्था मिलाइनेछ । न्यापिट्रड सेवाको निरन्तरता, रानीसैन पर्यटकीय क्षेत्रमा पदमार्ग यात्राको संचालन, र अन्य पर्यटकीय स्थलहरूको पहिचानले गाउँपालिकाको आर्थिक र सामाजिक विकासमा महत्वपूर्ण योगदान पुर्याउनेछ ।

पर्यटन क्षेत्रको संरक्षण, संवर्द्धन, प्रवर्द्धन तथा पर्यटकीय स्थलसम्मको सहज पहुँच पुरयाउनको लागि हिमाली गाउँपालिकाको रानीसैन, बुढीनन्दा लगायतका क्षेत्रहरूलाई पर्यटकीय सडक सञ्जालसँग जोड्ने गरी आवश्यक कार्य अघि बढाइनेछ । सुरक्षित सडक सञ्जाल निर्माण, मन्दिर तथा देवस्थल निर्माण, गुफा व्यवस्थापन, खरी ढुङ्गा र चुन ढुङ्गाको उत्खनन, तथा अन्य पर्यटकीय स्थलहरूको पहिचान र व्यवस्थापनलाई निरन्तरता दिइनेछ । यस गाउँपालिकाले कर्णाली नदीको क्षेत्रमा न्यापिट्रड सेवाको निरन्तरता, रानीसैन पर्यटकीय क्षेत्रसम्म पदमार्ग यात्राको संचालन गर्ने कार्यलाई प्राथमिकताका साथ अघि बढाउने योजना बनाएको छ ।

हिमाली गाउँपालिकाको क्षेत्रभित्र रहेका ऐतिहासिक धरोहर, मठ मन्दिर, गुम्बाहरूको उचित संरक्षण कार्यलाई निरन्तरता दिइनेछ । यस क्षेत्रको सांस्कृतिक, पर्यटकीय स्थल, स्थानीय कलाकृति, मौलिक सांस्कृतिक परम्परा रीतिरिवाजको जगेर्ना गर्न राष्ट्रिय तथा अन्तर्राष्ट्रिय क्षेत्रमा प्रचार-प्रसार गर्नका लागि डकुमेन्ट्री निर्माण गरी, सामाजिक सञ्जालबाट प्रचारप्रसार गर्ने तथा राष्ट्रिय टेलिभिजनबाट प्रसारण गर्ने लगायतका कार्यक्रमहरू सम्पन्न गरीनेछ । पर्यटन प्रवर्द्धन, संरक्षण, संवर्द्धन र पर्यटन विकासका कार्यक्रम सञ्चालनका लागि सम्बन्धित सरकारी गैरसरकारी संघ संस्था लगायत अन्य क्षेत्रसँग समन्वय र सहकार्यको नीति अपनाइनेछ । हिमाली गाउँपालिकाका गौरवका योजनाहरूमा ठूला आयोजनाहरूको सम्भाव्यता अध्ययन गरी आवश्यक कार्य अघि बढाइनेछ । पर्यटकीय क्षेत्रमा रुचि राख्ने युवाहरूलाई ट्रेकिङ्ग गाइड, होमस्टे सञ्चालन तथा पर्यटकीय प्रवर्द्धन मूलक तालिम दिइने योजना रहेको छ ।

४.४.२ समस्या तथा चुनौती

पर्यटकीय स्थल र उपजहरूको पहिचान हुन नसक्नु, यातायात सुविधाको कमी हुनु, पर्यटकीय पूर्वाधारको अभाव, पर्यटकीय उद्यान तथा पैदलयात्रा मार्गहरूको विकास हुन नसक्नु, आतिथ्य सेवा सम्बन्धी तालिमको अभाव, सञ्चार सुविधा तथा पर्यटक सुरक्षाको प्रवन्धमा कमी हुनु, पर्यटकीय होटल, होमस्टे आदिको अवस्था कमजोर हुनु, प्रचार प्रसारको कमी हुनु, तालिम प्राप्त पर्यटकीय जनशक्ति (जस्तै भरिया, कुक, गाइड) को कमी हुनु, मौलिक संस्कृतिको क्षय हुँदै जानु, स्थानीय खानपिन भेषभूषा लोप हुँदै जानु, यस क्षेत्रका प्रमुख समस्या हुन् ।

४.४.३ संभावना तथा अवसर

पर्यटन विकास बहु आयामिक, बहु प्रकृति र बहु स्वरूपको साथै मनोरञ्जन र आर्थिक विकास सँग प्रत्यक्ष जोडिएको विषय हो । पर्यटन विकास र विस्तारलाई आर्थिक समृद्धिको महत्वपूर्ण अङ्गको रूपमा स्वीकार गरी तीनै तहका सरकारले उच्च प्राथमिकतामा राख्नु, हिमाली गाउँपालिकाबाट नजिक रहेको कर्णाली नदिमा न्यापिट्रड पर्यटकिय क्षेत्रको रूपमा विकास गर्न सकिने, आन्तरिक पर्यटन विकास र प्रवर्द्धनमा निजी क्षेत्र सहभागी हुन तयार देखिनु, यस क्षेत्रको विकासमा स्थानीयबासी र सरोकारवालाको चासो बढ्नु, जैविक विविधता र प्राकृतिक सुन्दरता युक्त

स्थलहरूको विकास गर्न सकिने जस्ता संभावना रहेकोछ, र पालिकालाई पर्यटन विकासको माध्यमबाट आन्तरिक आय बढाउन सकिने अवसर समेत रहेको अवस्था छ ।

४.४.४ उपक्षेत्रगत लक्ष्य, उद्देश्य, रणनीति, कार्यक्रम तथा आयोजना

लक्ष्य

पर्यटन अभिवृद्धि गरी आय आर्जनमा बृद्धि गर्ने ।

उद्देश्य:

१. पर्यटन गन्तव्यको पहिचान गर्नु ।
२. पर्यटकिय क्षेत्रमा वस्तु र सेवाको विविधिकरण गर्नु । धार्मिक, सांस्कृतिक तथा पर्यटकिय महत्वका क्षेत्रहरूको विकास र सम्बर्धन गर्नु ,
३. पहिचान भएका पर्यटकीय स्थलहरूमा आवश्यक पर्यटन पूर्वाधार विकास गर्नु ।
४. पर्यटकको संख्यामा बृद्धि, बसाई समयको विस्तार बाट आन्तरिक आय आर्जनको अभिवृद्धि गर्नु ।
५. पर्यटन प्रबर्धन कार्यक्रम संगसंगै विपन्न परिवारहरूको आयआर्जनमा बृद्धि गर्ने ।

रणनीति	कार्यनीति
उद्देश्य: १ पर्यटन गन्तव्यको पहिचान गर्नु	
१.१ आवश्यक स्थानीय ऐन कानून निर्माण गरी कार्यान्वयनमा ल्याउने	१.१ पर्यटन विकासकालागि पालिका स्तरीय ऐन कानून निर्माण गर्ने १.२ पर्यटकीय स्थल र क्षेत्रको यथार्थ विवरण अध्यावधिक गर्ने
उद्देश्य: २ पर्यटकिय क्षेत्रमा वस्तु र सेवाको विविधिकरण गर्नु । धार्मिक, सांस्कृतिक तथा पर्यटकिय महत्वका क्षेत्रहरूको विकास र सम्बर्धन गर्नु	
१.२ पर्यटकको आगमन सङ्ख्या र बसाइमा बृद्धि गर्ने	१.२.१ पर्यटकीय क्षेत्रहरूको प्रचार प्रसारका लागि डिजिटल प्रविधी र लिफलेटको व्यवस्थापन गर्ने १.२.२ पर्यटकको बसाईमा बृद्धि गर्न होमस्टेहरूको पर्वद्धन गर्ने
उद्देश्य: ३ पहिचान भएका पर्यटकीय स्थलहरूमा आवश्यक पर्यटन पूर्वाधार विकास गर्नु ।	
३.१ मनोरञ्जन स्थल निर्माणको विकास र व्यवस्थापन बाट पर्यटन गन्तव्य केन्द्रको रूपमा स्थापित गर्नु	३.१.१ हिमालि गाउँपालिका हुँदै रारा जाने बाटो जोडि सकेको र हिमाली जाने सडक संजाल जोड्ने ३.१.२ पर्यटन प्रबर्द्धनका लागि प्रचार प्रसार गरी स्थानिय नागरीकहरूलाई पर्यटन व्यवसाय जोड्ने गरी आवश्यक व्यवस्था मिलाउने ।

हिमाली गाउँपालिकाको प्रथम आवधिक विकास योजना (आ.व. २०८१/०८२-२०८५/०८६)

	३.१.३ त्यसै गरी पर्यटन क्षेत्रको संरक्षण, सम्बर्धन, प्रवर्द्धन तथा पर्टिकिय स्थलसम्मको सहज पहुँच पुगाउनको लागि हिमालि गाउँपालिकाको रानीसैन संग जोड्ने ।
उद्देश्य: ४ पर्यटकको संख्यामा बृद्धि, बसाई समयको विस्तारबाट आन्तरिक आय आर्जनको अभिवृद्धि गर्नु र पर्यटन प्रवर्धन कार्यक्रम संगसंगै विपन्न परिवारहरुको आयआर्जनमा बृद्धि गर्ने ।	
४.१ पर्यटकीय उपजलाई मूल्य श्रृङ्खलासँग आवद्ध गरी यस क्षेत्रको लाभलाई सर्वसाधारण नगरपालिकाबासिको पहुँच सम्म पुरयाउने ।	४.१.१ पर्यटन उपजको विकासमा स्थानीय स्रोत र साधनलाई प्रोत्साहन गर्ने । ४.१.२ पर्यटकीय क्षेत्रको दिगो व्यवस्थापनका लागि पालिका र स्थानीय समुदय साझेदारीताको विकास गर्ने ४.१.३ स्थानीय कृषि तथा पशुपन्छी जन्य उत्पादनलाई पर्यटन विकाससँग आवद्ध गर्ने । ४.१.४ जैविक विविधता सहितका बनजङ्गलाई पर्यटक मनोरञ्जन स्थलको रूपमा विकास गर्ने ।

४.४.५ प्रमुख कार्यक्रम

तालिका नं. ४.५ – योजना तथा बजेट

कार्यक्रम तथा आयोजना	एकाइ	कुल लक्ष्य	कुल लागत रुहजारमा	पहिलो वर्ष (२०८१/०८२)	दोश्रो वर्ष (२०८२/०८३)	तेश्रो वर्ष (२०८३/०८४)	चौथो वर्ष (२०८४/०८५)	पाचौ वर्ष (२०८५/०८६)	जिम्मेवारी
कुवाडी देखि धुलाचौरसम्म रयाफिटङ्ग सेवा संचालनका लागि आवश्यक व्यवस्था मिलाईने	स्थान	१	१५००	७००	५००	१००	१००	१००	प्रदेश सरकार,
पर्यटन प्रवर्द्धनका लागि प्रचार प्रसार तथा स्थानिय नागरीकहरुलाई पर्यटन व्यवसाय संग जोड्ने गरी आवश्यक सहयोग कार्यक्रम	स्थान	१	८०००	३०००	२०००	१०००	१०००	१०००	सङ्घीय सरकार,
हिमालि गाउँपालिकाको रानीसैन, हिमाली लगायतका क्षेत्रहरुलाई पर्टकीय सडक संजाल सँग जोड्ने गरी आवश्यक कार्य अगाडी बढाईने	कि.मि	६०	१५००	७००	५००	१००	१००	१००	नेपाल सरकार
सुरक्षित सडक संजाल निर्माण,	कि.मि	५०	२९२५	९२५	८००	५००	४००	३००	संघिय सरकार
हिमालि गाउँपालिकासँग जोडिएको कर्णाली नदिको क्षेत्रमा रयाफिटङ्ग सेवा निरन्तरता,	कि.मि	५०	१०००	३००	२००	२००	२००	१००	गाउँपालिका,
रानीसैन पर्यटकीय क्षेत्रसम्म पदमार्ग यात्रा संचालन गर्ने कार्यको निरन्तरता	कि.मि	५०	८०००	३०००	२०००	१०००	१०००	१०००	प्रदेश सरकार,
स्थानिय कलाकृति, मौलिक साँकृतिक परम्परा रीतिरिवाजको जर्गेना गर्न राष्ट्रिय तथा अन्तराष्ट्रिय क्षेत्रमा प्रचार प्रसार	पटक	१	१०००	३००	२००	२००	१५०	१५०	गाउँपालिका

हिमाली गाउँपालिकाको प्रथम आवधिक विकास योजना (आ.व. २०८१/०८२-२०८५/०८६)

गर्नका लागि डकुमेन्टी निर्माण गरी, सामाजिक संजालबाट प्रचारप्रसार गर्ने तथा राष्ट्रिय टेलिभिजन बाट प्रसारण गर्ने लगायतका कार्यक्रमहरू सम्पन्न गरीने									
साहसिक पूर्वाधार (बज्जीजमिड, स्काइ डाभिड, साइक्लिड)निर्माण आयोजना	स्थान	३	११००	५००	२००	२००	१००	१००	गाउँपालिका, तथा निजी क्षेत्र
पर्यटन पूर्वाधार विकास तथा प्रवर्द्धन कार्यक्रम	वर्ष	५	१५००	५००	३००	३००	२००	२००	प्रदेश सरकार, सङ्घ/संस्था
पर्यटक उद्धार तथा राहत कार्यक्रम	वर्ष	५	२५००	७००	६००	४००	४००	४००	गाउँपालिका,
बडास्तरबाट आएका योजनाहरू									
मन्दिर तथा देवस्थल निर्माण, गुफा व्यवस्थापन, खरी ढुङ्गाको उत्खनन	स्थान	३	१०००	५००	०	३००	०	२००	गाउँपालिका,
गुम्बा, च्योर्तेन, मनी, कनी, ल्यासु निर्माण, मर्मतसंभार तथा स्तरोन्नति कार्यक्रम	संख्या	६०	२५००	७००	७००	५००	४००	२००	गाउँपालिका,
जम्मा			६४००	७८००	४८००	४०५०	३८५०	६४००	

४.४.६ अपेक्षित उपलब्धि तथा नतिजा खाका

तालिका नं. ४.६ — नतिजा खाका

सूचक	इकाई	आधार रेखा आ.व.२०८०/० ८१ सम्मको अवस्था	लक्ष्य (५ वर्ष)	
			२०८१/०८२ देखि ०८२/०८३ (२ वर्ष)	२०८३/०८४ देखि २०८५/०८६ (३ वर्ष)
भ्रमण गर्ने बार्षिक पर्यटक (बाह्य)	संख्या	३००	५००	१०००
भ्रमण गर्ने बार्षिक पर्यटक(आन्तरिक)	संख्या	१५००	२०००	३०००
पर्यटन र सेवा मूलक व्यवसायमा संलग्न व्यक्ति	जना	५५	६०	७०
व्यवस्थित पर्यटकीय स्थान तथा स्थल	संख्या	४	४	६
व्यवस्थित होमस्टे र ग्रामिण पर्यटकीय गाउँ	संख्या	०	१	२
उपलब्ध पर्यटकीय सेवा र सुविधाको प्रकार (पार्क,निकुन्ज,धार्मिक सामाजिक स्थल)	संख्या	०	०	१
पर्यटकीय स्तरको होटल तथा रेस्टुरेन्ट	संख्या	१	४	५
कृषि पर्यटन संचालन स्थान	संख्या	०	१	२

तालिम प्राप्त टुर गाइड	संख्या	०	२	२
व्यवस्थितबनभोज स्थल तथा पार्क	संख्या	०	०	२
स्तरोन्नति गरीएका पर्यटकीय सम्पदा	संख्या	०	१	२
तालिम प्राप्त कुक तथा बेटर		१०	१५	२०
संचालित तथा व्यवस्थित पदमार्गको लम्बाई		०	१०	२०

स्रोत: गाउँपालिका प्रोफाइल २०८० र सिबिएस २०७८

४.४.७ अनुमान तथा जोखिम पक्ष

पर्यटन क्षेत्रको विकासमा निजी क्षेत्रको सहभागितामा बृद्धि भएको हुनेछ । प्राकृतिक विपत्तीमा कमि आएको हुनेछ । श्रोत र साधनको पर्याप्तता रहेको हुनेछ जोखिम पक्ष सहयोगी तथा साझेदार संघ संस्थाको कमि, प्रविधि तथा उपकरणको अभाव, निर्माण समाप्ति अप्रयाप्त, प्राकृतिक प्रकोप तथा विद्यमान ऐन कानूनहरुको पुर्ण रुपमा कार्यान्वयन नहुन सक्ने सम्भावना ।

४.५ उद्योग, व्यापार, व्यावसाय तथा आपूर्ति

४.५.१ पृष्ठभूमि

आर्थिक विकासको प्रमुख आधारको रूपमा विश्व बजारमा स्थापित रहेको उद्योग, व्यापार, व्यवसायले विश्व आपूर्ति व्यवस्थापनमा समेत ठूलो प्रभाव पारेको छ । नेपालको संबिधानले अर्थतन्त्रको विकासका लागि उद्योग धन्दा र स्रोत साधनको संरक्षण र प्रबर्धन गरी नेपाली कच्चा पदार्थ, श्रम र शिपमा आधारित स्वदेशी लगानीलाई प्राथमिकता दिने र राष्ट्रिय हित अनुकूल आयत व्यवस्थापन र निर्यात प्रबर्धन गर्ने गरी औद्योगिक पूर्वाधार विकासमा प्रोत्साहन र परिचालन गर्ने, राष्ट्रिय हित अनुकूल निर्यात प्रबर्धन तथा आयात व्यवस्थापन गर्ने, उपभोक्तालाई गुणस्तरीय बस्तु र सेवा प्राप्त गर्ने हक र गुणस्तरहीन बस्तु र सेवाबाट क्षति पुगेको व्यक्तिलाई कानून बमोजिम क्षतिपूर्ति पाउने हक हुने जस्ता संबैधानिक व्यवस्था गरेको छ ।

हिमाली गाउँपालिका क्षेत्र भित्र २२५ जनाले व्यापार व्यवसाय गरीरहेकाछन् त्यसै गरी व्यवसायिक पशुपालनमा संलग्न परिवार संख्या १९० जनाले व्यवसाय गरेका छन र यस पालिकामा साने तिनी दैनिक व्यवसाय गरी आफ्नो जिबीकोपार्जन गरी रहेका छन्

४.५.२ समस्या तथा चुनौती

स्थानीय स्तरमा व्यवसायिक उत्पादन हुन नसक्नु, सीमित उत्पादन (जस्तै ओखर, सुन्तला, कुखुरा) को बजारीकरण हुन नसक्नु, उद्यमशीलता तथा सीपको कमी, उद्योग तथा औद्योगिक ग्रामको स्थापना हुन नसक्नु, जडिवुटीजन्य वस्तु प्रशोधन गर्ने उद्योगको अभाव हुनु, उत्पादित वा आयातित वस्तुको उत्पादन लागत उच्च हुनु, प्राविधिक जनशक्तिको कमी हुनु, लगानीको लागि वित्तीय पहुँच कमजोर हुनु, सहकारीको लगानी उद्यम विकासतर्फ परिचालित हुन नसक्नु आदि यस क्षेत्रका प्रमुख समस्या हुन् ।

४.५.३ संभावना तथा अवसर

पालिकामा औद्योगिक लगानी मैत्री हुनु, चाउमिन, मिल, कुटानी, पिसानी लघु उद्योगहरू विद्यमान हुनु र तिनका प्रवर्धनका सम्भावना रहनु, एक स्थानिय सरकार एक औद्योगिक ग्राम स्थापना गर्ने केन्द्रीय नीति रहनु, जडिवुटी तेजपत्ता, दालचिनी, सतुवा, लोक्ता, सिस्नु, रिठो, लोठसल्ला, अल्लो, चिराइतो, टिमुर, बाँस तथा निगालो आदि उपलब्ध हुनु, कृषि र जडिवुटी सम्बन्धी प्रशोधन उद्योगको सम्भावना रहनु, लघु तथा घरेलु उद्योगका लागी आवश्यक कच्चा पदार्थहरू स्थानीय रूपमा उपलब्ध हुनु, क्षमता तथा उद्यम विकासमा कार्य गर्ने गैर सरकारी संस्थाहरूको उपस्थिति रहनु, आदि यस क्षेत्रका प्रमुख अवसर हुन् ।

निजी क्षेत्र (लगानी) आकर्षित गर्नु, वित्तीय क्षेत्रमा पहुँच पुग्नु, स्थानीय कच्चा पदार्थमा आधारित उद्योगहरूको स्थापना गर्नु, औद्योगिक क्षेत्रका लागि आवश्यक पर्ने जनशक्तिको उत्पादन गर्नु, औद्योगिक उत्पादनको बजारसम्म पहुँच हुनु, युवा पलायन रोक्नु, औद्योगिक ग्राम र औद्योगिक पूर्वाधारको विकास गर्नु, उद्यमशीलताको विकास गर्नुआदि यस क्षेत्रका प्रमुख अवसर र आवश्यकता हुन् ।

४.५.४ उपक्षेत्रगत लक्ष्य, उद्देश्य, रणनीति, कार्यक्रम तथा आयोजना

लक्ष्य

स्थानिय उत्पादनलाई संकलन र बजारीकरण गर्नु

उद्देश्य

- उद्यमशीलताको विकास गर्नु ।
- उद्योग व्यवसाय क्षेत्रमा लगानी आकर्षित गर्नु ।

रणनीति	कार्यनीति
उद्देश्य १ उद्यमशीलताको विकास गर्नु ।	
१.१ प्राविधिक ज्ञान र उद्यमशीलताको विकास	१.१ स्थानीय स्तरमा लघु र घरेलु उद्योग व्यवसाय स्थापनालाई प्रोत्साहन गरीनेछ १.२ वैदेशिक रोजगारबाट फर्किएका युवाहरूलाई उनीहरूले सिकेको सीपअनुरूप उद्योग व्यवसाय क्षेत्रमा लगानी गर्न आकर्षित गरीनेछ ।

<p>गर्दै युवासमूहलाई उद्योग क्षेत्रमा आकर्षित गर्ने ।</p>	<p>१.३ स्थानीय उत्पादनमा आधारित उद्योग स्थापनाका लागि सीप विकास तथा तालिम कार्यक्रमहरू सञ्चालन गरीनेछ ।</p> <p>१.४ नयाँ स्थापना हुने रोजगारमूलक उद्योगमा स्किम धितोका आधारमा सहूलियत ऋण उपलब्ध गराउन सहजीकरण गरीनेछ ।</p> <p>१.४ परम्परागत प्रविधिमा आधारित उद्योगहरूलाई नयाँ प्रविधिसँग जोडी आयस्तर वृद्धि गर्न सहयोग पुरयाइनेछ ।</p> <p>१.५ पछाडि परेका वर्ग पराम्परागत सीप भएका समूह पहिचान गरी नयाँ प्रविधिसँग आवद्ध गर्दै व्यवसायीकरण गर्न सहूलियत प्रदान गरीनेछ ।</p> <p>१.६ महिला उद्यमशीलता तालिम सञ्चालन गरी महिलाद्वारा सञ्चालित उद्यमहरूलाई विशेष सहूलियत प्रदान गरीनेछ ।</p>
<p>उद्देश्य २ उद्योग व्यवसाय क्षेत्रमा लगानी आकर्षित गर्नु</p>	
<p>२.१ प्रतिस्पर्धात्मक क्षमता भएका स्थानीय कच्चा पदार्थमा आधारित उद्योगहरूको स्थापना गर्ने ।</p>	<p>२.१.१ स्थानीय जडिबुटी, जैविक कृषि उपज, फलपूल तथा तरकारी प्रशोधन सम्बन्धी उद्योगहरूको स्थापना र विकासमा प्रोत्साहन गरीनेछ ।</p> <p>२.१.२ स्थानीय उत्पादनको ब्राण्डिङ गरी प्रवर्धन गरीनेछ ।</p> <p>२.१.३ स्थानीय उत्पादनको बजारीकरणका लागि सहकारी र निजी क्षेत्रसँग सञ्जालीकरण र सहकार्य गरीनेछ ।</p>
<p>२.२ निजी लगानीलाई आकर्षित गर्दै औद्योगिक उत्पादन तथा व्यापार व्यवसायमा वृद्धि गर्ने ।</p>	<p>२.२.१ स्थानीय उत्पादन विक्रीका लागि कोसेली घरको स्थापना गरीनेछ ।</p> <p>२.२.२ बाहिर रहेका स्थानीयबासीलाई पालिकामा उद्यम व्यवसाय सञ्चालनमा लगानी गर्न प्रोत्साहन गरीनेछ ।</p> <p>२.२.३ मूल्यलाई व्यवस्थित गर्न मूल्य सूची राख्ने र नियमित अनुगमन र नियमन गरीनेछ ।</p> <p>२.२.४ अत्यावश्यक वस्तुको निर्वाध आपूर्तिको सुनिश्चितता गर्दै कृत्रिम अभाव, कालोबजारी जस्ता अनियमितता नियन्त्रण गरीनेछ ।</p> <p>२.२.५ विषयगत उत्पादन संस्था र उद्योग वाणिज्य संघसँगको सहकार्यमा सबै किसिमका व्यापार व्यवसायलाई दर्ता गरी अभिलेखीकरण गराइनेछ ।</p>
<p>२.३ स्थानीय बैङ्क तथा सहकारीलगायतका वित्तीय संस्थाहरूबाट बचत परिचालन गरी उद्यम</p>	<p>२.३.१ वित्तीय संस्थाहरूबाट बचतका स्किमहरू विकास गरी ससाना बचतहरूलाई उद्यम व्यवसायतर्फ परिचालन गरीनेछ ।</p> <p>२.३.२ विभिन्न समूह र सामुदायिक संस्थामा छरिएर रहेको बचतलाई उद्यम व्यवसाय सञ्चालनमा लगानी गर्न प्रोत्साहित गरीनेछ ।</p>

४.५.५ प्रमुख कार्यक्रम

तालिका नं. ४.७ — योजना तथा बजेट

कार्यक्रम तथा आयोजना	एकाइ	कुल लक्ष्य	कुल लागत (रु. हजारमा)	पहिलो वर्ष (२०८१/०८२)	दोश्रो वर्ष (२०८२/०८३)	तेस्रो वर्ष (२०८३/०८४)	चौथो वर्ष (२०८४/०८५)	पाचौं वर्ष (२०८५/०८६)	जिम्मेवारी
धुलाचौरमा निर्माणधिन रहेको औद्योगिक ग्रामको निर्माण कार्यलाई निरन्तरता दिने	वर्ष	५	१००००	५०००	३०००	१०००	५००	५००	नेपाल सरकार
गाउँपालिका क्षेत्रभित्र उत्पादीत फलफूल लगाएत कृषि जन्य उत्पादित वस्तु, पशुजन्य उत्पादीत वस्तु, काष्ठजन्य वस्तु, केतुकी, अल्लो, लोक्ता, लगाएतका अन्य वन पैदावरसंग सम्बन्धीत उद्योगहरू आगामी वर्ष बाटै केही उद्योगहरू संचालन गरी रोजगारी सृजना गरीने		५	५००००	२००००	१००००	१००००	५०००	५०००	गाउँपालिका,
जडीबुटी प्रशोधन केन्द्र स्थापना गर्ने		५	५००००	३००००	१००००	२५००	५०००	२५००	प्रदेश सरकार
घरेलु तथा साना उद्योग विकास क्षेत्रमा सहयोग गर्ने निकायसँगको सहकार्यमा लघु, घरेलु तथा साना उद्यमीलाई उद्यम विकास तालिम तथा औजार, यन्त्र, उपकरण प्रदान गरीने छ	वर्ष	५	१७०००	५०००	४०००	३०००	३०००	२०००	प्रदेश सरकार र गैसस
स्थानीय वन पैदावर, प्राकृतिक स्रोत साधन, जडीबुटीमा आधारित उद्योगहरू स्थापना गर्न लगानी कर्ताहरूलाई उचित वातावरणको व्यवस्था गरीने	वर्ष	५	१००००	५०००	२५००	१०००	१०००	५००	गाउँपालिका, नेपाल सरकार, प्रदेश सरकार र गैसस
जम्मा			४५०००	२९५००	१७५००	१४५००	१०५००	४५०००	

४.५.६ अपेक्षित उपलब्धि तथा नतिजा खाका

तालिका नं. ४.८ — नतिजा खाका

सूचक	इकाई	आधार रेखा आ.व.०८०/०८१ सम्मको अवस्था	लक्ष्य (५ वर्ष)	
			२०८१/०८२ देखि ०८२/०८३ (२ वर्ष)	२०८३/०८४ देखि ०८५/०८६ (३ वर्ष)
गैर कृषि पेशा (उद्धम, व्यापार र जागिर) मा निर्भर	जनसंख्या	१६३२	१८००	२०००
व्यवसायिक पशुपालनमा संलग्न परिवार	संख्या	१९०	२५०	३००
वार्षिक खरिद बिक्री भेडा, खसी, बोका	संख्या	१५००	१८००	२५००
व्यवसायिक पशुपालन फर्म	संख्या	४२	५०	६०
दुध तथा दूधजन्य उत्पादन	मे.ट.	४००	५२०	५५०
भुइँ घासको व्यवसायिक उत्पादन क्षेत्र	हेक्टर	५	१०	३०

सक्रिय पशुपालन समुह	संख्या	२८	३५	४०
चालु लघु उद्योग	संख्या	०	२	२
चालुघरेलु उद्योग	संख्या	०	८	१५
चालु साना उद्योग	संख्या	८	१०	१५
चालु मझौला उद्योग	संख्या	०	०	१
सुचारु व्यापार व्यवसाय	संख्या	१५८	२००	२००
निकासीजन्य कच्चापदार्थको परिमाण	क्विन्टल	०	०	१

स्रोत: गाउँपालिकाको प्रोफाइल २०८० तथा सिबिएस २०७८

४.५.७ अनुमान तथा जोखिम पक्ष

औद्योगिक ग्राम तथा उद्योगहरूको स्थापना, व्यापार व्यवसाय सञ्चाल व्यवस्थापनकालागि जग्गा जमिन, पूर्वाधार, स्रोत र साधनको पर्याप्तता रहेको हुनेछ । ऐन कानूनको सरलिकरण साथै प्राकृतिक प्रकोपको प्रभाव कम रहेको हुनेछ । साथै जोखिम पक्ष जग्गा जमिनको अभाव स्रोत र साधनको अभाव, सहयोगी तथा साझेदार संघ संस्थाले चासो कम दिन सक्छन्, प्रविधि तथा उपकरणको अभाव, निर्माण समाप्ति, प्राकृतिक प्रकोप, विद्यमान ऐन कानून र विद्युत आपूर्ति अभाव हुन सक्छ ।

४.६ श्रम, रोजगारी र सामाजिक सुरक्षा

४.६.१ पृष्ठभूमि

श्रम शक्ति नेपालको अर्थतन्त्र विकासको प्रमुख क्षेत्रको रूपमा स्थापित रहेको छ । श्रम बजारको आवश्यकता बमोजिम शिपमुलक श्रम शक्तिको विकास र व्यवस्थापन बाट गरीवी निवारण र आर्थिक विकासका बहुआयामिक क्षेत्रको उत्पादन र उत्पादकत्व अभिवृद्धि गरी अर्थतन्त्रको दरिलो आधार निर्माण गर्नु आजको प्रमुख आवश्यकता हो ।

नेपालमा प्रत्येक वर्ष करिब ५ लाख युवा श्रम बजारमा प्रवेश गर्दछन् भने दैनिक रूपमा १००० युवा बैदेशिक रोजगारीकालागि विदेशिने गरेको अवस्था छ । बैदेशिक रोजगारी बाट प्राप्त विस्लेषणले कुल गार्हस्थ्य उत्पादनको २५.४ प्रतिशत हिस्सा ओगटेको छ । कमजोर नियमन र नीरिक्षण प्रणालीका कारण विदेशी श्रमिक आप्रवाह बढ्दै गई स्वदेशी श्रमिक विस्तापित भै रहेको अवस्था छ । वर्तमान श्रम शक्तिको ३६.५ प्रतिशत मात्र औपचारिक क्षेत्रमा सम्लग्न रहेको देखिन्छ भने बेरोजगारी दर ११.४ प्रतिशतको हाराहारिमा रहेको छ । गाउँपालिकाको प्रोफाइल २०८० तथा सिबिएस २०७८

४.६.२ समस्या तथा चुनौती

रोजगार सम्बन्धी गुरु योजना निर्माण नहुनु, बेरोजगार संख्या एवम् उपलब्ध रोजगारी सम्बन्धमा एकीकृत र वास्तविक विवरण अभाव, बस्तुगत विवरण स्वतह अध्यवधिक हुने प्रणालीको अभाव, रोजगारीका क्षेत्र र स्थान साथै श्रमप्रतिको सम्मानको कमि, उद्यमसिलताको विकास र विस्तारमा न्यूनता, रोजगार प्रवर्धन र उत्पादनशिल रोजगारीको अपर्याप्तता, बैदेशिक रोजगारी बाट प्राप्त सीप र पूँजीको न्यून परिचालन, विभिन्न प्रकृतिका बालश्रमको विद्यमानता, रोजगारमैत्री लगानीलाई प्रोत्साहन र संरक्षणको अभाव, सूचना प्रणाली र श्रम प्रशासन प्रभावकारी हुन नसक्नु वर्तमान श्रम तथा रोजगार क्षेत्रका समस्याका रूपमा रहेका छन् । नारा एवम्घोषणा पत्रमा उच्च प्राथमिकता रहेको रोजगारी व्यवहारमा नगण्य बजेट छुटीनु, बैदेशिक रोजगारीलाई सुरक्षित, व्यवस्थित एवम् मर्यादित बनाउन बजेट, नीति तथा कार्यक्रम नहुनु, स्थानीय रोजगारी नितिको अभाव, आवश्यकता बमोजिम तालिम प्राप्त नभइ एउटै व्यक्तिले पटक-पटक विभिन्न तालिम लिई पनि स्वरोजगारमा संलग्न नहुनु, वास्तवीक लाभग्राही छनोट हुन नसक्नु, पालिकासँग बेरोजगार संख्या एवम् उपलब्ध रोजगारी सम्बन्धमा एकीकृत विवरण नहुनु ।

श्रम तथा रोजगार सम्बन्धी सम्बैधानिक हकको कार्यान्वयन गर्न, उद्योग तथा कलकारखाना स्थापना गर्न र उद्योगिक ग्रामको स्थापना गर्न आवश्यक पर्ने जग्गाको सहज व्यवस्थापन गर्न, प्रदेश र संघबाट छरिएर आएका कार्यक्रमहरूबीच समन्वय गर्न रोजगारीका क्षेत्रको पर्याप्त विकास र विस्तार गर्न, बैदेशिक रोजगारी प्रतिको आकर्षण न्यून गर्न, सुरक्षित र भरपर्दो श्रम बजार विकास गर्न, अनौपचारिक क्षेत्रमा रहको रोजगारीलाई औपचारिक क्षेत्रमा ल्याउन, शिक्षालाई व्यवहारिक र रोजगारमैत्री बनाउन, बैदेशिक रोजगारी बाट प्राप्त पूँजीको पूर्ण र भरपर्दो उपयोग गर्नु, आधुनिक प्रविधि, ज्ञान र सीपलाई उत्पादनशील क्षेत्रमा सदुपयोग गर्नु चुनौती कोरूपमा रहेका छन् ।

४.६.३ संभावना तथा अवसर

संघीय स्तरमा श्रम शक्तिको पूर्ण सुरक्षाकालागि श्रम, सामाजिक सुरक्षा र रोजगार सम्बन्धी आधारभुत कानून निर्माण भई कार्यान्वयनमा आउनु, शैक्षिक बेरोजगार तथा बैदेशिक रोजगारबाट आएको सीपयुक्त व्यक्तिलाई सहूलियत दरमा ऋण उपलब्ध हुने आधार निर्माण हुँदै जानु, बालमैत्री स्थानीय शासनको कार्यान्वयन सँगै बालश्रम न्यूनिकरण अभियानले मूर्त रूप लिँदै जानु तथा निकृष्ट प्रकारको बालश्रम दर उल्लेख्य रूपमा घट्दै जानु, पालिकामा रोजगार सूचना केन्द्र स्थापित हुनु, नगरपालिकामा बेरोजगारहरूको अभिलेख सङ्कलन गर्ने कार्यको थालनी हुनु, स्थानीय स्तरमा कृषि, पशुपालनका क्षेत्र क्रमसः व्यवसायिक रूप धारण गर्दै जानु, स्थानीय उत्पादनहरू निकासी योग्य अवस्थामा विकसित हुँदै जानु साथै स्थानीय स्तरमानै शिक्षित जनशक्तिको उपलब्धता रहनु, वडा वडामा वार्षिक रूपमा क्षमता विकासका लागि बजेट विनियोजन हुने गर्नु, नगर, प्रदेश र संघ बीच साझेदारीमा कार्यक्रम संचालन गरी रोजगारी सिर्जना गर्न सकिने संभावना बढ्दै जानु, निजि क्षेत्रबाट संचालित उद्योग, कलकारखाना, व्यापार र व्यवसायका क्षेत्र सँग सहकार्य गरी थप रोजगारी सिर्जना गर्न सकिने जस्ता अवसर र सम्भावना यहाँ रहेका छन् ।

४.६.४ उपक्षेत्रगत लक्ष्य, उद्देश्य, रणनीति, कार्यक्रम तथा आयोजना

लक्ष्य:

शैक्षिक एवम् अदक्ष बेरोजगारहरूलाई जीवन जिउन आवश्यक न्यूनतम रोजगारी प्रदान गरी वैदेशिक रोजगारीलाई सुरक्षित र सिप सिकेर मात्र जाने बातावरण सिर्जना गर्ने ।

उद्देश्य:

- सिप सिकेर मात्र विदेश जाने प्रवृत्तिको विकास गर्नु
- प्रधानमन्त्री रोजगार कार्यक्रम व्यवस्थित पार्नु र स्थानीय स्तरमा रोजगारीका अवसर तथा संभावनाहरूको खोजी गर्नु
- रोजगार सेवा केन्द्रको सञ्चालन तथा व्यवस्थापनलाई प्रभावकारी बनाउने

रणनीति	कार्यनीति
उद्देश्य: १ सिप सिकेर मात्र विदेश जाने प्रवृत्तिको विकास गर्नु	
१.१ रोजगारीका अवसर तथा संभावनालाई दिगो बनाउने	१.१.१ प्रत्येक वडामा बेरोजगार, गरीब एवम् पिछडिएका वर्गको पहिचान गरी सिप अभिवृद्धिका कार्यक्रम सञ्चालन गरीने छ । १.१.२ अनौपचारिक शिक्षाको प्रचार प्रसार मार्फत घरेलु उद्यमलाई प्रोत्साहन गरीने छ । १.१.३ वैदेशिक रोजगारमा जाने व्यक्तिहरूको यात्रालाई सुरक्षित, मर्यादित र उपलब्धिमूलक बनाउन वैदेशिक रोजगार सम्बन्धी व्यापक सूचना प्रवाह, सीप तालिम प्रदान तथा आवश्यक कानुनी सहायताका लागि सम्बन्धित सरोकारवालाहरूसँग समन्वय तथा सहकार्य गरीने छ । १.१.४ वैदेशिक रोजगारबाट फर्किएर आए का व्यक्तिहरूको ज्ञान, सिप, पूँजीलाई व्यवस्थापन तथा संस्थागत विकास गरीने छ ।
उद्देश्य: २ प्रधानमन्त्री रोजगार कार्यक्रम व्यवस्थित पार्नु र स्थानीय स्तरमा रोजगारीका अवसर तथा संभावनाहरूको खोजी गर्नु	
२.१ रोजगार कार्यक्रमलाई विस्तार गरी लक्ष्य बमोजिमको न्यूनतम रोजगारीको सुनिश्चितता गर्ने	२.२.१ प्रधानमन्त्री रोजगार कार्यक्रमलाई प्रभावकारी रूपमा कार्यान्वयनमा ल्याउने २.२.२ व्यापार व्यवसाय अभिवृद्धिकालागि सम्बन्धित सरोकारवालालाई उत्पादन, व्यवस्थापन र बजारिकरणका विषयमा तालिम प्रदान गर्ने २.२.३ यस पालिका क्षेत्र भित्र सञ्चालनमा रहका लघु, घरेलु तथा साना उद्योगको क्षमता विकासमा सहयोग गर्ने कृषि सहकारी संस्थालाई पूँजिगत अनुदान सहित प्रोत्साहन गर्ने

हिमाली गाउँपालिकाको प्रथम आवधिक विकास योजना (आ.व. २०८१/०८२-२०८५/०८६)

	२.२.४ वैदेशिक रोजगारीबाट प्राप्त रेमिटेन्स सदुपयोग गर्न परिवारलाई वित्तीय साक्षरता तथा मनोपरामर्श जस्ता कार्यक्रम संचालन गर्ने
उद्देश्य: ३ रोजगार सेवा केन्द्रको सञ्चालन तथा व्यवस्थापनलाई प्रभावकारी बनाउने	
कृषि र उद्योगमा लगानी वृद्धिको वातावरण सिर्जना गरी रोजगारीको सिर्जना गन	<p>३.१.१ कृषि जन्य उत्पादनको व्यावसायीकरण गरी कृषि लगानी आकर्षण मार्फत कृषि क्रियाकलापमा वृद्धि ल्याई रोजगारीको अवसर सिर्जना गरीने छ ।</p> <p>३.२.१ उद्योग व्यवसायको विस्तार गरी दक्ष र अर्धदक्ष जनशक्तिलाई रोजगारी सिर्जना गरीने छ ।</p> <p>३.२.२ पालिका भित्र प्राप्त आयमूलक क्षेत्रमा लगानी गर्नका लागि वित्तीय साक्षरता कक्षा संचालन गर्दै उद्यम विकासमा सहयोग गर्ने</p> <p>३.२.३ वैदेशिक रोजगारका कारण व्यक्ति, परिवार तथा समाजमा उत्पन्न नकारात्मक असरहरूलाई न्यूनीकरणका लागि मनोसामाजिक परामर्श सेवा प्रदान गरीने छ ।</p>

४.६.५ प्रमुख कार्यक्रम:

तालिका नं. ४.९- योजना तथा बजेट

कार्यक्रम तथा आयोजना	एकाइ	कुल लक्ष्य	कुल लागत (रु. हजारमा)	पहिलो बर्ष (२०८१/०८२)	दोश्रो बर्ष (२०८२/०८३)	तेश्रो बर्ष (२०८३/०८४)	चौथो बर्ष (२०८४/०८५)	पाचौ बर्ष (२०८५/०८६)	जिम्मेवारी
प्रधानमन्त्री रोजगार कार्यक्रम विकास निर्माणका कार्यहरूमा स्थानीय जनशक्ति परिचालन कार्यक्रम नगरपालिका भित्रका दलित तथा विपन्नलाई आ-आफ्नो सम्मानित पेशालाई मर्यादित तुल्याउन क्षमता अभिवृद्धि तालिम तथा सिपको व्यवस्थापन	वर्ष	५	१००००	५०००	५०००	०	०	०	नेपाल सरकार
वडाबाट आएका योजनाहरू									
वैदेशिक रोजगारबाट फर्केर आएका व्यक्तिहरूलाई उद्यम विकासका लागि सहजिकरण तथा सहयोग कार्यक्रम	वर्ष	५	२५०००	५०००	१००००	१००००	०	०	गाउँपालिका
स्थानिय स्तरमा रोजगारीका अवसर तथा संभावनाहरूको खोजी कार्यक्रम साथै रोजगार सेवा केन्द्र सञ्चालन कार्यक्रम	वर्ष	५	५००००	१००००	१००००	१००००	१००००	१००००	गाउँपालिका र गैसस
कुल जम्मा			८५०००	२००००	२५०००	२००००	१००००	१००००	

४.६.६ अपेक्षित उपलब्धि तथा नतिजा खाका

तालिका नं. ४.१० — नतिजा खाका

सूचक	इकाई	आधाररेखा (आ.व. ०८०/८१ सम्मको अवस्था)	लक्ष्य (५ वर्षी)	
			०८१/०८२ देखि ०८२/०८३ (२ वर्षी)	२०८३/०८४- देखि २०८५/०८६ (३ वर्षी)
रोजगार दर	प्रतिशत	२०%	३०	४०
कोभिड पछि बेरोजगार	संख्या	४७००	०	०
कोभिड अघिबेरोजगार	संख्या	४१००		
बेरोजगार	प्रतिशत	४७%	३५%	३०%
बैदेशिक रोजगार	प्रतिशत	२०%	२५%	३०%
व्यवसायिक उत्पादनमा संलग्न कृषक	संख्या	३४२	५००	६००
क्रियाशिक ग्रामिण कृषि कार्यकर्ता	संख्या	७२	८०	१२०
गैर कृषि पेशा (उद्धम, व्यापार र जागिर) मा निर्भर	जनसंख्या	१६३२	१८००	२०००
कृषि तथा पशुपालन व्यवसायमा संलग्न परिवार	संख्या	२८३०	२८३०	२८३०
उद्द्योग तथा व्यवसायमा संलग्न व्यक्ति	जना	२२५	२५०	३००
पर्यटन र सेवा मूलक व्यवसायमा संलग्न व्यक्ति	जना	५५	६०	७०
उत्पादन र बजारीकरण सहकारीमा आबद्ध सदस्य	संख्या	१५५	३००	३२०
व्यवसायिक पशुपालनमा संलग्न परिवार	संख्या	१९०	२५०	३००

स्रोत: गाउँपालिकाको प्रोफाइल २०८० तथा सिविएस २०७८

४.६.७ अनुमान तथा जोखिम पक्ष

रोजगारीका क्षेत्रहरूको विकास र स्वरोजगारिका क्षेत्रको विस्तार भएको हुनेछ । गाउँपालिका सँग असल समन्वय र साझेदारी कायम र दिगो भएको हुनेछ साथै जोखिम पक्ष श्रोत र साधनको अभाव, सहयोगी तथा साझेदार संघ संस्था सरोकारवाला संघ संस्थाको निस्कृत्यता, प्रविधि तथा उपकरणको अभाव र विद्यमान ऐन कानून कार्यन्वयन

।

परिच्छेद ५:

सामाजिक विकास क्षेत्र

वर्तमान संविधानले शिक्षा, स्वास्थ्य र समावेशीकरणका आधारभूत सवालहरूलाई मौलिक हकको रूपमा स्थापित गरेको छ । सामाजिक विकासको क्षेत्रमा स्थानीय सरकारको कार्यक्षेत्रहरूमा आधारभूत तथा माध्यमिक शिक्षा, आधारभूत स्वास्थ्य सेवा, खानेपानी तथा सरसफाई तथा सामाजिक विकासका अन्य पक्षहरू रहेका छन् । सामाजिक विकासको प्रगतिले दिगो विकासको चार वटा लक्ष्य, जस अन्तर्गत लक्ष्य-३ (स्वस्थ र समुन्नत समाज), लक्ष्य-४ (गुणस्तरीय शिक्षा), लक्ष्य-५ (लैंगिक समानता) र लक्ष्य-६ (स्वच्छ पानी तथा सरसफाई) संग सम्बन्धित छ । सामाजिक विकास अन्तर्गत शिक्षा तथा सीप विकास, स्वास्थ्य तथा पोषण, खानेपानी, सरसफाई तथा फोहोरमैला व्यवस्थापन, लैङ्गिक समानता तथा महिला सशक्तिकरण, भाषा, साहित्य, संस्कृति र सम्पदा, युवा तथा खेलकुद आदि क्षेत्र पर्दछन् । जसबाट गुणस्तरीय शिक्षा र स्वास्थ्य, दक्ष, सक्षम, सिर्जनशिल, प्रतिस्पर्धी तथा उत्पादक जनशक्ति, सुसंस्कृत एवं समतामूलक समाज निर्माणका लागि सामाजिक विकास योजना तर्जुमा गरीएको छ ।

५.१ स्वास्थ्य तथा पोषण

५.१.१ पृष्ठभूमि

नेपालको संविधानले प्रत्येक नागरिकलाई राज्य बाट आधारभूत स्वास्थ्य सेवा निःशुल्क प्राप्त गर्ने मौलिक हकको व्यवस्था गरेको छ । आफ्नो कार्यक्षेत्र भित्रको आधारभूत स्वास्थ्य र सरसफाई तथा पोषण सम्बन्धी नीति, कानून, मापदण्ड, योजना तर्जुमा तथा कार्यान्वयन, आधारभूत स्वास्थ्य सेवाको व्यवस्थापन, प्रजनन स्वास्थ्य तथा पोषण सेवा सञ्चालन, स्वास्थ्य सेवा सम्बन्धी भौतिक पूर्वाधार निर्माण विकास, खानेपानी तथा खाद्य पदार्थको गुणस्तर नियन्त्रण, ध्वनी तथा वायु प्रदूषण नियन्त्रण, स्वास्थ्यजन्य फोहोरमैलाको व्यवस्थापन र सरसफाई, रक्त सञ्चार सेवा, औषधी पसल सञ्चालन, नियमन तथा व्यवस्थापन, परिवार नियोजना तथा मातृशिशु स्वास्थ्य सेवा साथै कुपोषण न्यूनिकरण सम्बन्धी जिम्मेवारीहरू स्थानीय तहमा राखिएको छ ।

यस पालिकामा ८ वटा स्वास्थ्य सेवा प्रदायक स्वास्थ्य संस्थाहरू रहेका छन्, जसले स्थानीय जनसमुदायलाई आधारभूत र विशेष स्वास्थ्य सेवाहरू उपलब्ध र प्राथमिक स्वास्थ्य सेवा प्रदान गर्न महत्त्वपूर्ण भूमिका खेलेरहेका छन् साथै १५ वटा नीजि क्लिनिकहरू रहेको छन्, जसले व्यक्तिलाई सहज र अतिआवश्यक स्वास्थ्य सेवा प्रदान गर्ने गरेका छन् यस पालिकाको विभिन्न स्वास्थ्य सेवा क्षेत्रमा ३६ जना महिला स्वयम सेविकाहरू पनि सक्रिय रूपमा काम गरीरहेका छन्, जसले समुदायमा स्वास्थ्य सम्बन्धी सचेतना फैलाउने र आवश्यक सेवाहरूमा सहयोग

पुन्याउने कार्य गर्दै आएका छन्। यस पालिकामाको स्वास्थ्य सेवा केन्द्रमा बच्चा जन्माउने महिलाहरूको संख्या ५५ प्रतिशत रहेको छ, जसले मातृ स्वास्थ्य सेवामा भएको सुधारलाई प्रतिबिम्बित गर्दछ ।

५.१.२ समस्या तथा चुनौती

स्वास्थ्य क्षेत्रमा जनशक्तिको कमी तथा महिला स्वास्थ्य स्वयम सेविकाको क्षमता विकासका अवसरमा कमी रहेको छ । गाउँबासीहरूमा स्वास्थ्य सम्बन्धी सचेतनाको कमी, निशुल्क प्राप्त गर्ने बाहेकका अन्य खालका महत्वपूर्ण : खोपको कमी, सहज यातायात सुविधाको कमी, औजार उपकरणमा कमी र विशेषज्ञ सेवाको कमी समस्याका रूपमा रहेका छन् । जनसंख्या कम तर छरिएको बस्ती हुनले स्वास्थ्य सेवामा सबैको सहज पहुँच कायम गर्न कठिनाई रहेको छ । बाहिरी जिल्लाबाट सेवा गर्न आउने स्वास्थ्यकर्मीको स्थायित्व कायम राख्नु, आम नागरिकमा धामी झँक्री प्रतिको अन्धविश्वास यथावत हुनु, भौगोलिक विकटताले स्वास्थ्य संस्थामा पहुँच सुलभ नहुनु, बदलिँदो अस्वस्थकर खानपान तथा जीवनशैलीका कारण स्वास्थ्य जोखिम बढ्दै जानुसमेत क्षेत्रका प्रमुख चुनौतीका रूपमा रहेका छन् ।

५.१.३ संभावना तथा अवसर

गाउँपालिकाभित्र निजी तथा सामुदायिक गरी कुल २० वटा स्वास्थ्य संस्थाको स्थापनाले स्वास्थ्य सेवा सहज भएको छ । यसबाट घरदैलोमै स्वास्थ्य सेवाको उपलब्धता विस्तार हुँदै गएको छ । बालबालिकामा कुपोषण र महिलामा पाठेघर खस्ने समस्या नगन्य रूपमा मात्र रहेको छ । पन्ध्र सैयाको आधारभूत अस्पताल निर्माणको क्रममा रहेकोले आगामी दिनमा स्वास्थ्य सेवामा सर्वसाधारणको पहुँचमा वृद्धि हुने अवस्था छ । गाउँपालिकाको अग्रसरतामा आपतकालीन उद्धारको अभ्यास रहेको छ । समुदाय स्तरमा पोषण तथा गर्भवती एवम् प्रसृतिसँग सम्बन्धित धारणा र परम्परा सकारात्मक रहेको छ । गाउँपालिकामा हवाई सेवाको पहुँच रहेको र सडक पहुँच पनि वृद्धि हुने क्रममा रहेकोले स्वास्थ्य संस्थामा जनताको पहुँच बढ्दै जाने अवस्था छ ।

५.१.४ उपक्षेत्रगत लक्ष्य, उद्देश्य, रणनीति, कार्यक्रम तथा आयोजना

लक्ष्य:

पालिका भित्रका सम्पूर्ण बस्तिमा स्वास्थ्यको पहुँच पुर्याउने

उद्देश्य

- १ . आधारभूत तथा विशिष्टकृत स्वास्थ्य सेवामा गाउँबासीको पहुँच विस्तार, गर्नु
- २ . पोषणको अवस्थामा दिगो सुधार गर्नु ।

रणनीति	कार्यनीति
उद्देश्य १ आधारभूत तथा विशिष्टकृत स्वास्थ्य सेवामा गाउँबासीको पहुँच विस्तार गर्नु,	
१.१ दक्ष जनशक्ति, क्षमता विकास र स्वास्थ्य संस्थाको पूर्वाधार सामग्री तथा उपकरणको व्यवस्था गरी आधारभूत तथा विशिष्टकृत स्वास्थ्य सेवाको गुणस्तर र पहुँचलाई सहज तुल्याउने ।	१.१.१ घुम्ती शिविर मार्फत स्थानीयस्तरमा विशिष्टकृत स्वास्थ्य सेवा उपलब्ध गराइनेछ । १.१.२ महिलाहरको पाठ्यघर खस्ने सम्बन्धी समस्यालाई कम गर्न जनशक्ति व्यवस्थापनमा जोड दिइनेछ । १.१.३ गुणस्तरीय स्वास्थ्य सेवाका लागि अन्तरसरकार, निजी क्षेत्र र गैसससँग साझेदारी र सहकार्य गरीनेछ १.१.५ स्वास्थ्य संस्थाको पूर्वाधार सुधार गरी सामग्री तथा उपकरणलाई आधुनिक तुल्याइनेछ । १.१.६ स्थानीय स्वास्थ्य संस्थाहरूमा रेविज र इन्फ्युइन्जा विरुद्धको भ्याक्सिनको व्यवस्थापन गरीनेछ ।
१.२ विद्यार्थी तथा समुदायको सचेतना वृद्धि तथा घरदैलामै स्वास्थ्य परीक्षण सेवा उपलब्ध गराइ स्वास्थ्य अवस्थामा सुधार ल्याउने ।	१.२.१ जेष्ठ नागरीक र कडा रोग लागेका नागरीकका लागि घरदैलामै स्वास्थ्य परीक्षणको व्यवस्था गरीनेछ । १.२.२ सामुदायिक स्वास्थ्य कार्यक्रम घरदैलामै स्वास्थ्य परीक्षणको व्यवस्था मिलाइनेछ १.२.३ विद्यालय स्वास्थ्य कार्यक्रमको कार्यान्वयन प्रभावकारी गराई माध्यमिक र आधारभूत विद्यालयमा सेवा पुऱ्याइनेछ । १.२.४ स्वास्थ्य उपचारको प्रोटोकल सहितको स्थानीय स्वास्थ्य नीति तर्जुमा गरी स्वास्थ्य उपचार सेवालार्इ थप सहज बनाइनेछ । १.२.५ स्वास्थ्य संस्थाको स्तरोन्नति र क्षमता वृद्धि गरी स्थानीयस्तरमा प्रदान गरीने स्वास्थ्य सेवाको गुणस्तर अभिवृद्धि गरीनेछ ।
उद्देश्य २ पोषणको अवस्थामा दिगो सुधार गर्नु	
२.१ वैकल्पिक स्वास्थ्य उपचार विधि, सचेतना वृद्धि र गुणस्तरीय तथा घरदैलो सेवाको माध्यमबाट मातृशिशु स्वास्थ्य तथा पोषणको अवस्थामा गुणात्मक सुधार ल्याउने ।	२.१.१ सामुदायिक स्वास्थ्य मार्फत समुदायमा स्वास्थ्य तथा पोषणसम्बन्धी सचेतना विस्तार गरीनेछ । २.१.२ स्थानीय उत्पादनमा आधारित तथा स्वास्थ्यमैत्री खानपान जीवनशैली सम्बन्धमा विद्यालय र समुदायमा सचेतना अभिवृद्धि गरीनेछ । २.१.३ विद्यालय खाजा कार्यक्रमलाई नेपाल सरकारसँगको सहकार्यमा प्रभावकारी गराइनेछ । २.१.४ पोषण तथा स्वास्थ्य सेवामा पहुँच विस्तार तथा गुणस्तर सुधार गरीनेछ ।

५.१.५ प्रमुख कार्यक्रम

तालिका नं. ५.१ — योजना तथा बजेट

कार्यक्रम तथा आयोजना	एकाई	कुल लक्ष्य	कुल लागत (रु. हजारमा)	पहिलो बर्ष	दोश्रो बर्ष	तेश्रो बर्ष	चौथो बर्ष	पाचौ बर्ष	जिम्मेवारी
हिमाली गाउँपालिकाका नागरीकहरूका लागि निःशुल्क एम्बुलेन्स सेवा प्रदान गरीने छ । गर्भवति तथा सुत्केरि महिलाहरू लाई थप आर्थिक सहयोग प्रदान गरीने	संख्या	७	२५०००	५०००	५०००	५०००	५०००	५०००	प्रदेश सरकार
पाठेघर खसेका महिला हरुको सम्पूर्ण उपचारखर्च गाउँपालिकाले व्यहोर्ने गरी बजेटको व्यवस्था मिलाईनेछ	संख्या	३	९०००	३०००	३०००	३०००	०	०	गाउँपालिका
हिमाली ५ क्युडिमा स्वास्थ्य चौकीभवन र धुलाचौरमा गाउँपालिका स्तरिय आइसोलेसन सहितको बर्थिङ्ग सेन्टरभवन निर्माण गरीने छ ।	वर्ष	२	५००००	२५०००	२५०००	०	०	०	नेपाल सरकार
हिमाली गाउँपालिकाको नअति दुर्गम गाउँ गुम्बामा नयाँ स्वास्थ्य संस्था स्थापना गरी स्वास्थ्य सेवा सुचहारु गर्ने	वर्ष	१	२५०००	०	२५०००	०	०	०	गाउँपालिका
कुपोषणमुक्त गाउँपालिका घोषणा गर्नेगरी आवश्यक कार्य गर्ने ।	वर्ष	५	१००००	१००००	०	०	०	०	गाउँपालिका
विद्यालयहरूमा प्राथमिक स्वास्थ्य सेवा विस्तार गरीनेछ ।	वर्ष	५	२५०००	५०००	५०००	५०००	५०००	५०००	गाउँपालिका
नागरीकहरूलाई गुणस्तरिय स्वास्थ्य सेवा प्रदान गर्न स्वास्थ्य क्षेत्रमा काम गर्ने सरकारी एवं गैरसरकारि संघसंस्थाका साझेदार निकाया संगको समन्वय तथा सहकार्यलाई थप प्रभावकारी बनाउने निति लिइनेछ ।	वर्ष	५	५०००	५०००	०	०	०	०	गाउँपालिका
हाल संचालनमा रहेका प्रसुति केन्द्रहरूलाई समयानुसार व्यवस्थित गर्दै लगिने छ ।	वर्ष	५	२५०००	५०००	५०००	५०००	५०००	५०००	गाउँपालिका
आधारभुत स्वास्थ्य सेवा प्रवाहका लागि आवश्यक ९८ प्रकारा औषधिहरू नियमित उपलब्ध हुने व्यवस्था मिलाईने छ	वर्ष	५	२५०००	५०००	५०००	५०००	५०००	५०००	प्रदेश सरकार
जेष्ठ नागरिकलाई स्वास्थ्य तथा अन्य सेवा सुविधामा छुट र सहूलियत प्रदान गरीने छ	वर्ष	५	१५०००	३०००	३०००	३०००	३०००	३०००	गाउँपालिका
वडास्तरबाट आएका योजनाहरु									
कुपोषित बालबालिकाहरूको उपचारका लागि स्वास्थ्य चौकी स्तरमा ओटिसी सेवा संचालन गरीने छ	संख्या	१	२००००		२००००				गाउँपालिका /प्रदेश सरकार
म मेरो स्वास्थ्य र मेरो जिम्मेवारि भन्ने नारालाई अंगीकार गर्दै यस गाउँपालिका का सभै वडाहरूमा स्वास्थ्य विमा गर्न सवै जनताहरूलाई प्रोत्साहन गरीने छ ।	वर्ष	५	१५०००	३०००	३०००	३०००	३०००	३०००	गाउँपालिका
			२४९०००	६९०००	९९०००	२९०००	२६०००	२६०००	

५.१.६ अपेक्षित उपलब्धि तथा नतिजा खाका

तालिका नं. ५.२ — नतिजा खाका

सूचक	एकाई	आधारेखा (आ.व. ०८०/८१ सम्मको अवस्था)	लक्ष्य (५ वर्ष)	
			०८१/०८२ देखि ०८२/०८३ (२ वर्ष)	२०८३/०८४- देखि २०८५/०८६ (३ वर्ष)
विरामी पर्दा सर्वप्रथम स्वास्थ्य चौकी /प्राथमिक स्वास्थ्य केन्द्र /अस्पताल जाने संख्या	संख्या	२४३६	३०००	४०००
२५०० ग्राम भन्दा काम तौल भएका शिशु	संख्या	१२४	६५	२०
स्वास्थ्य संस्थामा प्रशुती गराउने गर्भवती महिला	संख्या	६४२	७००	८००
झाडा पखालाको संक्रमण दर (प्रतिहजारमा)		१२५	५०	२५
स्वास प्रस्वासको संक्रमण (ARI) दर (प्रतिहजारमा)		२२५	१५०	५०
स्वास्थ्यसंस्थामा कार्यरत स्वास्थ्यकर्मी	संख्या	४२	६०	६५
भिटामिन ए प्राप्त गर्ने बालबालिका	संख्या	९५३	१२००	१६००
सबै खोप लिएका बालबालिका	संख्या	२५३८	२८००	३०००
परिवार नियोजनका साधनको प्रयोग दर		१०७१	१५००	१८००
स्वास्थ्य विमा गर्ने परिवार	संख्या	२४१	६००	१०००
स्वास्थ्य सूचना, शिक्षा र संचार सचेतना कार्यक्रममा सहभागी	संख्या	६५६	७००	१०००
स्वास्थ्य शिविर पटक	पटक	५	१०	१६
मासिक रूपमा फलोअपमा आएका विरामी	संख्या	२४०३	२५००	३०००
स्वास्थ्य संस्थामा उपलब्ध न्युनतम सेवा सुविधा		छ	राम्रो	राम्रो
क्रियासिल स्वास्थ्य स्वयम् सेविका	संख्या	३२	४२	५२
निजि तथा समुदायमा आधारित स्वास्थ्यकर्मी	संख्या	१२	१८	२०
आयोडिन युक्त नुन प्रयोग गर्ने जनसंख्या		११०००	१५०००	२००००
धुवा रहित चुलो वा वैकल्पिक इन्धन प्रयोग गर्ने परिवार	संख्या	३४२	६००	८००
आधारभूत सुविधा (खानेपानी,शौचालय,बर्थिंग वार्ड र परामर्श केन्द्र आदि)उपलब्ध स्वास्थ्य संस्था	संख्या	८	११	११
क्वारेन्टाइन संख्या		१	१	१
क्वारेन्टाइन बेड संख्या		१०	१०	१०
स्वास्थ्य संस्थामा थप भएको बेड संख्या		१०	१५	१५
१० मिनेट भन्दा कम समयमा नजिकको स्वास्थ्य केन्द्रमा पहुँचको घर परिवार	प्रतिशत	२०.००%	२०.००%	२०.००%
३० मिनेट भन्दा कम समयमा नजिकको स्वास्थ्य केन्द्रमा पहुँचको घर परिवार	प्रतिशत	३०.००%	३०	३०

हिमाली गाउँपालिकाको प्रथम आवधिक विकास योजना (आ.व. २०८१/०८२-२०८५/०८६)

६०मिनेट भन्दा कम समयमा नजिकको स्वास्थ्य केन्द्रमा पहुँचको घर परिवार	प्रतिशत	२०.००%	२०.००%	२०.००%
६० मिनेट भन्दा बढी समयमा नजिकको स्वास्थ्य केन्द्रमा पहुँचको घर परिवार	प्रतिशत	३०.००%	३०.००%	३०.००%
स्वास्थ्य केन्द्र	संख्या	९	१५	१५
निजि क्लिनिक	संख्या	१५	२०	२२
CHU		३	३	३
FCHVs		३६	५५	५५
स्वास्थ्य संस्थामा बच्चा पाउने	प्रतिशत	५५.००%	६५.००%	७५.००%
प्रजनन उमेर समुहका विवाहित महिला	संख्या	२२००	२५००	३०००
किशोर अवस्थामा गर्भ धारण	प्रतिशत	२०.००%	१०.००%	५.००%
स्वास्थ्य चौकी	संख्या	२	४	४
एम्बुलेन्स	संख्या	०	१	१
स्वास्थ्य कर्मी	प्रतिशत	४२.००%	५०.००%	७५.००%
तालिम प्राप्त अपाङ्गता भएका व्यक्ति	संख्या	७२	८०	१००
उद्धार, उपचार, र सहयोग प्राप्त गर्ने हिँसा जन्य घटना पिडित	संख्या	०	०	०
लक्षित वर्गबाट उजुरी गुनासो (वार्षिक)	संख्या	०	०	०
सामाजिक सुरक्षाबाट लाभान्वित लक्षित वर्ग	संख्या	१२८	२५०	४००
घर व्यवहार तथा कारोबार सम्बन्धि निर्णयमा महिला सहभागी हुने परिवार	संख्या	५६	३००	७००

स्रोत: गाउँपालिकाको प्रोफाइल २०८० तथा सिबिएस २०७८

५.१.७ अनुमान तथा जोखिम पक्ष

गुणस्तरीय स्वास्थ्य सेवाको विस्तारमा अन्तरसरकार, गैसस र समुदायसँगको सहकार्य र सहयोग निरन्तर भएको हुनेछ । महामारीको दुस्प्रभाव नियन्त्रण भएको हुनेछ । स्वास्थ्य संस्था तथा सेवा प्रवाह सम्बन्धी भौतिक संरचना र सुविधापर्याप्त भएको हुनेछ । दक्ष मानवीय श्रोत परिचालन भई सेवा विस्तार भएको हुनेछ । स्वास्थ्य पूर्वाधार, प्रयोगशाला, औषधि र खोप व्यवस्थापन जस्ता प्राविधिक पक्षमा सरोकारवाला बीच सहकार्य र साझेदारी हुन नसकेमा अपेक्षित उपलब्धि हासिल नहुने जोखिम रहन सक्दछ ।

५.२ शिक्षा, विज्ञान तथा नवप्रवर्तन

५.२.१ पृष्ठभूमि

भनिन्छ शिक्षा ज्ञानको ज्योति हो । शिक्षाको ज्योतिबाट कोहि पनि मानिस बन्चित रहनु हुँदैन । शिक्षा मानव सभ्यता र समृद्धि निर्माणको प्रमुख आधार हो । वर्तमान आधुनिक दुनियामा दिन प्रति दिन नयाँ नयाँ प्रविधिको

विकास भईरहेको छ । शिक्षाको विकास बाट भएका विज्ञानमा आधारित नवप्रवर्तन युक्त प्रविधिको विकास र विस्तारले आज दुनियाँ घरको एउटा कोठा जस्तो हुँदै गईरहेको छ । वर्तमान विश्वमा विज्ञानले गरेको चमत्कार साच्चैँ उत्साहजनक रहेको छ र नवप्रवर्तनका क्षेत्रमा अझ धेरै विषय बस्तु हाम्रो सामु आउने तयारीमा रहेका छन् ।

नेपालमा १५ वर्ष भन्दा माथिका जनसङ्ख्याको साक्षरता दर ५८ प्रतिशत, १५ देखि २४ वर्ष सम्मका यूवाको साक्षरता दर ९२ प्रतिशत, पूर्व प्राथमिक शिक्षामा कुल भर्नादर ८४.१ प्रतिशत, कक्षा १ देखि ५ सम्मको खुद भर्नादर ९७.२ प्रतिशत, कक्षा १ देखि ८ सम्मको खुद भर्ना दर ९२.३ प्रतिशत, माध्यमिक तह (कक्षा ९ देखि १२) को खुद भर्नादर ४६ प्रतिशत रहेको छ भने वर्तमानमा यो मात्रामा केहि बढोत्तरी भएको अवस्था छ । वर्तमान अवस्थामा जती जती माथिल्लो कक्षामा जाने गर्दछन् बालबालिकाको विद्यालय छाड्ने दर समेत त्यसैगरी बढ्दो अवस्थामा रहेको छ ।

५.२.२ समस्या तथा चुनौती

धेरै जसो सामुदायिक तथा संस्थागत विद्यालयहरूमा आधारभुत स्तरका भवन, बालमैत्री कक्षा कोठा, खेलमैदान, शौचालय, खानेपानी, कम्पाउण्ड घेराबारा, अभिभावक प्रतिकालय, पुस्तकालय तथा विज्ञान प्रयोगशाला, बालबालिकाका लागि खाजा घर, अति आवश्यक पूर्वाधार तथा संरचना पुरा हुन नसकेको, विद्यार्थिले विचैमा विद्यालय छाड्ने दर उच्च रहेको, तहगत र विषयगत दरवन्दी व्यवस्थापन गर्न नसकिएको, दक्ष तथा तालिम प्राप्त जनशक्तिको समेत अभाव रहेको, अंग्रेजी माध्यमको सिकाइलाई व्यवस्थापन गर्न नसकिएको, शैक्षिक क्षेत्र सुधारका कार्यक्रम तीनै तहका सरकारले प्रमुख प्राथमिकताका साथ सञ्चालन गर्दै आएको भएता पनि बालविकास केन्द्र तथा विद्यालय भर्ना दरलाई सतप्रतिशत गर्न नसकिएको जस्ता समस्या रहेका छन् ।

विद्यालय भर्ना भएका बालबालिकाको निरन्तरताको सुनीश्चितता, रोजगारीको सुनिश्चितता, प्रतिस्पर्धि क्षमताका सहतिका बालबालिकाको उत्पादन, प्राविधिक उच्च शिक्षाको सुनीश्चित अवसर, शिक्षा क्षेत्रमा उत्तरदायित्व बहन र सुशासनको प्रत्याभूति, शैक्षिक प्रशासनको समय सापेक्ष पुर्नसंरचना, शैक्षिक संस्थाहरूको नक्साङ्कन साथै सूचान प्रविधिले विकास गरेका विविध अवसरहरूको सदुपयोग, आर्थिक स्रोतको व्यवस्थापन र मा.वि. तह सम्म पूर्ण निशुल्क शिक्षाको सुनीश्चित गर्ने कार्यहरू वर्तमानमा चुनौतिका रूपमा रहेका छन् ।

५.२.३ संभावना तथा अवसर

विद्यालयमा बालक र बालिकाको अनुपात करिव बराबरको हाराहारिमा रहनु, शिक्षा तीनै तहको साझा अधिकार क्षेत्र भित्र समेटिनु, अवको लगानी बालबालिकामा भन्ने अभियानले क्रमस आकार ग्रहण गर्दैजानु, अभिभावक चेतनामा अभिवृद्धि हुनु, सामाजिक संस्कारमा अनुभव गर्न सकिने गरी सकारात्मक परिवर्तन आउनु, छुवाछुत प्रथा र सानो र

ठूलो जातको नाउँमा हुने विभेद क्रमः अन्त्य हुँदै जानु, रोजगारिमूल शैक्षिक तथा सीपविकास कार्यक्रम सञ्चालनमा बढोत्तरी हुँदै जानु शिक्षा, विज्ञान र नवप्रवर्तनका सम्भावना र अवसरहरू रहेका छन् ।

५.२.४ उपक्षेत्रगत लक्ष्य, उद्देश्य, रणनीति, कार्यक्रम तथा आयोजना

लक्ष्य,

गुणस्तरीय शिक्षा हासिल गर्ने

उद्देश्यः

- प्रारम्भिक बाल विकासलाई सुविधायुक्त र बालमैत्री तुल्याउनु,
- विद्यालय शिक्षाको गुणस्तर प्रवर्द्धन गर्नु ।

रणनीति	कार्यनीति
उद्देश्यः १ प्रारम्भिक बाल विकासलाई सुविधायुक्त र बालमैत्री तुल्याउनु	
१.१ प्रारम्भिक बाल विकास केन्द्रको व्यवस्थापन र जनशक्ति र सिकाई प्रकृत्यालाई सिकारुमैत्री बनाउने ।	१.१.१ प्रारम्भिक बाल विकास केन्द्रको पूर्वाधार सुधार र कक्षा कोठा व्यवस्थापनलाई प्रभावकारीगराइनेछ । १.१.२ प्रारम्भिक बाल विकास केन्द्रमासिकाई सामग्री र खेल सामग्रीको व्यवस्था गरीनेछ । १.१.३ प्रारम्भिक बाल विकास केन्द्रको सहजकर्ताहरूको क्षमता विकास तथा प्रोत्साहनको व्यवस्था गरीनेछ । १.१.३ सबै बालबालिकालाई प्रारम्भिक बाल विकासको अनुभव सहित कक्षा १ मा भर्ना हुन अवस्था तयार गरीनेछ ।
१.२. विद्यालयको पूर्वाधारतथा संस्थागत संरचना सुदृढ गराइ गुणस्तरीय शिक्षाको सुनिश्चितता गर्ने ।	१.२.१ चिसोका कारण पठन पाठनमा अवरुद्ध हुने क्षेत्रका विद्यालयमा कक्षा कोठा सुधार गरीनेछ । १.२.२ विद्यालय मर्ज, शिक्षक दरवन्दी मिलान तथा विद्यार्थी संख्या कम भएका कक्षा कटौती गर्दै लगिनेछ । १.२.३ विद्यालयमा तारवार तथा विद्युतीय हाजिरी व्यवस्था गरी सुरक्षा र पठनपाठनमा सुधार गरीनेछ । २.४.४ शिक्षा शाखामा दक्ष जनशक्तिको व्यवस्था गरी गुनासो सुन्ने लगायत शैक्षिक प्रशासनलाई प्रभावकारी गराइनेछ । २.५.५ विद्यालय टाढा रहेका विद्यार्थीलाई आवासीय विद्यालय सञ्चालन गरी पठनपाठनलाई गुणस्तरीय तुल्याइनेछ । २.६.६ शैक्षिक गुणस्तरमा एकरूपता ल्याउन पाठ्यपुस्तकमा एकरूपता ल्याइने छ । २.७.७ शैक्षिक गुणस्तर सुधार गर्न अन्तरसरकार, निजीक्षेत्र र गैसससँग समन्वय, साझेदारी र सहकार्य गरीनेछ ।
उद्देश्यः २ विद्यालय शिक्षाको गुणस्तर प्रवर्द्धन गर्नु ।	

हिमाली गाउँपालिकाको प्रथम आवधिक विकास योजना (आ.व. २०८१/०८२-२०८५/०८६)

रणनीति	कार्यनीति
२.१ क्षमता विकास र आधुनिक सिकाइ पद्धतिको उपयोगलाई प्रभावकारी गराइ विद्यालय शिक्षालाई व्यावहारिक तथा जीवनउपयोगी गराउने ।	२.१.६ प्राविधिक, जीवनउपयोगी तथा व्यावहारिक ज्ञान हस्तान्तरण कार्यमा नियमितता प्रदान गरीनेछ । २.२.७ शिक्षक अविभावक अन्तरकृया, अनुभव आदान प्रदान तथा अविभावक सचेतनालाई नियमित र प्रभावकारी गराइनेछ । २.३.८ स्थानीय भाषा तथा संस्कृति र पर्यटनसँग जोडेर स्थानीय पाठ्यक्रम तयार गरीनेछ । २.४.९ विद्यालय खाजा कार्यक्रमलाई अन्तर सरकार साझेदारीमा पर्याप्त र प्रभावकारी तुल्याइनेछ । २.५.१० विद्यालयहरूमा पावर व्याकअप, इन्टरनेट र इन्ट्रानेटको व्यवस्था गरीनेछ । २.६.११ शिक्षण सिकाईमा विद्युतीय सामग्री तथा शैक्षिक एप्लिकेसन तयार र उपयोगलाई विस्तार गरीनेछ ।
२.२ मौलिक कला तथा भाषा संरक्षण र सम्बर्धन गर्ने ।	२.२.१ मौलिक कला तथा सीपको पहिचान गरी संरक्षण र पुस्तान्तरणलाई जोड दिइनेछ । २.२.२ मौलिक कला तथा सीपलाई व्यवसाय तथा पर्यटनसँग जोडिनेछ ।

५.२.५ प्रमुख कार्यक्रम

तालिका नं. ५.३

कार्यक्रम तथा आयोजना	एकाई	कुल भौतिक कुल लक्ष्य	कुल लागत (रु. हजारमा)	पहिलो वर्ष (२०८१/०८२)	दोश्रो वर्ष (२०८२/०८३)	तेस्रो वर्ष (२०८३/०८४)	चौथो वर्ष (२०८४/०८५)	पाचौ वर्ष (२०८५/०८६)	जिम्मेवारी
आर्थिक अभावकै कारण उच्चशिक्षा बाट बंचित हुनु नपरोस भनेर कक्षा ११ र १२ को कार्यक्रमलाई निशुल्क रुपमा संचालन गरीने	वर्ष	५	१५०००	३०००	३०००	३०००	३०००	३०००	प्रदेश सरकार
एक विद्यालय एक करेसाबारी	वर्ष	५	१००००	२०००	२०००	२०००	२०००	२०००	गाउँपालिका
हिमालि गाउँपालिका भित्र कम्तिमा एउटा विद्यालय आवसीय विद्यालयलाई बनाउने	संख्या	१	५०००	५०००	०	०	०	०	सङ्घ
माहिनावारिका कारण पढाई छोडनुपर्ने अवस्थालाई अन्त्य गर्नका लागि प्रत्येक विद्यालयमा सेनेटरि प्याड उपलब्ध गराई स्यानीटरी प्याड सुरक्षित डिस्पोज गर्ने व्यवस्था मिलाउने ।	संख्या	१५	५०००	१०००	१०००	१०००	१०००	१०००	गाउँपालिका
आवस्यकताको आधारमा विद्यालयहरूमा भवन, घेरबार, शौचालय, खानेपानी, विज्ञान प्रयोगशाला, आइ.सि.टी. प्रयोगशाला, फर्निचर आदि भौतिक पुर्वाधारको व्यवस्थापन गरीने छ ।	संख्या	१	१५०००	३०००	३०००	३०००	३०००	३०००	प्रदेश सरकार

हिमाली गाउँपालिकाको प्रथम आवधिक विकास योजना (आ.व. २०८१/०८२-२०८५/०८६)

हिमाली गाउँपालिका भित्रका विद्यालयहरूको परिक्षा प्रणालिमा एकरूपता ल्याउनकालागि गाउँपालिका स्तरिय वार्षिक परिक्षा संचालन कार्यविधि बनाई त्यसै का आधारमा परिक्षा संचालन तथा व्यवस्थापन गर्ने ।	संख्या	१							गाउँपालिका
			२०००	२०००	०	०	०	०	
सानैबाट बालबालिकाहरूलाई खेलकुद प्रति आकर्षित बनाउन प्रत्येक विद्यालयमा खेलकुद सामग्रीहरू उपलब्ध गराउने ।	वर्ष	५							गाउँपालिका
			१००००	२०००	२०००	२०००	२०००	२०००	
शिक्षा क्षेत्रको आमुल परिवर्तनका लागि १० वर्षे गाउँ शिक्षा योजना निमार्ण कार्य अगाडी बढाईने छ ।	वर्ष	५							गाउँपालिका
			५०००	१०००	१०००	१०००	१०००	१०००	
जम्मा			६७०००	१९०००	१२०००	१२०००	१२०००	१२०००	

५.२.६ अपेक्षित उपलब्धि तथा नतिजा खाका

तालिका नं. ५.४ — नतिजा खाका

सूचक	इकाई	आधाररेखा (आ.व. ०८०/८१ सम्मको अवस्था)	लक्ष्य (५ वर्ष)	
			०८१/०८२ देखि ०८२/०८३ (२ वर्ष)	२०८३/०८४- देखि २०८५/०८६ (३ वर्ष)
प्राथमिक तहमा (१ देखि ५ कक्षामा) खुद भर्ना दर	प्रतिशत	८८%	९०%	९५%
प्रारम्भिक बाल कक्षामा अध्ययनरत ४-५ वर्ष सम्मका बालबालिका	प्रतिशत	४८%	७५%	८५%
आधारभुत तह (१ देखि ८ कक्षामा) खुद भर्ना दर	प्रतिशत	७८%	८६%	९०%
माध्यमिक तह (९ देखि १२ कक्षामा) खुद भर्ना दर	प्रतिशत	९५%	१००%	१००%
कक्षा १० को उतिर्ण दर	प्रतिशत	७४%	८२%	९५%
कक्षा १२ को उतिर्ण दर	प्रतिशत	०	०	०
कक्षा ८ सिकाई उपलब्धी दर	प्रतिशत	८१%	९२%	९५%
कक्षा १० को सिकाई उपलब्धी दर	प्रतिशत	७०%	७५%	८०%
कक्षा १२ को सिकाई उपलब्धी दर	प्रतिशत			
कक्षा ८ को निरन्तरता दर	प्रतिशत	१००%	१००%	१००%
कक्षा १० को निरन्तरता दर	प्रतिशत	९८%	९८%	१००%
कक्षा १२ को निरन्तरता दर	प्रतिशत	०	०	०
स्नातक तहको निरन्तरता दर	प्रतिशत			
१५ देखि ४९ वर्ष उमेर समूहका महिलाको साक्षरता दर	प्रतिशत	४०%	५०%	६५%
१५ देखि २४ वर्ष उमेर समूहका महिलाको साक्षरता दर	प्रतिशत	६५%	७०%	८०%
१५ देखि २४ वर्ष उमेर समूहका पुरुषको साक्षरता दर	प्रतिशत	६२%	८२%	९२%
बालमैत्री सिकाइ विधि अवलम्बल गर्ने विद्यालय	प्रतिशत	७६%	८६%	१००%

हिमाली गाउँपालिकाको प्रथम आवधिक विकास योजना (आ.व. २०८१/०८२-२०८५/०८६)

सूचक	इकाई	आधाररेखा (आ.व. ०८०/८१ सम्मको अवस्था)	लक्ष्य (५ वर्ष)	
			०८१/०८२ देखि ०८२/०८३ (२ वर्ष)	२०८३/०८४- देखि २०८५/०८६ (३ वर्ष)
वालमैत्री आधारभूत पूर्वाधार र सुविधा (भवन, खेलकुद मैदान, घेरावार, फर्निचर) उपलब्ध	विद्यालय	७२%	८५%	९०%
पक्की शौचालय भएका विद्यालय	संख्या	७३%	८०%	८५%
महिला मैत्री शौचालय भएका विद्यालय	संख्या	२%	५%	१०%
अपाङ्ग मैत्री शौचालय भएका विद्यालय	संख्या	०	५%	१०%
बाल मैत्री भैतिक संरचना भएका विद्यालय	संख्या	१००%	१००%	१००%
अपाङ्ग मैत्री भैतिक संरचना भएका विद्यालय	संख्या	०	५%	१०%
शुद्धिकरण सहितको खानेपानी भएका विद्यालय	संख्या	१०%	१५%	२०%
छात्रवृत्ती पाउने विद्यार्थी संख्या	संख्या	२०४२	२१००	२२००
वालक्लव गठन भएका विद्यालय	संख्या	१७	२५	२५
शिक्षक विद्यार्थी अनुपात (आधारभूत)	संख्या	१:५०	१:४०	१:४०
शिक्षक विद्यार्थी अनुपात माध्यमिक	संख्या	१:६५	१:६०	१:५०
महिला शिक्षकको अनुपात	संख्या	१:७५	१:७५	१:६०
व्यवस्थित विज्ञान र कम्प्युटर प्रयोगशाला भएका	विद्यालय	५	१०	१२
प्राविधिक विद्यालय	संख्या	०	०	१
उच्च शिक्षा क्याम्पस	संख्या	०	१	१
माध्यमिक तहको कक्षा छोडने दर	प्रतिशत	३%	१%	०
स्नातक तहको कक्षा छोडने दर	प्रतिशत	०	०	०
QAA प्रमाण पत्र प्राप्त कलेज	संख्या			

स्रोत: गाउँपालिकाको प्रोफाइल २०८० तथा सिविएस २०७८

५.२.७ अनुमान तथा जोखिम पक्ष

विद्यालय व्यवस्थापन र गुणस्तर सुधारकालागि आर्थिक तथा प्राविधिक पक्ष बलियो रहेको हुनेछ । विषयगत जनशक्ति व्यावस्थापन पूर्ण भएको हुनेछ । साथै जोखिम पक्ष स्रोत र साधनको अभाव, सहयोगी तथा साझेदार संघ संस्थाको अभाव, प्रविधिको अभाव निर्माण समाग्रिको अपर्याप्तता तथा अभाव, प्रविधियुक्त पाठ्यक्रम र पाठ्यपुस्तकको अभाव आदि ।

५.३ खानेपानी तथा सरसफाई

५.३.१ पृष्ठभूमि

वर्तमान अवस्थामा नेपालका ८९ प्रतिशत मानिसहरूले आधारभूत स्तरको र २१ सुधारिएको (उच्च तथा मध्यम स्तरको) खानेपानी सेवा प्राप्त गरीरहेका छन् भने ९९ प्रतिशत घरपरिवारले आधारभूत स्तरको सरसफाई सेवाको उपभोग गरीरहेको अवस्था छ । स्वास्थ्य र सरसफाई मानव सभ्यताको एक प्रमुख सूचक हो । र सुरक्षित खानेपानी तथा आधारभूत स्तरको सरसफाईको पहुँच बृद्धि सँगै समग्रमा नेपालीको सरदर आयुमा बृद्धि गर्न, बाल मृत्युदरलाई कम गर्न सहयोग पुगेको छ भने नागरिकको समग्र स्वास्थ्य स्थितिमा सुधार भई उत्पादनशील समयमा बृद्धि तथा बालबालिकाको विद्यालयमा उपस्थिति दर र सर्वसाधारण नागरीकको सामाजिक रहन सहनमा सुधार गर्न योगदान पुगेको छ ।

५.३.२ समस्या तथा चुनौती

मानव वस्तीको विकास र विस्तार सँगै मानवीय कृयाकलापका कारण सिर्जित हुन गएको फोहोरमैलाको व्यवस्थापन स्थल र प्रविधिको प्रयोग गर्न नसकिएका कारण बस्ती, नदी नाला, जलाशय तथा वातावरण प्रदूषित हुने क्रम बढ्दै गएको छ । अझै केहि पारिवारिक शौचालय नवनेको, सरसफाइ र शौचालयको प्रयोगमा कमि रहेको, सबै विद्यालयमा बालबालिका कालागि अलग अलग र पर्याप्त मात्रामा शौचालयको व्यवस्था हुन नसकेको, विद्यालयमा चेन्जिङ कक्षको व्यवस्था हुन नसकेको, सार्वजनिक स्थलमा पर्याप्त शौचालयको व्यवस्था हुन नसकेको जस्ता समस्या तथा आभाव कायमनै रहि रहेको छ ।

नेपालको संबिधानले मौलिक हकको रूपमा स्थापित गरेको खानेपानी तथा सरसफाईको अधिकार अनुरूप पालिकाबासिलाई शुद्ध र सुरक्षित खानेपानी उपलब्ध गराउन सकेको छैन दिन प्रति दिन गएका खानेपानी मुहान तथा श्रोतहरूलाई पहिलेकै अवस्थामा ल्याउन, सरसफाईका संरचनालाई जलवायु परिवर्तन अनुकूल र वातावरण र विपद् व्यवस्थापन मैत्री बनाउन, बालबालिकाहरूमा शुद्ध खानेपानी र सरसफाई सम्बन्धी चेतना अभिवृद्धि गर्न सकेको छैन ।

ढललाई नदीमा मिसाउने अभ्यासले नदी प्रदूषणमा वृद्धि भएको छ । जाडोको समयमा अत्यधिक चिसोको कारण व्यक्तिगत सरसफाईलाई व्यवस्थित गर्ने, प्लास्टिकको अधिक उपयोग नियन्त्रण गर्ने, जलवायु परिवर्तनको असर कम गर्ने र जाडो याममा पानी जम्ने समस्याले स्वच्छ खानेपानी सुविधामा उपलब्ध गराउने कार्य चुनौतीका रूपमा रहेको छ ।

५.३.३ संभावना तथा अवसर

गाउँपालिकाले सार्वजनिक क्षेत्रमा स्वच्छता अभिवृद्धि गर्न आवश्यकता अनुसार शौचालयको निर्माण तथा व्यवस्थापन गर्ने नीति लिएको छ । खानेपानीको श्रोत पर्याप्त रहेको यस क्षेत्रमा खानेपानीको श्रोतका रूपमा मुल, हिमताल तथा खोलाहरू रहेको कारण खानेपानीको लागि स्रोतको कमी छैन ।

वर्तमान व्यवस्था बमोजिम टोल बस्ती स्तर बाट योजना तर्जुमा गर्ने प्रकृया र पद्धतीको विकास, नगरपालिकाको सेवा प्रवाह इकाईका रूपमा स्थापित वडा कार्यालय र तीनका सहयोगीको स्थापित हुँदै गएका टोल सङ्गठन र सामुदायिक संघ संस्थाको कृयाशिलता, जीवनशैलीमा आएको परिवर्तन, चेतनाको सकारात्मक अभिवृद्धि, प्रविधिको विकास र विस्तार, नगरपालिकाको अधिकार सहितको नेत्रीत्व, निजी क्षेत्र साथै समुदायको सहयोग र सहभागितामा क्रमिक बृद्धि, संघीय तथा प्रदेश सरकार लगायत विकास साझेदारको सहयोग र चासो यस क्षेत्रका संभावना र अवसरको रूपमा रहेका छन् ।

५.३.४ उपक्षेत्रगत लक्ष्य, उद्देश्य, रणनीति, कार्यक्रम तथा आयोजना

लक्ष्य

शुद्ध खाने पानिको व्यावस्थापन गर्ने र सरसफाईमा नियमितता गर्ने

उद्देश्य

- स्वच्छ खानेपानीमा सबैको पहुँच कायम गर्नु,
- सरसफाईजन्य आनिवानीमा गुणात्मक सुधार गर्नु ।

रणनीति	कार्यनीति
उद्देश्य १ स्वच्छ खानेपानीमा सबैको पहुँच कायम गर्नु,	
१. एक घर एक धारा कार्यक्रममार्फत स्वच्छ खानेपानीमा सबैको पहुँच कायम गर्ने ।	१.१ सबै खानेपानी आयोजनाको गुणस्तर परीक्षणर सुधार कार्यलाई नियमित गरीनेछ । १.२ स्वच्छ खानेपानीको सुविधा नपुगेका घरपरिवारमा सुविधा उपलब्ध गराइनेछ । १.३ खानेपानीको श्रोतको पहिचान, संरक्षण र सफाईलाई समुदाय तथा उपभोक्ता सँग सहकार्य गरीनेछ । १.४ खानेपानी आयोजनालाई समुदायमा हस्तान्तरण पश्चात दिगो तुल्याउन सम्बन्धित उपभोक्ता समिति भित्रका व्यक्तिलाई मर्मत संभार कार्यकर्ताको तालिम तथा आवश्यक उपकरण उपलब्ध गराइनेछ । १.५ स्वच्छ खानेपानीको सुविधा विस्तार गर्न अन्तर सरकार, निजी क्षेत्र र गैसससँग सहकार्य गरीनेछ ।
उद्देश्य २ सरसफाई जन्य आनि वानीमा गुणात्मक सुधार गर्नु ।	
२. नेपाल सरकार, प्रदेश सरकार, समुदायर गैसससँगको साझेदारीमा सरसफाइको	२.१ प्लास्टिक जन्य फोहोर व्यवस्थापन र प्लास्टिक उपयोग कम गर्न उपभोक्ता सचेतना अभियान सञ्चालन सहित फाइबर झोला निर्माण र उपयोगलाई प्रोत्साहन गरीनेछ । २.२ गाउँपालिका, युवा क्लव र महिला समूहको सहकार्यमा प्लास्टिक उपयोग कम गर्ने अभियान चलाइनेछ । २.३ ढल खोलामा मिसाउने अभ्यासलाई निषेध गरी यस खालको अभ्यास रहेका घरपरिवारमा सेफिट्ट्याडक निर्माणलाई सहयोग उपलब्ध गराइनेछ ।

हिमाली गाउँपालिकाको प्रथम आवधिक विकास योजना (आ.व. २०८१/०८२-२०८५/०८६)

रणनीति	कार्यनीति
अभ्यासलाई दिगो तुल्याउने ।	२.४ धर्मगुरु, बालक्लब, महिला समूह र गुम्बा सँग वातावरण संरक्षण र प्लास्टिक उपयोग निरुत्साहन गर्न अन्तरकृया तथा सहकार्य गरीनेछ । २.५ सरसफाईको क्षेत्रमा कार्य गरीरहेका गैसस अन्तर सरकार साझेदारी तथा सहकार्य विस्तार गरीनेछ ।

५.३.५ प्रमुख कार्यक्रम

तालिका नं. ५.५ – योजना तथा बजेट

कार्यक्रम तथा आयोजना	एकाई	कुल लक्ष्य	कुल लागत (रु. हजारमा)	पहिलो वर्ष (२०८१/०८२)	दोश्रो वर्ष (२०८२/०८३)	तेस्रो वर्ष (२०८३/०८४)	चौथो वर्ष (२०८४/०८५)	पाचौं वर्ष (२०८५/०८६)	जिम्मेवारी
प्रारम्भिक चरणमा फोहोर मैला व्यवस्थापनको लागि प्रत्येक वडा टोल-टोलमा टोल सुधार समिति मार्फत पुर्ण सरसफाई अभियानको थालनी गरीन	टोल संख्या	७	१००००	२०००	२०००	२०००	२०००	२०००	गाउँपालिका
जलाधार, झरना आदीको संरक्षण तथा भु-संरक्षणमा जोड दिईने छ	संख्या	७	५०००	१०००	१०००	१०००	१०००	१०००	सङ्घ सरकार
बुढीनन्दा आ.वि. शौचालय निर्माण हिमाली-२ नातीखोला	धारा संख्या	१	१०००	१०००	०	०	०	०	गाउँपालिका
वडा स्तरिय याजनाहरु									
युना खानेपानी निर्माण योजना वडा नं ३ युना	धारा संख्या	20	५०००	५०००	०	०	०	०	प्रदेश सरकार
गंरी खानेपानी निर्माण योजना वडा नं ३	धारा संख्या	25	५०००	५०००	०	०	०	०	प्रदेश सरकार
ग्याम्चु खानेपानी निर्माण योजना वडा नं ५	धारा संख्या	50	१५०००	३०००	3000	3000	3000	3000	प्रदेश सरकार
रौज हुँदै नदापाटा सम्म खानेपानी निर्माण वडा नं ५ नदापाटा	धारा संख्या	50	१५०००	3000	3000	3000	3000	3000	सङ्घ सरकार र गाउँपालिका
धुलाचौर लिफ्ट खानेपानी निर्माण योजना वडा नं ६	धारा संख्या	25	१००००	२०००	२०००	२०००	२०००	२०००	गाउँपालिका
झिनी खानेपानी निर्माण योजना वडा नं ६	धारा संख्या	25	१००००	२०००	२०००	२०००	२०००	२०००	गाउँपालिका
जनता मा.वि.खानेपानी निर्माण योजना वडा नं ७	धारा संख्या	25	१००००	२०००	२०००	२०००	२०००	२०००	प्रदेश सरकार
जम्मा			८६०००	२६०००	१५०००	१५०००	१५०००	१५०००	

५.३.६ अपेक्षित उपलब्धि तथा नतिजा खाका

तालिका नं. ५.६ — नतिजा खाका

सूचक	इकाई	आधाररेखा (आ.व. ०८०/८१ सम्मको अवस्था)	लक्ष्य (५ वर्ष)	
			०८१/०८२ देखि ०८२/०८३ (२ वर्ष)	२०८३/०८४- देखि २०८५/०८६ (३ वर्ष)
संरक्षित पानी मुहान क्षेत्र	हेक्टर	३५	४०	५०
संरक्षित खेतबारीको क्षेत्रफल	हेक्टर	२०	४०	४०
प्रयोग गरीएको जलस्रोतसँग कुल जलस्रोतको अनुपात				
पुनस्थापित क्षतिग्रस्त भूमिको क्षेत्रफल	हेक्टर			
नदी नियन्त्रण र उकासबाट संरक्षित जमीन	हेक्टर	१०	१०	१०
नदी नियन्त्रण लम्बाई	किमी	५	८	१०
स्पर तथा बाँध, चेकड्याम	किमी	५	८	१०
संरक्षित भू-क्षय र बाढी संवेदनशील क्षेत्र	हेक्टर	५०	३०	२०
संरक्षित र व्यवस्थित तालतलैया र सिमसार क्षेत्र	हेक्टर	०	०	०
वायोइन्जिनियरिङ प्रविधि प्रयोग संरचनाको लम्बाई	किमी	०	०	१०
व्यवस्थित संरक्षण तथा Ridge पोखरी	संख्या	०	०	०

५.३.७ अनुमान तथा जोखिम पक्ष

स्थानीय ऐन कानूनको समेत व्यवस्था भई खानेपानी तथा सरसफाईका कार्यमा संघीय, प्रदेश सरकार, विकास साझेदारको सहयोग र समन्वयमा विस्तार भएको हुनेछ । स्थानीयबासिमा स्वास्थ्य र सरसफाईका बारेमा पूर्ण सचेतनाको विकास भएको साथै प्राकृतिक प्रकोपको प्रभाव न्यून भएको हुनेछ । त्यसै गरी जोखिम पक्ष उपयुक्त स्थानमा जग्गा जमिनको अभाव, स्रोत साधनको अभाव र अपर्याप्तता, सहयोगी तथा साझेदार संघ संस्थाको अभाव, प्रविधि तथा उपकरणको अभाव, निर्माण समाग्रिको अपर्याप्तता तथा अभाव जोखिम पक्ष हुनसक्ने छन् ।

५.४ महिला, बालबालिका तथा लक्षित वर्ग

५.४.१ पृष्ठभूमि

लैङ्गिक समानता तथा महिला सशक्तिकरण, बालमैत्री स्थानीय शासनको माध्यम बाट बाल अधिकार संरक्षण र सम्बर्धन साथै लक्षित वर्गको सामाजिक समावेशीकरण र सशक्तिकरण आजका मूख्या सवालहरूको रूपमा रहेका छन् । नेपालको वर्तमान संविधानले महिलालाई लैङ्गिक भेदभाव विना समान वंशीय हक, सुरक्षित मतृत्व र प्रजनन स्वास्थ्य सम्बन्धी हक, राज्यका सबै निकायमा समानुपातिक र समावेशीताका आधारमा सहभागि हुने हक लाई मौलिक हकको रूपमा स्थापित गरेको अवस्था छ ।

राष्ट्रिय जनगणना २०७८ अनुसार यस गाँउपालीकाको जम्मा जनसंख्या १०,३०९ रहेको छ । जसमध्ये महिला जनसंख्या ५२१४ (५०.५ प्रतिशत) र पुरुष जनसंख्या ५०९५ (४९.४ प्रतिशत) रहेको छ । यसरी हेर्दा पुरुष भन्दा महिलाको जनसंख्या १.२ प्रतिशतले बढी छ । यसैगरी लैङ्गिक अनुपात लैङ्गिक अनुपात ९७.७२ पुरुष प्रति १०० महिला रहेको छ यसै गरी बालबालिका, अपाङ्गता भएका व्यक्ति, जेष्ठ नागरिकहरु राज्यबाट प्रत्याभुत गरेका सेवा सुविधाहरुमा न्युन सहभागिता रहेको अवस्था छ । यस पालिकामा अझै पनि छुवाछुत प्रथाको अन्त्य हुन सकेको छैन भने जाती जाती बिचको विभेद सामान्यताय कायमनै रहेको अवस्था छ । सबै जातजाती भित्र महिला र बालबालिका प्रतिको हेराई र व्यवहारमा अझै पनि विभेद कायमै रहेको पाईन्छ । सबै वर्ग तथा समुदायको सामाजिक न्याय, समानता, मानवअधिकार सहित सर्वाङ्गण विकास गर्ने लक्ष्य तथा उद्देश्यका साथ लैङ्गिक समानता तथा समावेशीकरणलाई यस योजनाले समेट्नेछ ।

५.४.२ समस्या तथा चुनौती

महिला, बालबालिका तथा लक्षित वर्ग अन्तरगत यस पालिकामा महिला तथा बालबालिका माथि हुने व्यवहारगत विभेद हट्न नसक्नु, पित्रृसत्तात्मक सोच लगायत अशिक्षा, हानिकारक अभ्यास, लैङ्गिक विभेद तथा हिंसालाई प्रश्रय र वढावा दिने सामाजिक संरचना, सोच, मूल्य र मान्यता, प्रथा तथा परम्परा केहि हद सम्म कायमनै रहनु, सबै बालबालिकाको गुणस्तरीय शिक्षा र स्वास्थ्यमा पहुँच नहुनु, बाल सहभागितको विषय ओझेलमा रहनु, विभिन्न सङ्गठित तथा असङ्गठित क्षेत्रमा श्रमिक बालबालिका रहनु,

जेष्ठ नागरिककालागि पर्याप्त सुविधा सहितका आवश्यक दिवा सेवा केन्द्र तथा क्लव, आश्रमको व्यवस्थापन गर्न चुनौती रहेका छन् भने ऐन कानूनले निर्दिष्ट गरेका अपाङ्गमैत्री संरचना निर्माण गर्ने, स्रोत र साधनको समयोचित व्यवस्थापन गर्ने, आवश्यकताका आधारमा सेवा सुविधा र अपाङ्गताको सहायताका लागि निर्मित प्रविधि युक्त उपकरणको व्यवस्था गर्ने विपन्न लक्षित वर्गलाई सामाजिक सम्मान र सहभागिताका साथ विकासको मूलधारमा समेट्नेजस्ता आधारभूत कार्य समेत यस पालिकाकालागि चुनौतीको रुपमा रहेका छन् ।

५.४.३ संभावना तथा अवसर

बदलिदो विश्व परिवेश र नेपालमा भएको सामाजिक, आर्थिक तथा सांस्कृतिक रुपान्तरण सँगै लैङ्गिकमैत्री संविधान र संघीय तथा प्रदेश सरकार जस्तै स्थानीय तहले समेत लैङ्गिकमैत्री स्थानीय ऐन कानूनहरू निर्माण गर्ने कार्यको प्रारम्भ हुन राज्यको तीनै तहमा महिलाहरूको सहभागिता उत्साहजनक हुँदै जानु, गाँउपालिकामा महिला बालबालिका सम्बन्धि काम गर्न कर्मचारीको व्यवस्था रहनु, पालिका स्तरमा लैङ्गिक निवारण कोष संचालनमा रहनु, महिला मैत्री नीति तथा कार्यक्रमले प्राथमिकता पाउनु यस गाँउपालिकाका लागि संभावना र अवसर रहेका छन् ।

गाँउपालिका क्षेत्रमा बसोबास गर्ने अपाङ्गता भएका व्यक्तिहरूको बर्गिकरणका आधारमा परिचय पत्रको व्यवस्था, सेवा सुविधाको प्रवाह, सीप विकास तालिम, सहयोगी सामाग्रिको वितरण लगायत सम्पूर्ण लक्षित वर्ग तथा समुदायलाई

समाज विकासको मूलधारमा ल्याउने गरी गाँउरपालिका क्षेत्र भित्र कार्यक्रमहरू सञ्चालनमा रहनु यस क्षेत्रका सम्भावना र अवसरको रूपमा रहेका छन्।

५.४.४ उपक्षेत्रगत लक्ष्य, उद्देश्य, रणनीति, कार्यक्रम तथा आयोजना

लक्ष्य

पछाडि परेका वर्गहरूलाई मुल प्रभाविकरणमा ल्याउने

उद्देश्य

- लक्षित वर्गको क्षमता विकास गर्नु,
- लक्षित वर्गको आत्मनिर्भरता अभिवृद्धि गर्नु,
- विभेदमुक्त गाउँपालिकाका रूपमा परिचित गराउनु ।

रणनीति	कार्यनीति
उद्देश्य १ लक्षित वर्गको क्षमता विकास गर्नु	
१. दलित, महिला, अपाङ्गता भएका व्यक्ति, जेष्ठ नागरिक र बालबालिका लागि क्षमता विकास र अर्थपूर्ण सहभागिताका अवसर उपलब्ध गराउने ।	१.१ दलित, महिला, आदिवासी जनजाति, अपाङ्गता भएका व्यक्ति, जेष्ठ नागरिक र बालबालिकाको छुट्टाछुट्टै संजाल गठन र परिचालन गरीनेछ । १.२ दलित, महिला, आदिवासी जनजाति, अपाङ्गता भएका व्यक्ति, जेष्ठ नागरिक र बालबालिकाको लागि अधिकार सम्बन्धी सचेतना अभिवृद्धि र क्षमता विकासका अवसरहरू उपलब्ध गराइनेछ । १.३ स्थानीय समिति तथा संयन्त्रमा लक्षित वर्गको अर्थपूर्ण सहभागिता वृद्धि गर्दै लगिनेछ । १.४ लक्षित वर्गको क्षेत्रमा अन्तरसरकार तथा गैसससँगको साझेदारीमा वृद्धि गरीनेछ ।
उद्देश्य २ लक्षित वर्गको आत्मनिर्भरता अभिवृद्धि गर्नु,	
२. सीप तथा दक्षता विकास र रोजगारीका अवसरमा वृद्धि गरी लक्षित वर्गका लागि आत्मनिर्भरताका अवसर सिर्जना गर्ने ।	२.१ अपाङ्गता भएका व्यक्तिका लागि तालिम तथा स्वरोजगारीमा सहयोग उपलब्ध गराइनेछ । २.२ दलित, महिला, आदिवासी जनजाति, अपाङ्गता भएका व्यक्तिका लागि लोकसेवा तथा शिक्षक सेवा परीक्षा तयारी कक्षा सञ्चालन गरीनेछ । २.३ पेशा तथा रोजगारीमा संलग्न महिला तथा दलितका लागि पेशागत सीप स्तरोन्नति तथा प्रविधि हस्तातरणको व्यवस्था गरीनेछ । २.४ महिला तथा अपाङ्गता भएका व्यक्तिको स्वरोजगारीको क्षेत्र पहिचान गर्न सर्वेक्षण गरी सोही आधारमा सीप विकास तथा व्यवसाय सञ्चालन एवम् स्तरोन्नतिको लागि प्रोत्साहित गरीनेछ ।

हिमाली गाउँपालिकाको प्रथम आवधिक विकास योजना (आ.व. २०८१/०८२-२०८५/०८६)

रणनीति	कार्यनीति
उद्देश्य ३ विभेदमुक्त गाउँपालिकाका रूपमा परिचित गराउनु	
३. बालमैत्री, अपाङ्गमैत्री तथा जेष्ठ नागरिकमैत्री र विभेदमुक्त गाउँपालिकाका रूपमा परिचित गराउनु ।	३.१ गुम्बा र सामुदायिक भवनमा जेष्ठ नागरिक दिवा सेवा केन्द्रका रूपमा रुपान्तरण गरी अध्यात्म, मनोरञ्जन तथा स्वास्थ्य परीक्षण केन्द्रका रूपमा तयार गरीनेछ । ३.२ बालमैत्री स्थानीय शासन कार्यान्वयनका आधारहरू तयार गरी बालमैत्री गाउँपालिका घोषणा गरीनेछ । ३.३ सामाजिक असमानता तथा विभेद न्यूनीकरणका लागि सामुदायिक संस्था, टोल विकास संस्था, महिला समूह तथा बाल क्लवमार्फत सचेतना वृद्धि गरीनेछ ।

५.४.५ प्रमुख कार्यक्रम

तालिका नं. ५.७ – योजना तथा बजेट

कार्यक्रम तथा आयोजना	एकाई	कुल लक्ष्य	कुल लागत	पहिलो वर्ष (२०८१/०८२)	दोश्रो वर्ष (२०८२/०८३)	तेश्रो वर्ष (२०८३/०८४)	चौथो वर्ष (२०८४/०८५)	पाचौ वर्ष (२०८५/०८६)	जिम्मेवारी निकाय
महिला विकास कार्यक्रम	वर्ष	५	५०००	१०००	१०००	१०००	१०००	१०००	प्रदेश सरकार
बालबालिका विकास कार्यक्रम	वर्ष	५	५०००	१०००	१०००	१०००	१०००	१०००	गाउँपालिका
अपाङ्गता भएका व्यक्ति हित प्रवर्द्धन कार्यक्रम	वर्ष	५	१५००	३००	३००	३००	३००	३००	गाउँपालिका
गाउँपालिका भित्रका ५५ वर्ष भन्दा माथिका एकल पुरुषलाई गाउँपालिकाको तर्फ बाट सामाजिक सुरक्षा भत्ता दिने व्यवस्था मिलाईने छ	वर्ष	५	५०००	१०००	१०००	१०००	१०००	१०००	गाउँपालिका
दलित वर्ग उत्थान कार्यक्रम	वर्ष	५	१५००	३००	३००	३००	३००	३००	प्रदेश सरकार
महिला, बालबालिका तथा समावेशीकरण सालबसाली कार्यक्रम	वर्ष	५	१५००	३००	३००	३००	३००	३००	गाउँपालिका
गाउँपालिका भित्रका ६५ वर्ष भन्दा माथि र ६८ वर्ष भन्दा तलका जेष्ठ नागरिकहरू र (ग) र (घ) वर्गका सम्पूर्ण अपाङ्गता भएका व्यक्तिहरूलाई गाउँपालिकाले दिदै आएको सामाजिक सुरक्षा भत्ता कार्यक्रममा ५० प्रतिशतका दरले वृद्धि गर्ने गरी आगामि बजेटमा व्यवस्था गरीने छ ।	वर्ष	५	१५०००	३०००	३०००	३०००	३०००	३०००	प्रदेश सरकार
वडास्तरीय योजनाहरू									
प्रत्येक विषयत सरकारि कार्यउलयहरूमा, वडा कार्यालयहरूमा अपाङ्ग मैत्री सार्वजनिक शौचालयहरू बनाईने छ	वर्ष	५	१५००	३००	३००	३००	३००	३००	नेपाल सरकार
जम्मा			३६०००	७२००	७२००	७२००	७२००	७२००	

५.४.६ अपेक्षित उपलब्धि तथा नतिजा खाका

तालिका नं. ५.८ — नतिजा खाका

सूचक	इकाई	आधारेखा (आ.व. ०८०/८१ सम्मको अवस्था)	लक्ष्य (५ वर्ष)	
			०८१/०८२ देखि ०८२/०८३ (२ वर्ष)	२०८३/०८४- २०८५/०८६ (३ वर्ष)
महिला साक्षरता दर	प्रतिशतमा	५७.९	७५.९	८५.०
अपागंता भएका महिलाको संख्या	प्रतिशतमा	४.१	२.	०.१
जन्मदर्ता नभएका बालबालिकाको संख्या	प्रतिशतमा	५.६	२.६	०.०
महिला हिंसाका घटना	प्रतिशतमा	०.०४	०.०२	०.०१
महिला उद्यमिको संख्या	जना	३५	४२	४८

स्रोत: सिबिएस २०७८ र गाउँपालिकाको प्रोफाइल २०८०

५.४.७ अनुमान तथा जोखिम पक्ष

स्थानीय ऐन कानूनको निर्माण र कार्यान्वयनमा नगरपालिका, प्रदेश सरकार र संघीय सरकारको समन्वय स्थापित भएको हुनेछ । सामाजिक सचेतना बृद्धिका साथ सामाजिक न्याय र समानताका पक्षमा वकालत तथा पैरवी र कृयाशिलतामा अभिवृद्धिका साथ चेतानको स्तर उच्च भएको हुनेछ । भने जोखिम पक्ष वद्यमान ऐन कानून स्रोत साधनको अभाव तथा अपर्याप्तता, सहयोगी तथा साझेदार संघ संस्थाको अभाव, प्रविधि तथा उपकरणको अभाव जस्ता जोखिम पक्ष हुन सक्छन्

५.५ युवा तथा खेलकुद

५.५.१ पृष्ठभूमि

युवा उत्पादन क्षमता र श्रम शक्तिको प्रमुख आधार हुन् । कुनै पनि प्रकारको राजनीतिक, आर्थिक, सामाजिक, सांस्कृतिक परिवर्तन युवा शक्तिलाई अलग गरेर सम्भव छैन र रहदैन पनि । वर्तमान संबिधानले नेपालको विकासमा युवा सहभागिता अभिवृद्धि गर्दै राजनीतिक, आर्थिक, सामाजिक, सांस्कृतिक अधिकारको पूर्ण उपयोग गर्ने वातावरण तयार गरी युवाको सर्वाङ्गीण विकास, सशक्तीकरण र युवा उद्यमशीलताका लागि शिक्षा, स्वास्थ्य, रोजगारी लगायतका

क्षेत्रमा विशेष अवसर प्रदान गर्नु पर्ने व्यवस्था गरेको छ । नेपालमा १६ देखि ४० वर्ष उमेरका युवाहरू (कुल जनसङ्ख्याको ४०.३५ प्रतिशत) रहेका छन् ।

५.५.२ समस्या तथा चुनौती

यस क्षेत्रमा स्तरीय खेल मैदान लगायतका पूर्वाधार, खेल सामग्री र कवर्डहलको कमी रहेको छ । खेलको प्रसिक्षणको कमी रहेको यस क्षेत्रमा खेलमा व्यावसायिकताको समेत कमी रहेको छ । खेलाडीका लागि प्रोत्साहनको कमी रहेको छ । युवाका लागि सीप विकास तथा दिगो रोजगारीका अवसरको कमी रहेको छ । खेलका लागि उचाइको हावापानी हुनु, युवा पलायन बढ्नु तथा युवाका लागि मौसमी रोजगारी उपलब्ध हुने गरेका खेल गतिविधिमा निरन्तरता प्रदान गर्ने कार्य चुनौतीपूर्ण हुने गरेको छ ।

५.५.३ संभावना तथा अवसर

युवा विकास र सशक्तिकरणका लागि संविधानमार्फत व्यवस्था गरीनु, गाँउपालिका स्तरमा युवा विकास संग सम्बन्धित विभिन्न संरचना निर्माण विकास हुँदै जानु, युवा विकासमा राजनैतिक ईच्छाशक्तिको विकास हुँदै जानु, राज्यका तीनै तहमा साथै यस पालिकामा समेत युवाको प्रतिनिधित्व बलियो बन्दै जानु, सूचना प्रविधिको विकासले युवाहरूलाई आर्थिक विकासको मूल प्रवाहमा समेट्दै लानु, प्राकृतिक श्रोत र सम्पदाको धनी पालिका भएका कारण पालिका भित्रै रोजगारी श्रृजनाका लागि विभिन्न अवसरको खोजि, विकास र विस्तारमा सिंगो गाँउपालिका कृयाशिल रहनु ।

स्थानीय सरकारको हैसियतमा स्थानीय तहलाई खेलकुदको क्षेत्रको विकासका लागि आधारभूत जगको रूपमा जिम्मवार बनाईनु, शारीरिक व्यायाम लगायत खेलकुदका क्षेत्रमा आम नागरिकको चासो बढ्दै जानु, गाँउपालिकाले खेलकुदको विकास र व्यवस्थापनमा आफ्नो नीति, योजना तथा कार्यक्रम बजेट व्यवस्थापन सहित कार्यान्वयनमा ल्याउनु, यस गाँउपालिकाका अधिकांस युवाहरू मर्यादित, अनुसासित र स्वस्थ जीवनको विकास गर्न अग्रसर रहनु यस क्षेत्रका संभावना र अवसरहरू रहेका छन् ।

५.५.४ उपक्षेत्रगत लक्ष्य, उद्देश्य, रणनीति, कार्यक्रम तथा आयोजना

लक्ष्य

युवामा आत्मनिर्भरता र खेलकुदमा व्यावसायिकता अभिवृद्धि गर्ने ।

उद्देश्य

- खेल क्षेत्रको पूर्वाधार र खेलाडीको क्षमतामा वृद्धि गर्नु,
- युवा रोजगारीका अवसर वृद्धि गर्नु ।

रणनीति	कार्यनीति
उद्देश्य १ खेल क्षेत्रको पूर्वाधार र खेलाडीको क्षमतामा वृद्धि गर्नु,	
१. खेल क्षेत्रको विकासका लागि पूर्वाधार निर्माण गरी खेलाडीको प्रतिस्पर्धी क्षमता विकासका अवसर उपलब्ध गराउने ।	१.१ भलिबल खेलको उच्चस्तरीय प्रशिक्षणको व्यवस्था गरीनेछ । १.२ खेल मैदानको स्तरोन्नतिगरी खेल प्रशिक्षणमा नियमितता र सहज पहुँचको व्यवस्था मिलाइनेछ । १.३ खेलाडीका लागि खेल सामग्री, खेलाडी प्रोत्साहन तथा सम्मानलाई नियमित गरीनेछ । १.४ खेल क्षेत्रको विकासमा अन्तरसरकार तथा गैसससँगको साझेदारीमा वृद्धि गरीनेछ ।
उद्देश्य २ युवा रोजगारीका अवसर वृद्धि गर्नु	
२. सीप तथा दक्षता विकास र रोजगारीका अवसरमा वृद्धि गरी लक्षित वर्गको आत्मनिर्भरताका अवसर सिर्जना गर्ने ।	२.१ युवा उत्प्रेरणाका लागि सफल युवा तथा मोटिभेसनल स्पिकरद्वारा मोटिभेसनल कार्यशालाको आयोजना गराइनेछ । २.२ युवा रोजगारीका लागि पलम्बर, रक क्लाइम्बिङ, कुक र गाइड तालिमका अवसर उपलब्ध गराइनेछ । २.३ पेशा तथा रोजगारीमा संलग्न युवाकका लागि पेशागत सीप स्तरोन्नति तथा प्रविधि हस्तातरणको व्यवस्था गरीनेछ ।

५.५.५ प्रमुख कार्यक्रम

तालिका नं. ५.९ – योजना तथा बजेट

कार्यक्रम तथा आयोजना	एका ई	कुल लक्ष्य	कुल लागत रु हजारमा	पहिलो बर्ष (२०८१/०८२)	दोश्रो बर्ष (२०८२/०८३)	तेस्रो बर्ष (२०८३/०८४)	चौथो बर्ष (२०८४/०८५)	पाचौ बर्ष (२०८५/०८६)	जिम्मेवारी
बढीनन्दा आ.वि. फिल्ड निर्माण हिमाली	संख्या	१	१०००	२००	२००	२००	२००	२००	गाउँपालिका
युवा उद्यमशीलता तथा स्वरोजगार कार्यक्रम	वर्ष	१	५०००	१०००	१०००	१०००	१०००	१०००	नेपाल सरकार
खेलकुद पूर्वाधार निर्माण, स्तरोन्नतितथा खेलकुद प्रवर्द्धन कार्यक्रम	वर्ष	१	५०००	१०००	१०००	१०००	१०००	१०००	नेपाल सरकार
वडा स्तरिय याजना									
भवानी मा.वि. फिल्ड निर्माण हिमाली ६ धुलाचौर	संख्या	१	२०००	२०००	०	०	०	०	प्रदेश सरकार
शैलेश्वरी मा.वि. फिल्ड निर्माण हिमाली ४ फैति	संख्या	१	१५००	३००	३००	३००	३००	३००	गाउँपालिका

		१४५००	४५००	२५००	२५००	२५००	२५००
--	--	-------	------	------	------	------	------

५.५.६ अपेक्षित उपलब्धि तथा नतिजा खाका

तालिका नं. ५.१० — नतिजा खाका

सूचक	एकाइ	आधाररेखा (आ.व. ०८०/८१ सम्मको अवस्था)	लक्ष्य (५ वर्ष)	
			०८१/०८२ देखि ०८२/०८३ (२ वर्ष)	२०८३/०८४- २०८५/०८६ (३ वर्ष)
सक्रिय युवा क्लब तथा युवासंजाल	संख्या	२	५	१०
क्लब तथा सञ्जालमा आवद्ध युवा	जना	५०	१५०	२००
खेल मैदान	संख्या	३	५	१०
अन्तराष्ट्रिय/ राष्ट्रियस्तरमा प्रतिनिधित्व गर्ने खेलाडी	जना	२	३	५
प्रदेशस्तरमा प्रतिनिधित्व गर्ने खेलाडी	जना	५	१०	१५
वार्षिक रूपमा स्वरोजगार मूलक तालिममा सहभागी हुने युवा	संख्या	१०५	१६०	१८०

स्रोत: सिबिएस २०७८ र गाउँपालिकाको प्रोफाइल २०८०

५.५.७ अनुमान तथा जोखिम पक्ष

पालिका क्षेत्र भित्र रोजगारीका अवसरहरूको सिर्जना र विकास पर्याप्त भएको हुनेछ । रोजगारी र अवसरको खोजिमा विदेशिनुपर्ने वर्तमान वाद्यात्मक अवस्थाको अन्त्य भएको हुनेछ । खेलकुद सँग सम्बन्धित संरचनागत पूर्वाधारहरू सुविधा सम्पन्न भएका हुनेछन् । तथापि जोखिम पक्ष श्रोत र साधनको अपर्याप्तता रहेको हुनेछ, विद्यमान ऐन कानून कार्यन्वयन नहुन सक्छन्, उपयुक्त स्थानमा जग्गा जमिनको अभाव, स्रोत साधनको अभाव र अपर्याप्तता सहयोगी तथा साझेदार संघ संस्थाको अभाव, प्रविधि तथा उपकरणको अभाव र निर्माण समाग्रिको अपर्याप्तता तथा अभाव जोखिम पक्ष हुन्

परिच्छेद ६:

भौतिक पूर्वाधार विकास क्षेत्र

आर्थिक, सामाजिक विकास र सेवा सुविधा प्रवाहलाई प्रभावकारी रूपमा अघि बढाउनका लागि पूर्वाधार विकास प्रमुख तथा महत्वपूर्ण आधार हो । पूर्वाधार विकास क्षेत्र अन्तर्गत सडक, पक्की तथा झोलुङ्गे पुल, वैकल्पिक उर्जा, आवास, भवन तथा वस्ती विकास र सूचना तथा संचार प्रविधि जस्ता विषयहरू पर्दछन् । व्यवस्थित बस्ती तथा सहरी विकासको महत्वले गर्दा पूर्वाधार विकासलाई दिगो विकासको एक महत्वपूर्ण आयामको रूपमा लिने गरीएको छ । यसका साथै दिगो विकास लक्ष्यले निर्धारण गरेका लक्ष्यहरू मध्ये लक्ष्य-७ (खर्चले धान्न सकिने स्वच्छ उर्जा), लक्ष्य-९ (उद्योग प्रवर्धन र पूर्वाधार) र लक्ष्य-११ (शहरहरू र समुदायहरूको दिगोपना) यस क्षेत्रसंग प्रत्यक्ष रूपमा दिगो विकासका लक्ष्यहरू सम्बन्धित रहेका छन् ।

६.१ आवास, भवन तथा सार्वजनिक निर्माण

६.१.१ पृष्ठभूमि

नेपालका अधिकांश बस्तीहरू ग्रामिण स्तरका छन् । संघीयता सँगै भएको राज्यको पुनरसंरचनाले अत्याधिक ग्रामिण बस्तीलाई सहर उन्मुख नगरपालिका अन्तर्गत समेटेको अवस्था छ । नेपालको संविधानले आवासको हकलाई मौलिक हकको रूपमा स्थापित गर्दै सबै नागरिकको सुरक्षित, उपयुक्त र वातावरणमैत्री आवासको अधिकारको सम्मान, संरक्षण तथा परिपूर्ति गर्ने, आवास विहिन नागरिकलाई आवास सुविधा उपलब्ध गराउने, अव्यवस्थित बसोबासलाई योजनाबद्ध विकासको माध्यम बाट व्यवस्थापन गर्ने साथै विकट तथा विपद्को उच्च जोखिमयुक्त स्थानमा बसोबास गरीरहेका परिवारलाई नजिकको सुरक्षित स्थानमा आर्थिक रूपले सफल हुने गरी एकीकृत बस्तीमा स्थानान्तरण गर्नुपर्ने व्यवस्था सहित नागरिकको सुरक्षित आवासको हकको पूर्ण प्रत्याभूति गरेको अवस्था छ ।

६.१.२ समस्या तथा चुनौती

सरकारी, निजी तथा सार्वजनिक संरचना तथा भवनहरू भूकम्प प्रविधि हुन नसक्नु, कतिपय स्थानमा आवासीय घरहरू असुरक्षित र पहिरोको जोखिममा रहनु, स्थानीय भवन मापदण्ड तर्जुमा भए पनि पूर्णरूपमा लागू हुन नसक्नु, मौलिक शैलीका भवनहरू विस्थापित हुँदै जानु, स्थानीय दक्ष कामदारको कमी हुनु, बस्ती विकास योजना नहुनु, जोखिमयुक्त घना बस्ती, बजार तथा पानी जम्ने स्थानमा ढल निकास नहुनु आदि भवन आवास तथा बस्ती विकास क्षेत्रका प्रमुख समस्या हुन् ।

मापदण्ड र भूकम्प प्रतिरोधी प्रविधि अनुसार भवन, बस्ती र संरचना पुनर्निर्माण सम्पन्न गर्नु, विपद् तथा महामारीमा उपयोग गर्न आइसोलेसन सेन्टर निर्माण गर्नु, भवन संहिताको कार्यान्वयन गर्नु, मौलिक सस्कृतिको संरक्षण गरी संरचना निर्माण गर्नु, व्यवस्थित बस्ती विकास गर्नु, स्थानीय स्तरमा दक्ष जनशक्ति तयार गर्नु, गुणस्तरीय निर्माण

सामाग्री व्यवस्थापन गर्नु, पुनर्निर्माणमा संलग्न संस्थाहरू बीच समन्वय गर्नु आदि प्रमुख चुनौतीरूपमा रहेका छन् । गाउँपालिकाको भूउपयोग क्षेत्र निर्धारण सहितको भूउपयोग योजना तर्जुमा नहुँदा बस्ती तथा भौतिक विकासलाई व्यवस्थित र भवन निर्माण मापदण्ड पालना गर्न गराउन कठिनाई देखिएको छ । यसबाट व्यवस्थित र सुरक्षित बस्ती तथा आवासको निर्माणमा चुनौती थपिएको छ । ढुवानी लागत बढी (दर रेट र समय), मौसम प्रतिकूलता र तिब्र बसाइसराइ र दक्ष कामदार उपलब्धता यस क्षेत्रका अन्य चुनौतीहरू हुन् ।

६.१.३ संभावना तथा अवसर

यस पालिकामा स्थानीय स्रोत तथा साधन (निर्माण सामाग्री समेत) प्रयोग गरी कम लागतमा माफदण्ड बमोजिमका सुरक्षित भवन तथा घर निर्माण गर्ने, गरीब, सिमित स्रोत र साधनका कारण न्यून आय भएका, सीमान्तकृत तथा विपद जोखिममा रहेका बर्ग तथा ग्रामिण गरीबीमा परेकालाई आवास सुविधा उपलब्ध गराउने, एकीकृत बस्ती तथा सामुहिक आवासका फाईदाका बारेमा सकारात्मक वातावरण सिर्जना गर्ने, सामुहिक आवास योजनामा निजी क्षेत्रलाई सहभागि गराउने, निर्माण सामाग्रीको गुणस्तरमा सुधार सहितको एकरूपता ल्याउने, वर्तमानको आवश्यकता बमोजिम नयाँ प्रविधिलाई प्रयोगमा ल्याउने, नगरपालिका भित्र भूकम्प प्रतिरोधी भवन निर्माणलाई प्रभावकारी रूपमा पूर्ण कार्यान्वयन गराउने, परम्परागत सीप, निर्माण प्रविधि तथा बस्तुकलाको संरक्षण र सम्बर्धन गर्ने तथा निर्माण कार्यमा सम्लग्न सबै जनशक्तिलाई समयानुकूल तालिम प्रदान गरी दक्ष बनाउने जस्ता कार्य चुनौतीको रूपमा रहेका छन् ।

६.१.४ उपक्षेत्रगत लक्ष्य, उद्देश्य, रणनीति, कार्यक्रम तथा आयोजना

लक्ष्य,

सुरक्षित नागरिक आवास निर्माण गर्ने,

उद्देश्य

- सुरक्षित, वातावरणमैत्री, व्यवस्थित आवास, बजार तथा सार्वजनिक पूर्वाधारको विकास गर्नु,
- भवन, आवास, बस्ती विकास, हिमाली गाउँ-सहरलाई एकीकृत, सुरक्षित, व्यवस्थित, पर्यापर्यटनमैत्री बनाउनु

रणनीति	कार्यनीति
उद्देश्य १ सुरक्षित, वातावरणमैत्री, व्यवस्थित आवास, बजार तथा सार्वजनिक पूर्वाधारको विकास गर्नु,	
१.१ सुरक्षित तथा सुविधायुक्त भवन, आवास र एकीकृत बस्तीको विकास गर्ने	१.१.१ स्थानीय प्रकृति तथा संस्कृतिमैत्री भवन, बस्ती तथा गाउँ तथा शहरी विकास र निर्माण सम्बन्धी मापदण्ड तयार गरी सुरक्षित तथा सुविधायुक्त भवन, आवास र एकीकृत गाउँ, बस्ती र सार्वजनिक पूर्वाधारको विकास र विस्तार गरीनेछ । १.१.२ भौतिक पूर्वाधार विकास आयोजनाको निर्माण र सञ्चालनमा सार्वजनिक निजी साझेदारीको अवधारणा लागू गर्न कानूनी र संस्थागत व्यवस्था गरीनेछ

हिमाली गाउँपालिकाको प्रथम आवधिक विकास योजना (आ.व. २०८१/०८२-२०८५/०८६)

रणनीति	कार्यनीति
	<p>१.१.३ गाउँपालिकाबाट सञ्चालन हुने पूर्वाधार विकाससम्बन्धी आयोजनामा अधिकतम जनसहभागिता प्रवर्द्धनका लागि नीतिगत, कानूनी र संस्थागत व्यवस्था गरीनेछ ।</p> <p>१.१.४ राष्ट्रिय भवन संहिता, २०७२ प्रभावकारी रूपमा कार्यान्वय गर्न इञ्जिनियर, सवइञ्जिनियर, कन्सल्टेण्ट र निर्माण कार्यमा संलग्न दक्ष कामदारलाई सोसम्बन्धी तालिम प्रदान गरी प्रमाणपत्र दिने र प्रमाण पत्र प्राप्त प्राविधिक र दक्ष व्यक्तिहरूबाट मात्र निर्माण कार्य गर्ने गराउने व्यवस्था मिलाइनेछ ।</p> <p>१.१.५ उपभोक्ता समितिबाट कार्यान्वयन हुने आयोजनामा अनिवार्य रूपमा प्राविधिक सुपरीवेक्षणको व्यवस्था गरीनेछ र आयोजना निर्माण गर्नु अघि उपभोक्ता समितिलाई प्राविधिक र व्यवस्थापकीय विषयमा तालिम प्रदान गरीनेछ ।</p>
१.२ वडा कार्यालयलाई सेवा प्रवाह केन्द्रको रूपमा विकास गर्ने,	<p>१.२.१ वडा कार्यालयमा यथेष्ट कर्मचारीको व्यवस्था गरी सेवा प्रवाहको व्यवस्था गरीनेछ ।</p> <p>१.२.२ सबै वडा कार्यालयहरूमा पूर्वाधार तथा संरचनाको विकास गरी आफ्नै भवनबाट प्रमुख विषय क्षेत्रको सेवा सुचारुगरीनेछ ।</p> <p>१.२.३ वडा कार्यालय भवन अपाङ्गमैत्री, बालमैत्री, ज्येष्ठ नागरिकमैत्री, महिलामैत्री र वातावरणमैत्री रूपमा निर्माण र सञ्चालन गरीनेछ ।</p> <p>१.२.४ साहसिक, शैक्षिक, खेलकूद र साँस्कृतिक पर्यटकीय पूर्वाधार लगायत सेवा सुविधाको विकास र विस्तार गरीनेछ ।</p> <p>१.२.५ गाउँपालिका मुख्य बजार, आवास क्षेत्रभित्रकामुख्यचोक, टोल/बस्तीमा प्रतिक्षालय र सडक बत्ती, हरियाली निर्माण कार्यमा तीव्रता दिइनेछ ।</p> <p>१.२.६ निश्चित मापदण्डको आधारमा वडास्तरबाटै योजना कार्यान्वयन गर्ने व्यवस्था गरीनेछ ।</p> <p>१.२.७ मुख्य पूर्वाधार निर्माणमा विस्तृत परियोजना प्रतिवेदन.DRRतयार गरी सोको (आधारमा बजेट विनियोजन र कार्यान्वयनको व्यवस्था गरीनेछ ।</p>
उद्देश्य २ भवन, आवास, बस्ती विकास, हिमाली गाउँ-सहरलाई एकीकृत, सुरक्षित, व्यवस्थित, पर्यापर्यटनमैत्री बनाउनु	
२.१ भू-उपयोग नीति तथा योजनाको कार्यान्वयन गर्ने	<p>२.१.१ भू-उपयोग क्षेत्र निर्धारणको विस्तृत सर्वेक्षण र नक्शाकन गरीनेछ ।</p> <p>२.१.२ भू-उपयोग क्षेत्र निर्धारण गर्दा हरियाली प्रवर्द्धनमा जोड दिइनेछ ।</p> <p>२.१.३ भू-उपयोग योजनाअनुसार भूक्षेत्र निर्धारण गरीसंरक्षण, व्यवस्थापन र उपयोग गरीनेछ ।</p> <p>२.१.४ गाउँपालिका क्षेत्रभित्रको सार्वजनिक तथा पर्ती जग्गाहरूको पहिचान, नक्शाकन र अभिलेख तयार गरी पार्क, खुल्ला क्षेत्र, पोखरी, खेलमैदान र अन्य व्यावसायिक आयोजनामा उपयोग गरीनेछ ।</p> <p>२.१.५ गाउँपालिका क्षेत्रमा नापी नक्शा, घरजग्गा, धनीपुर्जा, सडक र घर नम्बरलाई मिलान गरी भौगोलिक सूचना प्रणालीमा आधारित अद्यावधिक अभिलेख तयार गरीनेछ ।</p>

हिमाली गाउँपालिकाको प्रथम आवधिक विकास योजना (आ.व. २०८१/०८२-२०८५/०८६)

रणनीति	कार्यनीति
२.२ गाउँपालिकाको शहर एवं बजार उन्मुख क्षेत्रमा भौतिक योजना सहित बजारको पूर्वाधार विकास गर्ने	<p>२.२.१ भूपयोगको आधारमा भू-उपयोग क्षेत्र निर्धारण तथा भौतिक विकास योजना तर्जुमा गरी योजनावद्ध तथा व्यवस्थित बस्ती विकासको आधार तयार गरीनेछ ।</p> <p>२.२.२ बजार तथा व्यावसायिक क्षेत्र, पार्क, मनोरञ्जन, खुल्ला क्षेत्र, आपतकालीन सामग्री भण्डार गृह लगायत सार्वजनिक पूर्वाधार विकासको लागि स्थान र जग्गाको व्यवस्था गरी निर्माण कार्य क्रमशः सञ्चालन गरीनेछ ।</p> <p>२.२.३ व्यवस्थित बस्ती विकास र बजार व्यवस्थापनका लागि आधारभूत पूर्वाधारहरूको निर्माण गरी नमूना बस्ती र बजारको विकास गरीनेछ ।</p> <p>२.२.३ बजार र बस्ती क्षेत्रमा खुल्ला स्थान समेत हरियाली पार्क, पोखरी र खुल्ला स्थान समेतको व्यवस्था गरीनेछ ।</p>

६.१.५ प्रमुख कार्यक्रम

तालिका नं. ६.२ – योजना तथा बजेट

कार्यक्रम तथा आयोजना	एकाइ	कुल भौतिक लक्ष्य	कुल लागत रु हजारमा	पहिलो बर्ष (२०८१/०८२)	दोश्रो बर्ष (२०८२/०८३)	तेश्रो बर्ष (२०८३/०८४)	चौथो बर्ष (२०८४/०८५)	पाचौ बर्ष (२०८५/०८६)	जिम्मेवारी
सडक निर्माण तथा मर्मत र अन्य आयोजनामा मर्मत गर्नका लागि पालिकाको आफ्नै जे.सि.भी व्याक लोडर खरिद गरीने	सख्य	१	१५०००	१५०००	०	०	०	०	नेपाल सरकार
धुलाचौर आसपास लगायतका बजार क्षेत्रको फोहर व्यवस्थापनका लागि कुहिने र नकुहिने फोहर व्यवस्थापनका लागि धुलाचौरमा सार्वजनिक शौचालय र प्रतिक्षालय सहितक डम्पिङ साइट निर्माण गरीने	व.मि	१	५०००	३०००	२०००				गाउँपालिका तथा नेपाल सरकार
हिमाली गाउँपालिकाका आयोजनाहरूमा जस्तै १० सैया अस्पताल, कुवाडी जलविद्युत आयोजना, धुलाचौर वृहत लिफ्टिङ खानेपानी आयोजना, औद्योगिक ग्रामक्षेत्र, जडिबुटी उद्योग, विच्छैया रानिसैन सडक, धुलाचौर हिमाली सडक, धिम फैती रुगीन	व.मि	५०	१०००००	१०००००	१०००००	१०००००	१०००००	१०००००	प्रदेश सरकार

हिमाली गाउँपालिकाको प्रथम आवधिक विकास योजना (आ.व. २०८१/०८२-२०८५/०८६)

विच्छैया सडक निर्माण आयोजनाहरूलाई निरन्तरता दिईने										
वडास्तरीय योजनाहरू										
हिमाली गाउँपालिकाको सडक संजालसंग नजोडिएका वस्तीहरू पाँडी, बक्षौ र वडा नं. १,२,३ मा सडक पुगाउने गरी निर्माण कार्य गरीनुका साथै वडा नं. ४,५,६ र ७ मा निर्माण भईरहेका सडकहरूलाई स्तरउन्नति गर्ने व्यवस्था मिलाईने	व.मि	१००	१०००० ०	१००००	१००००	१००००	१००००	१००००	१००००	नेपाल सरकार
खरीखोलाबसपार्क निर्माण आयोजना, वडा नम्बर १	व.मि	१००	१०००० ०	१००००	१००००	१००००	१००००	१००००	१००००	नेपाल सरकार तथा प्रदेश सरकार
जम्मा			३२००० ०	४८०००	३२०००	३००००	३००००	३००००	३००००	०

६.१.६ अपेक्षित उपलब्धि तथा नतिजा खाका

तालिका नं. ६.१ — नतिजा खाका

सूचक	एकाइ	आधारेखा (आ.व. ०८०/८१ सम्मको अवस्था)	लक्ष्य (५ वर्ष)	
			०८१/०८२ देखि ०८२/०८३ (२ वर्ष)	२०८३/०८४- २०८५/०८६ (३ वर्ष)
भूकम्प प्रतिरोधी प्रविधि र मापदण्ड अनुसार निर्माण भएका आवास घर	प्रतिशत	५	३२	४०
भूकम्प प्रतिरोधी प्रविधि र मापदण्ड अनुसार निर्माण भएका सार्वजनिक भवन र संरचना	संख्या	२५	८६	९०
चट्याड रहित घर निर्माण	प्रतिशत	०	१३	१५
भूकम्प प्रतिरोधी भवन निर्माण दक्ष व्यक्ति	जना	३५	६८	७५
मापदण्ड अनुसार निर्माण भएका कार्यालय, विद्यालय तथा स्वास्थ्य भवन	प्रतिशत	८०	९३	९५
लैङ्गिकमैत्री तथा अपांगमैत्री सार्वजनिक भवन	संख्या	१५	३०	४५

स्रोत: सिबिएस २०७८ र गाउँपालिकाको प्रोफाइल २०८०

६.१.६ अनुमान तथा जोखिम पक्ष

गाउँपालिकामा भूमीको वर्गीकरण सहित भूउपयोग योजना र आवास, बस्ती विकास तथा भवन निर्माण सम्बन्धी मापदण्ड तर्जुमा भइ सोको परिपालनामा अभिवृद्धि हुनेछ । आवास, बस्ती विकास तथा शहरीकरणका कारण फोहोरमैलाको विसर्जन अव्यवस्थित हुने र वातावरणीय प्रदूषणमा वृद्धि हुने जोखिम हुन सक्छ । व्यवस्थित आवास, बस्ती विकास तथा शहरीकरणप्रभावकारी कार्यान्वयनमा आउन नसकेको कारण आवास, बस्ती विकास तथा भवन निर्माण सम्बन्धी मापदण्डको कार्यान्वयन चुनौतीपूर्ण देखिन्छ ।

६.२. सडक, पुल तथा यातायात

६.२.१ पृष्ठभूमि

मानिसहरूलाई एक ठाउँ बाट अर्को ठाउँमा जानहोस वा व्यापार, व्यवसाय तथा सेवा प्रवाहलाई सहज र सम्भव पार्न होस यातायात क्षेत्रको महत्वपूर्ण भूमिका रहिआएको छ र रहन्छ पनि । आर्थिक पूर्वाधारका रूपमा स्थापित रहेका कृषि, पशुपालन, उद्योग, पर्यटन, व्यापार, व्यवसाय, शिक्षा, स्वास्थ्य लगायतका क्षेत्रको सन्तुलित र दिगो विकास यातायात क्षेत्रको विकास बाट मात्र संभव छ र रहन्छ

यस पालिकामा सडकले पुर्ण रूपमा सबै वडाहरूलाई जोड्न नसकेको हुँदा सबै क्षेत्रमा सार्वजनिक सवारी साधनहरू पुग्न नसकेतापनि कहिले काँही साना गाडिहरू पालिका सम्म र केही वडा कार्यालयहरू सम्म पुग्ने गरेका छन्

६.२.२ समस्या तथा चुनौती

निर्माणाधिन सडकमा पुल तथा कल्भर्ट लगायतका संरचनामा कमी हुनु, निर्माणभएका सडकहरू कम चौडा हुनु, सडक लाइनको ज्यामिती नमिल्नु, धुले अवस्था कायम रहनु तथा निर्माण भएका सडकमा वाहै महिना यातायात सञ्चालन नहुनु, सडकमा काम गर्ने दक्ष कामदारहरूको कमी हुनु, पदमार्गहरू, घोडेटोहरू, गोरेटोहरूको स्तरोन्नति र व्यवस्था पन हुन नसक्नु, सडक, पुल तथा संरचना निर्माणमा नेपाल सरकार तथा प्रदेश सरकारको ध्यान जान नसक्नु र सम्बन्धितनिकायहरू बीच समन्वयको कमी हुनु आदि प्रमुख समस्या हुन् ।

गाउँपालिकाको केन्द्र सडक सञ्जलामा जोड्नु, निर्माण भएको सडकको स्तरउन्नती गरी सर्वयाम यातायात चल्ने बनाउनु, सडक निर्माणमा सहभागितात्मक र वातावरणमैत्री अवधारणा अनुसार सडकहरूको निर्माण कार्य सम्पन्नगर्नु, सगरमाथा वेशक्याम लगायत रणनीतिक महत्वका स्थानहरूमा पदमार्गहरूको विस्तार र स्तरोन्नति गर्नु, मापदण्ड अनुरूपको दुरीको फेरोमा सडक पुल तथा झोलुङ्गे पुलहरू निर्माण गर्नु यस क्षेत्रका प्रमुख चुनौतीहरू हुन् ।

६.२.३ संभावना तथा अवसर

पालिकाले सहज यातायात सुविधा उपलब्ध गराउने लक्ष्य स्थापित गरी आन्तरिक क्षमता विकासका साथ आफ्नो जिम्मेवारीलाई कुसलता पूर्वक अघि बढाउनु, सबै वडा र टोलसम्म सहज रूपमा पुग्न सकिने गरी सडकको ट्रायाक

खोलिएको अवस्था रहनु साथै पालिकाबाट संचालन हुने सम्पूर्ण पुर्वाधारको मर्मत सभार गर्ने भएकाले विभिन्न संभावना तथा अबसर हरू रहेका छन् ।

६.२.४ उपक्षेत्रगत लक्ष्य, उद्देश्य, रणनीति, कार्यक्रम तथा आयोजना

लक्ष्य

सबै वडा तथा बस्तिमा यातायाको पहुच पुर्याउने ।

उद्देश्य

- सडक, पुल तथा संरचनाको विकास, विस्तार र स्तरोन्नति गर्नु,
- स्थानीय यातायातलाई सर्वसुलभ, भरपर्दो, सुरक्षित, वातावरणमैत्री र व्यवस्थित बनाउनु,
- आवागमन तथा ढुवानीलाई सहज व्यवस्थित बनाउनु,
- स्थानीय उत्पादन, सेवा तथा सुविधा र बजारबीच अन्तरआवद्धता कायम गर्नु ।

रणनीति	कार्यनीति
उद्देश्य १ सडक, पुल तथा संरचनाको विकास, विस्तार र स्तरोन्नति गर्नु,	
१. अन्तर - सरकार, निजी क्षेत्रको साझेदारी र सहकार्यमा सडक, पुल र संरचना निर्माण, विस्तार तथा स्तरोन्नति गर्ने	१.१.१ प्रहरी, प्रशासन, टोल विकास संस्थाहरू र नागरीक समाजसँग समन्वय र सहकार्य गरी सडक अधिकार क्षेत्रको अतिक्रमण हटाइनेछ । १.१.२ परम्परागत रूपमा रहेका पदमार्ग, सडक, बाटो तथा गल्लीहरूको अतिक्रमण हटाउन विशेष पहल गरीनेछ । १.१.३ गाउँपालिका क्षेत्रभित्रको पदमार्ग तथा सडकलाई जिआईएस (भौगोलिक सूचना प्रणाली)मा आवद्ध गरी नामाकरण, सांकेतिकरण तथा अभिलेखीकरण गरीनेछ । १.१.४ स्थानीय श्रोतसाधन, सीपको प्रयोगबाट सञ्चालन हुने, स्थानीय जनतालाई प्रत्यक्ष लाभ पुग्ने आयोजना र उपभोक्ताको लागत साझेदारी हुने आयोजनालाई प्राथमिकता दिई निर्माण तथा सञ्चालन गरीनेछ ।
२. गाउँपालिका केन्द्र र बजारसम्म पहुँच हुने गरी पक्की सडकको सञ्चालको विस्तार गर्ने	२.१ गाउँपालिकाको केन्द्र एवम् एक भन्दा बढी वडाहरू जोड्ने रणनीतिक सडकहरूको प्राथमिकीकरण गरी सहायक संरचना समेत चरणबद्ध रूपमा ग्राभेल, कालोपत्रे र ढलान गरीनेछ । २.२ वडाको केन्द्र, बजार क्षेत्र, पर्यटकीय तथा व्यावसायिक केन्द्रहरूलाई पक्की सडक सञ्चालमा आवद्ध गरी आवागमन सुचारु गरीनेछ ।
उद्देश्य २ स्थानीय यातायातलाई सर्वसुलभ, भरपर्दो, सुरक्षित, वातावरणमैत्री र व्यवस्थित बनाउनु का साथै आवागमन तथा ढुवानीलाई सहज व्यवस्थित बनाउनु,	
२.१ सडक तथा संरचना निर्माणलाई वातावरणमैत्री,	२.२.१ वातावरणीय अध्ययन पश्चात विस्तृत परियोजना प्रतिवेदन तयार गरेर मात्र सडक निर्माण, विस्तार र स्तरोन्नति गरीनेछ । २.२.२ पदमार्ग तथा सडकको कारणले हुने भू-क्षयलाई कम गर्न बायोइन्जिनियरीड प्रविधिमा जोड दिईनेछ ।

हिमाली गाउँपालिकाको प्रथम आवधिक विकास योजना (आ.व. २०८१/०८२-२०८५/०८६)

रणनीति	कार्यनीति
उत्थानशील र दिगो बनाउने	२.२.३ गाउँपालिका क्षेत्र भित्रको मूल तथा सहायक सडकहरूको दायाँ बायाँ दुबै तर्फ वृक्षारोपण गरी सडक संरक्षण र सुन्दरता अभिवृद्धि गरीनेछ ।
२.२ सडक गुरुयोजना अनुसार रणनीतिक सडकको पहिचान, मापदण्ड निर्धारण, नामाकरण तथा प्राथमिकता निर्धारण गर्ने,	२.२.१ स्थानीय सडकको मापदण्ड र स्तर निर्धारण, नक्शाकंन, वर्गीकरण, नामाकरण र प्राथमिकता निर्धारण सहित सडक, पुल र यातायातको विकास र विस्तारलाई सुव्यवस्थित बनाउन यातायात गुरुयोजना तयार गरी सोअनुसार सडक, पुल, पदमार्ग निर्माण, स्तरोन्नति तथा यातायात सञ्चालनलाई व्यवस्थित गरीनेछ । २.२.२ यातायात गुरुयोजनाको शिघ्र निर्माण र नियमित रूपमा अद्यावधिक गरी सोको प्राथमिकताअनुसार सडक निर्माण, विस्तार तथा स्तरोन्नति गरीनेछ । २.२.३ पदमार्ग, सडक तथा सार्वजनिक स्थानमा निर्माण सामग्री तथा अवरोध पुऱ्याउने खालका अन्य सामग्रीहरू राखेलाई कानूनअनुसार कारवाही गरी आवागमनलाई सहज बनाइनेछ । २.२.४ बसपार्क तथा बिसौनी, सवारी साधन पार्किङ्ग स्थल, सवारी साधन सेवा केन्द्र समेत सवारी साधन व्यवस्थापनको लागि उपयुक्त स्थानमा पूर्वाधार निर्माण र व्यवस्थापन गरीनेछ ।
उद्देश्य ३ स्थानीय उत्पादन, सेवा तथा सुविधा र बजारबीच अन्तरआवद्धता कायम गर्नु ।	
३.१ सडक तथा संरचना निर्माण र मर्मतसंभारलाई नियमित र व्यवस्थित गराउने तथा यातायात संचालन र व्यवस्थापन प्रणाली सुदृढ बनाउने,	३.१.१ पर्यटन तथा कृषि सडक लगायत रणनीतिक सडकहरूको प्राथमिकताअनुसार आवश्यक संरचना समेत क्रमशः ग्राभेल, सोलिड र पिच र ढलान गर्दै स्तरोन्नति गर्दै लगिनेछ । ३.२.२ सडक सञ्चालन निर्माण गर्दा पर्यटन, कृषि तथा व्यापार व्यवसायको समेत प्रवर्द्धन हुने गरी निर्माण र स्तरोन्नति गरीनेछ । ३.३.३ मापदण्डअनुसार चौडा गरी नाला, सडक पेटी, पुल तथा कल्भर्ट लगायतका सडकको सहायक संरचना समेत सडकको स्तरोन्नति गरीनेछ
३.२ पर्यटन, कृषि, व्यापार, व्यवसायविकास, विस्तार तथा सामाजिक सेवा प्रवाहलाई सहज र सुलभ हुने गरी गुणस्तरीय, वातावरणमैत्री र उत्थानशील सडक, पुल, ट्रेल तथा संरचना विकास गर्ने	३.२.१ पदमार्ग तथा सडक सञ्चालन निर्माण गर्दा यातायातलाई पर्यटन तथा आर्थिक प्रणालीसँग आवद्ध गरी पूर्वाधार र आर्थिक विकासलाई सँगसँगै लैजान, पर्यटन पूर्वाधार, सेवा तथा सुविधा, कृषि उत्पादन र बजारीकरण, व्यापार र व्यवसायलाई प्राथमिकतामा राखी सडक तथा यातायातका पूर्वाधारको विकास, विस्तार र स्तरोन्नति गर्दै लगिनेछ । ३.२.२ पर्यटन, कृषि, व्यापार तथा व्यवसायसृजना, विकास, विस्तार तथा सामाजिक सेवा प्रवाहलाई सहज र सुलभ हुने सडक, पुल तथा पदमार्ग जस्ता पूर्वाधार तथा संरचना निर्माण, स्तरोन्नति र सञ्चालनमा जोड दिइनेछ ।

६.२.५ प्रमुख कार्यक्रम

तालिका नं. ६.३ — योजना तथा बजेट

कार्यक्रम तथा आयोजना	एकाइ	कुल भौतिक लक्ष्य	कुल लागत रु हजारमा	पहिलो वर्ष (२०८१/०८२)	दोश्रो वर्ष (२०८२/०८३)	तेस्रो वर्ष (२०८३/०८४)	चौथो वर्ष (२०८४/०८५)	पाचौ वर्ष (२०८५/०८६)	जिम्मेवारी
वडा नम्बर १ अन्नगत विच्छर्याँ देखि बाँमुसम्म, टिन चौका देखि लिगुडीमेलासम्म, देससैन देखि घोरेनीसम्म, तरीखोला देखि बडढुगां सम्म, पठया देखि काम्लयासम्म, नेटा खौल देखि सुनडाईनीसम्म, कोट खौला देखि भेरिखोर सम्म गोरेटा बाटो निर्माण गर्ने	कि.मि.	५०	१०००००	२००००	२००००	२००००	२००००	२००००	नेपाल सरकार
वडा नम्बर २ अन्नगत रुम्दी देखि सेरासम्म	संख्या	१	५००००	१००००	१००००	१००००	१००००	१००००	प्रदेश सरकार
वडानम्बर ३ अन्नगत फुलई छालगौडा देखि पुलईसम्म, युना दलितटोल देखि विद्यालयसम्म, युना राड डाँडा देखि युनासम्म, बौडी माढुगं देखि सिससेरासम्म गोरेटो बाटो निर्माण गर्ने	संख्या	१	५००००	१००००	१००००	१००००	१००००	१००००	प्रदेश सरकार
वडा नम्बर ४ अन्नगत फैती मानाढसकुरी देखि मैभेरीसम्म, बोर्ता लेवडी औल बोर्ता हुदै लेख बोर्तासम्म र फैती देखि लालिचौर हुदै कर्कलडाँडासम्म बाटो निर्माण गर्ने	संख्या	१	५००००	१००००	१००००	१००००	१००००	१००००	नेपाल सरकार
वडा नम्बर ५ अन्नगत रुगिन खोला हुदै माथि ग्याम्चुसम्म, क्युडी निल्याग्रा मन्दिर देखि जरगाउँसम्म, बक्षौ लुईटा लेखि नेटासम्म, रुगिन खोला देखि तुस्याखालामालेख सम्म बाटो निर्माण गर्ने	संख्या	१	५००००	१००००	१००००	१००००	१००००	१००००	प्रदेश सरकार
वडा नम्बर ६ अन्नगत धिम भनाफ टुलाभिड सम्म, धिम गाँउ देखि वाम्नी पनेरा सम्म, धिम देखि कैलास माण्डु बाटो निर्माण सम्म, पाँडी कोट देखि कालडाँडासम्म बाटो निर्माण गर्ने ।	संख्या	१	५००००	१००००	१००००	१००००	१००००	१००००	गाउँपालिका
जम्मा									

६.२.६ अपेक्षित उपलब्धि तथा नतिजा खाका

तालिका नं. ६.४ नतिजा खाका

सूचक	इकाई	आधाररेखा (आ.व. ०८०/८१ सम्मको अवस्था)	लक्ष्य (५ वर्ष)	
			०८१/०८२ देखि ०८२/०८३ (२ वर्ष)	२०८३/०८४-२०८५/०८६ (३ वर्ष)
कालोपत्रे सडक	किमी	०	०	३०

हिमाली गाउँपालिकाको प्रथम आवधिक विकास योजना (आ.व. २०८१/०८२-२०८५/०८६)

सूचक	इकाई	आधारेखा (आ.व. ०८०/८१ सम्मको अवस्था)	लक्ष्य (५ वर्ष)	
			०८१/०८२ ०८२/०८३ (२ वर्ष)	देखि २०८३/०८४- २०८५/०८६ (३ वर्ष)
ग्राभेल सडक	किमी	५६	७२	९०
धुले सडक	किमी	१५	१५	१५
पक्की पुल	संख्या	०	१	२
कल्भर्ट	संख्या	०		
सहायक नदीमा झोलुङ्गे पुल	संख्या	५	९	१०
यातायात सुचारु सडक लम्बाई	किमी	४६	५६	८०
पालिकामा संचालित ४ पाँचे यातायातका साधन	संख्या	४	६	८
पालिकामा संचालित ३ पाँचे यातायातका साधन	संख्या	०	०	०
पालिकामा संचालित विद्युतीय यातायातका साधन	संख्या	०	०	०
सडक नालीको लम्बाई	किमी	०	६	६
नियमित मर्मत संभार भएको सडकको लम्बाई	किमी	०	५	१८
वायोइन्जिनिरिङ्ग प्रविधी र सडक साइड वृक्षारोपण	किमी	०	०	०
व्यवस्थित ढल	मीटर	०	०	५

स्रोत: गाउँपालिकाको प्रोफाइल २०८० तथा सिविएस २०७८

६.२.७ अनुमान तथा जोखिम पक्ष

नेपाल सरकार, प्रदेश सरकार र स्थानीय सरकारका योजना, नीति तथा कार्यक्रमबीच अन्तरसम्बन्ध, समन्वय र सहकार्य हुने गरी आयोजना कार्यक्रम छनौट र कार्यान्वयन हुनेछ । गाउँपालिकाले चालु तथा क्रमागत, बहुवर्षीय, विस्तृत आयोजना प्रस्ताव तयार भएका, कार्यान्वयनका लागि तयारी अवस्थामा रहेका आयोजना तथा कार्यक्रममा प्राथमिकता साथ बजेट विनियोजन गरी कार्यान्वयन गर्नेछन् । सडक पूर्वाधार निर्माण दक्ष प्राविधिकबाट विस्तृत संभाव्यता अध्ययन तथा आर्थिकर वातावरणीय पक्षको अध्ययनका आधारमा हुन नसकेमा आयोजना कार्यान्वयन प्रभावकारी नहुने जोखिम रहन्छ ।

६.३ जलस्रोत, बिद्युत तथा बैकल्पिक उरजा

६.३.१ पृष्ठभूमि

यस गाउँपालिकामा अझै पनि केन्द्रिय प्रसारण लाइनको विद्युत सेवासँग पहुँच पुगेको छैन । गाउँपालिकाको केही बस्तीहरू छरिएर रहेको कारण विद्युत प्रसारण लाईनपुन्याउन कठिन र खर्चिलो हुने गरेको छ । विद्युत सुविधा पुगेको स्थानहरूमा समेत ट्रान्समिटरको क्षमता र ट्रान्समिसन लाईन गुणस्तरीय बनाई विद्युत प्रसारण र वितरण हुन सकेको छैन । ग्रामीण क्षेत्रहरूमा पर्यटन व्यवसाय, उद्योग तथा व्यापार सञ्चालन, सिंचाईको लागि प्रयोग गर्न

आवश्यक पर्ने थ्रिफेजको केन्द्रिय प्रसारण लाईनको कमी रहेको छ । गाउँपालिकाको प्रमुख गाउँ/टोल, बजार, ट्रेकिङ टेल,चोक र स्थानमा सोलार प्रणालीमा आधारित सडक वत्तीको सुविधा उपलब्ध हुन सकेको छैन ।

६.३.२ समस्या तथा चुनौती

गाउँपालिका क्षेत्रमा विकास निर्माणका क्षेत्रमा कार्य गर्ने निकायहरू बीचको समन्वय र सहकार्य विकासको प्रमुख चुनौतीको रूपमा देखिएको छ । बिद्युत आपूर्तिमा नियमितताको हुन नसक्नु, स्थानीय स्तरमा रहेका नदी तथा खोलाहरूबाट जलबिद्युतउत्पादन संभाव्यताको पूर्ण उपयोग गर्नु,नेसनल ग्रिडबाट उपलब्ध बिद्युतको नियमित प्रसारण गरी दिगो बिद्युत सेवा उपलब्ध गराउनु, बिद्युतको प्रयोग उद्योग क्षेत्रमा बिस्तार गर्नु, स्वच्छ र किफायती उर्जामा सबैको पहुँच पुऱ्याउनु आदि यस क्षेत्रका प्रमुख चुनौतीहरूहुन् ।

६.३.३ संभावना तथा अवसर

गाउँपालिका क्षेत्रभित्र बिद्युत उत्पादनका लागि नदी तथा खोलानाला विद्यमान हुनु, विभिन्न स्थानमा लघु तथा साना जलबिद्युत आयोजनाहरूबाट बिद्युत उत्पादन हुनु, निजी क्षेत्रबाट मझौला जलबिद्युत आयोजना सञ्चालनमा रहनु, गाउँपालिकाका सीमासम्म कच्ची सडक सञ्जालको पहुँच विस्तारले बिद्युत उत्पादन लागतमा कमी गर्न सम्भव हुनु, हवाईमैदान, हेलीप्याड जस्ता यातायातका पूर्वाधार निर्माण र सेवा सञ्चालन हुनु, नविकरणीय तथा वैकल्पिक उर्जाका लागि सङ्घीय सरकार, निजी क्षेत्रबाट सरकारबाट सहयोग र कार्यक्रम सञ्चालन हुनु आदि यस विषय क्षेत्रका मुख्य संभावना तथा अवसरहरू हुन् ।

६.३.४ उपक्षेत्रगत लक्ष्य, उद्देश्य, रणनीति, कार्यक्रम तथा आयोजना

लक्ष्य

उज्यालो हिमाली गाउँपालिकाको निर्माण ।

उद्देश्य

- बिद्युतको उत्पादन, उपलब्धता, गुणस्तर र उपभोगमा वृद्धि गर्नु,
- स्वच्छ उर्जाको प्रवर्द्धन, विस्तार र उपयोगमा वृद्धि गर्नु,
- जलस्रोतको संरक्षण र उपभोगमा वृद्धि गर्नु ।

रणनीति	कार्यनीति
उद्देश्य १ बिद्युतको उत्पादन, उपलब्धता, गुणस्तर र उपभोगमा वृद्धि गर्नु,	
१.१ गाउँपालिकालाई केन्द्रिय प्रसारण लाइनसँग जोड्ने	१.१.१ गाउँपालिकालाई केन्द्रिय प्रसारण लाइनसँग जोड्न र विस्तार गर्न बिद्युत प्राधिकरण तथा नेपाल सरकारसँग समन्वय र पैरवी गरीनेछ । १.१.२ स्थानीय उत्पादनलाई केन्द्रिय प्रसारण लाइनमा जोड्न बिद्युत प्राधिकरणसँग समन्वय र सहकार्य गरीनेछ । १.१.३ खुलातार प्रणालीलाई केवल प्रणालीमा रूपान्तरणको लागि सम्बन्धित निकायसँग पैरवी र साझेदारी गरीनेछ ।

हिमाली गाउँपालिकाको प्रथम आवधिक विकास योजना (आ.व. २०८१/०८२-२०८५/०८६)

रणनीति	कार्यनीति
	१.१.४ केन्द्रिय प्रसारण लाइन पुगेका विद्युत सेवा अवरुद्ध हुने स्थानहरूमा विद्युतको क्षमता Voltage विस्तार र अन्य स्थानमा वद्युत लाइन विस्तार गर्न नेपाल विद्युत (प्राविधिकरणसँग समन्वय तथा साझेदारीगरी नेछ ।
१.२ विद्युत उत्पादन तथा उपभोग बढाउने	१.२.१ विद्युत प्राधिकरणसँग समन्वय र लागत साझेदारीमा विद्युत लाईनको क्षमता विस्तार, जिर्ण पोल र तार मर्मत गरीनेछ । १.२.२ विद्युतको उपयोग बढाउन समुदाय र व्यवसायहरूमा सचेतना तथा प्रोत्साहन कार्यक्रम सञ्चालन गरीनेछ ।
उद्देश्य २ स्वच्छ उर्जाको प्रवर्द्धन, विस्तार र उपयोगमा वृद्धि गर्नु,	
२. नविकरणीय तथा स्वच्छ उर्जाको उत्पादन तथा उपयोगवृद्धि गर्न सङ्घ र प्रदेश सरकारका सम्बन्धित निकायहरूसँग सहकार्य तथा साझेदारी गर्ने	२१ वैकल्पिक उर्जासम्बन्धी स्थानीय नीति., कानून, मापदण्ड र योजना तर्जुमा, कार्यान्वयन र नियमनको व्यवस्था गरी स्वच्छ उर्जामा पहुँच वृद्धि गरीनेछ । २२ दाउरा र जैविक उर्जाको प्रयोगलाई कम गर्दै लैजान., सुधारिएको चुलो, बायो ब्रिकेट, विद्युत चुल्हो र सोलार प्रणालीको प्रवर्द्धन एवं विस्तार गरीनेछ । २३ गरीब तथा विपन्न वर्गसम्म नवीकरणीय ऊर्जा प्रविधिको सुलभ पहुँच पुऱ्याउन प्रवर्द्धनात्मक र प्रोत्साहनमूलक कार्यक्रम सञ्चालन गरीनेछ । २४ नविकरणीय उर्जाको प्रयोगलाई प्रोत्साहन गरी प्रवर्द्धन गरीनेछ ।
उद्देश्य ३ जलस्रोतको संरक्षण र उपभोगमा वृद्धि गर्नु ।	
३. जलस्रोत संरक्षण र उपयोगमा समुदाय, निजी क्षेत्र र गैसस परिचालन गर्ने	३१ जलस्रोत संरक्षण तथा व्यवस्थापन सम्बन्धी नीति., कानून, कार्यक्रम र कार्यविधि तर्जुमा गरी कार्यान्वयन गरीनेछ । ३२ जलस्रोतको उपलब्धता., संरक्षण र दिगो तथा बहुउपयोग सम्बन्धी योजना तर्जुमा गरी कार्यान्वयनमा सहजीकरण गरीनेछ । ३३ जलस्रोतको संरक्षण र दिगो उपयोगको लागि अन्तर सरकार., समुदाय, निजी क्षेत्र तथा गैसससँग समन्वय, सहकार्य र साझेदारी गरीनेछ । ३४ स्थानीय समुदाय., निजी क्षेत्र तथा गैसससँग समन्वय गरी जलप्रदुषण नियन्त्रण सम्बन्धी कार्यक्रम सञ्चालन, अनुगमन तथा मूल्याङ्कन गरीनेछ

६.३.५ प्रमुख कार्यक्रम

तालिका नं. ६.५ — योजना तथा बजेट

कार्यक्रम तथा आयोजना	एकाई	कुल भौतिक कुल लक्ष्य	कुल लागत (रु. हजारमा)	पहिलो वर्ष (२०८१/०८२)	दोश्रो वर्ष (२०८२/०८३)	तेश्रो वर्ष (२०८३/०८४)	चौथो वर्ष (२०८४/०८५)	पाचौ वर्ष (२०८५/०८६)	जिम्मेवारी
विद्युत पोल ढुवानी जडान	संख्या	५००	५००००	१००००	१००००	१००००	१००००	१००००	निजी क्षेत्र

हिमाली गाउँपालिकाको प्रथम आवधिक विकास योजना (आ.व. २०८१/०८२-२०८५/०८६)

कवाडी लघु जलविद्युत आयोजना,	संख्या	१	६५०० ००	११०००	११०००	११०००	११०००	११०००	गाउँपालिका र समुदाय
जल स्रोत व्यवस्थापन कार्यक्रम	संख्या	१	१५०० ०	३०००	३०००	३०००	३०००	३०००	गाउँपालिका र नेपाल सरकार
विद्युत विस्तार तथा उपयोग प्रवर्द्धन कार्यक्रम	संख्या	१	३००० ०	६०००	६०००	६०००	६०००	६०००	नेपाल सरकार
धुलाचौर, बोल्डीक, धिम र क्युडीमा विद्युल लाईन विस्तर गर्ने	संख्या	१	१००० ०	२०००	२०००	२०००	२०००	२०००	गाउँपालिका र नेपाल सरकार
जम्मा			७५५० ००	३२०००	३२०००	३२०००	३२०००	३२०००	

६.३.६ अपेक्षित उपलब्धि तथा नतिजा खाका

तालिका नं. ६.६ — नतिजा खाका

सूचक	एकाइ	आधाररेखा (आ.व. ०८०/८१ सम्मको अवस्था)	लक्ष्य (५ वर्षी)	
			०८१/०८२ देखि ०८२/०८३ (२ वर्षी)	२०८३/०८४- देखि २०८५/०८६ (३ वर्षी)
विद्युतमा पहुँच भएका जनसङ्ख्याको अनुपात	प्रतिशत	४३	७०	९५
खाना पकाउनका निमित्त ऊर्जाको प्राथमिक स्रोतको रूपमा दाउरा, लगायतका ठोस इन्धन प्रयोग गर्ने परिवार	प्रतिशत	९८	७०	४०
खाना पकाउन र कोठा तातो राख्नका लागि एलपी ग्याँस प्रयोग गर्ने जनसङ्ख्या	प्रतिशत	२	३०	५०
खाना पकाउन विद्युतको उपयोग गर्ने जनसंख्या	प्रतिशत	१	३०	५०
सोलार उपयोग गर्ने परिवार	प्रतिशत	२०	३०	५०

स्रोत: गाउँपालिकाको प्रोफाइल २०८० तथा सिविएस २०७८

६.३.७ अनुमान तथा जोखिम पक्ष

केन्द्रिय विद्युत प्रसारण प्रणालीको विद्युत सुविधा विस्तार भइ विद्युत तथा स्वच्छ ऊर्जाको उपलब्धता उपयोग सहज भएको हुनेछ । जलाधार क्षेत्रको संरक्षणमा अन्तर सरकार सहकार्य तथा समुदाय स्तरको जागरुकतामा अभिवृद्धि भएको हुनेछ । उपरोक्त परिवेश तयार हुन नसकेमा अपेक्षित उपलब्धि हासिल हुनमा जोखिम रहन सक्छ । राष्ट्रिय प्रसारण लाइनको पहुँचसँगै साना जलविद्युत आयोजनाको विद्युत उपयोगमा नआइ खेर जान सक्ने जोखिम रहन सक्छ ।

६.४ सूचना, सञ्चार तथा प्रविधि

६.४.१ पृष्ठभूमि

नेपालको संविधानले पूर्ण प्रेस स्वतन्त्रता, वाक् तथा प्रकास स्वतन्त्रता साथै सञ्चार र सूचनाको हकलाई मौलिक हकको रूपमा स्थापित गरेको छ । सूचना र सञ्चार प्रविधिको विकासले वर्तमान विश्वलाई एउटा साँघुरो कोठामा ल्याई पुऱ्याएको छ नेपालको दिगो विकास लक्ष्यले समेत सबैले धान्न सक्ने गरी नेट ईन्टरनेटको पहुँचलाई विस्तार गर्ने अठोट लिएको छ । नेपालमा कुल जनसङ्ख्याको ७२ प्रतिशतमा टेलिभिजन, ८६ प्रतिशतमा रेडियो, ६५.९ प्रतिशतमा इन्टरनेटको पहुँच पुगेको छ भने डिजिटल साक्षरता ४० प्रतिशतको हाराहारिमा रहेको छ ।

यस पालिकाको अधिकांस स्थानमा सूचना प्रविधिको पहुँच विस्तार भएको छ । कार्यपालिका भवन, वडाकार्यालय भवनमा, सार्वजनिक स्थल तथा सेवाको क्षेत्र, उद्योग, व्यापार तथा व्यवसायका क्षेत्र, विद्यालय, स्वास्थ्य केन्द्र, चौकी साथै स्वास्थ्य सेवा प्रदायक संघ संस्था, पर्यटनका क्षेत्र लगायतमा नेट ईन्टरनेटको सेवा विस्तार भई सकेको अवस्था छ भने केहि विद्यालय साथै सार्वजनिक महत्वका स्थलहरूमा यसको व्यवस्थापन गर्न बाँकि रहेको अवस्था छ । पालिकाको कार्यपालिका भवनमा सर्भर व्यवस्थापन गरी केही आवश्यक सफ्टवेयरहरू संचालन गरीएका छन् ।

६.४.२ समस्या तथा चुनौती

पालिकाको अधिकांस स्थानमा सूचना प्रविधिको पहुँच विस्तार भएको छ । कार्यपालिका भवन, वडाकार्यालय भवनमा, सार्वजनिक स्थल तथा सेवाको क्षेत्र, उद्योग, व्यापार तथा व्यवसायका क्षेत्र, विद्यालय, स्वास्थ्य केन्द्र, चौकी साथै स्वास्थ्य सेवा प्रदायक संघ संस्था, पर्यटनका क्षेत्र लगायतमा नेट ईन्टरनेटको सेवा विस्तार भई सकेको अवस्था छ भने केहि विद्यालय साथै सार्वजनिक महत्वका स्थलहरूमा यसको व्यवस्थापन गर्न बाँकि रहेको अवस्था छ

पालिका आफैले एफ एम रेडियो सञ्चालन व्यवस्थापन गर्न, सबै सामुदायिक तथा संस्थागत विद्यालयलाई डिजिटल प्रविधिमा सहज प्रवेश र प्रयोगको व्यावस्थपन गर्न सूचना प्रविधिको बढ्दो परिवर्तन, प्रयोग र प्रभावलाई पूर्ण आत्मसात गरी सोहि बमोजिम बजेटको व्यवस्था गर्न, सूचना प्रविधि मैत्री पालिकाको रूपमा पूर्णत विकास गर्न यस क्षेत्रका चुनौतीका रूपमा रहेका छन् ।

६.४.३ संभावना तथा अवसर

संविधानत सबै नागरिकको सूचनाको हक सुनिश्चित हुनु, डिजिटल प्रविधिको विकसले विश्व बजार एक ध्रुवीय गतिमा अघि बढ्नु, सञ्चार गृहहरूको सेवा ग्रामिण बस्ती सम्म विस्तार हुँदै जानु, शैक्षिक तथा आर्थिक गतिविधहरूमा सञ्चार प्रविधिको प्रयोगमा उल्लेख्य बढोत्तरी हुँदै जानु, व्यापार व्यवसाय, सार्वजनिक सेवा, प्रविधिको विकास र सो सम्बन्धी ज्ञानको प्रवाहका क्षेत्र समेत डिजिटल मैत्री हुँदै जानु, पालिकाले समेत डिजिटल प्रविधिको प्रयोगलाई प्रथम प्राथमिकतामा राखि आफ्ना सबै गतिविधिहरू वएभसाईट मार्फत सरोकारवालाको सहज पहुँच स्थापित गर्नु, सञ्चार

स्रोतका प्रयोग र विस्तारमा स्थानीय युवाशक्तिको आकर्षण दिन प्रतिदिन बढ्दै जानु, सूचना प्रविधि आर्थिक विकासको एक आधारभूत अङ्गको रूपमा स्थापित हुँदै जानु, पालिकामा मोबाइल, नेट ईन्टरनेट प्रयोगकर्ताको सङ्ख्या तिब्रगतिले बढ्दै जानु यस क्षेत्रका संभावना र अवसरहरू रहेका छन् ।

६.४.४ उपक्षेत्रगत लक्ष्य, उद्देश्य, रणनीति, कार्यक्रम तथा आयोजना

लक्ष्य

सबै बस्तिमा सूचना तथा सञ्चार पुर्याउने

उद्देश्य

- आधुनिक सूचना तथा सञ्चार प्रविधिमा सबैको पहुँच स्थापित गर्नु,
- सूचना प्रविधिलाई सुरक्षित, उपयोगी, भरपर्दो सहज बनाउनु,
- स्थानीय सेवा प्रवाहलाई सूचना प्रविधिमा आधारित बनाउनु ।

रणनीति	कार्यनीति
उद्देश्य १ आधुनिक सूचना तथा सञ्चार प्रविधिमा सबैको पहुँच स्थापित गर्नु,	
१. गाउँपालिकाको शासन सञ्चालन, सेवा प्रवाह र विकास कार्यमा सूचना तथा सञ्चार प्रविधिको उच्चतम प्रयोग गर्ने	१.१ स्थानीय सेवा प्रवाहलाई सहज बनाउन विद्युतीय खरिद प्रणाली, योजना, अनुगमन, प्रशासन तथा प्रतिवेदन लगायत सेवा प्रवाहमा विद्युतीय सुशासन लागू गरीनेछ । १.२ गाउँ कार्यपालिका कार्यालयमा सूचना केन्द्र स्थापना गरी सूचना प्रविधिमैत्री बनाइने तथा एकीकृत रूपमा स्थानीय तथ्याङ्कको व्यवस्थापन गरीनेछ । १.३ प्रत्येक वडा कार्यालयमा सूचना केन्द्र स्थापना गरी सूचना संकलन तथा विश्लेषणलाई संस्थागत गरी सूचना प्रवाहलाई व्यवस्थित गरीनेछ ।
उद्देश्य २ सूचना प्रविधिलाई सुरक्षित, उपयोगी, भरपर्दो सहज बनाउनु,	
२. सूचना तथा सेवा प्रवाहलाई सूचना प्रविधिसँग आवद्ध गर्ने	२.१ स्थानीय सूचना व्यवस्थापन प्रणाली तयार गरी सूचना प्रविधिमा आधारित सेवा प्रवाह र विकास कार्य सञ्चालनको व्यवस्था गरीनेछ । २.२ सामाजिक सञ्जालको प्रयोगलाई समाज अनुकूल र रचनात्मक बनाउन पहल गरीनेछ ।
उद्देश्य ३ स्थानीय सेवा प्रवाहलाई सूचना प्रविधिमा आधारित बनाउनु	
३.१ गाउँपालिकाको सूचना तथा सञ्चार प्रणालीलाई सबल र प्रभावकारी बनाउने	३.१.१ सम्पादित आयोजना तथा कार्यक्रम, गतिविधि, उपलब्धि प्रकाशन र प्रसारणको लागि सूचना र सञ्चार प्रविधिको अधिकतम उपयोग गरीनेछ । ३.१.२ गाउँपालिकाको मुखपत्र प्रकाशन मार्फत नियमित सूचना प्रवाहको व्यवस्था मिलाइनेछ । ३.१.३ पदाधिकारी र सेवाग्राही बीच रेडियो, टिभी र सामाजिक सञ्जालको माध्यमबाट नियमित रूपमा संवाद कार्यक्रम सञ्चालन गरीनेछ ।

हिमाली गाउँपालिकाको प्रथम आवधिक विकास योजना (आ.व. २०८१/०८२-२०८५/०८६)

रणनीति	कार्यनीति
	३.१.४ स्थानीय नीति, कानून, कार्यविधि, निर्णय, विकास कार्य सञ्चालन, उपलब्धि, सफल अभ्यासबारे अन्तरसंवाद, पत्रपत्रिका, रेडियो र टिभिनिमित प्रकाशन र प्रसारणको व्यवस्था मिलाइनेछ ।
३.२ पर्यटकीय सेवा तथा सुविधालाई सूचना प्रविधिमा आधारित बनाउने	३.२.१ पर्यटकीय सूचना केन्द्र स्थापना गरी संकलित सूचनालाई नीति, योजना तथा कार्यक्रम तर्जुमा, कार्यान्वयन, सेवा प्रवाह अनुगमन तथा मूल्याङ्कनमा प्रयोग गरीनेछ । ३.२.२ पर्यटन क्षेत्रको विकास, विस्तार, प्रवर्द्धनका लागि गरीएका अध्ययन अनुसन्धानको प्रतिवेदन प्रकाशन र प्रसारणको व्यवस्था गरीनेछ । ३.२.३ सरकारी, गैर सरकारी र निजी क्षेत्रसँग समन्वय र सहकार्य गरी पर्यटन सम्बन्धी सूचना तथा अभिलेख अद्यावधिक तथा लक्षित जनसंख्यामा प्रेषण गरीनेछ ।

६.४.५ प्रमुख कार्यक्रम

तालिका नं. ६.७ – योजना तथा बजेट

कार्यक्रम तथा आयोजना	एकाई	कुल भौतिक कुल लक्ष्य	कुल लागत रु हजारमा	पहिलो वर्ष (२०८१/०८२)	दोश्रो वर्ष (२०८२/०८३)	तेस्रो वर्ष (२०८३/०८४)	चौथो वर्ष (२०८४/०८५)	पाचौ वर्ष (२०८५/०८६)	जिम्मेवारी
सूचना तथा सञ्चार प्रविधि विस्तार कार्यक्रम	वर्ष	५	१००००	२०००	२०००	२०००	२०००	२०००	गाउँपालिका
विद्युतीय सुशासन प्रवर्द्धन कार्यक्रम	वर्ष	५	५०००	१०००	१०००	१०००	१०००	१०००	गाउँपालिका गैसस र अन्य निकाय)
बेवसाइट, ग्रुप एस. एम.एस., डिजिटल सूचना पाटी, मल्टीविडीया, सामाजिक संजाल लगायतका माध्यमहरू प्रयोग गरेर सूचना प्रवाहलाई प्रभावकारी बनाइने	वर्ष	५	५०००	१०००	१०००	१०००	१०००	१०००	गाउँपालिका गैसस र अन्य निकाय)
रेडियो कार्यक्रम, पत्रपत्रिकामा सुद्वित लेखको मध्यमका सम्मानित जनतालाई सुसूचित गराउनुका साथै जनतासंग स्थानीय सरकारको सम्बन्धविस्तार गराइने	वर्ष	५	५०००	१०००	१०००	१०००	१०००	१०००	गाउँपालिका गैसस र अन्य निकाय)
विभिन्न सूचना प्रविधि प्रणाली तथा सफ्टवेयरहरूको स्थापना तथा कर्मचारीहरूको सूचना प्रविधि सम्बन्धि सिप विकास गरी कार्यालयको सेवाहरू सूचना प्रविधि मैत्री बनाई सुशासनको लागि विद्युतीय शासनको प्रयोगमा जोड दिईनेछ	वर्ष	५	५०००	१०००	१०००	१०००	१०००	१०००	गाउँपालिका

हिमाली गाउँपालिकाको प्रथम आवधिक विकास योजना (आ.व. २०८१/०८२-२०८५/०८६)

रेडियो कार्यक्रम हिमाली सरोकार संचालन गरीने छ	वर्ष	५	५०००	१०००	१०००	१०००	१०००	१०००	गाउँपालिका गैसस र अन्य निकाय)
जम्मा			३५०००	७०००	७०००	७०००	७०००	७०००	

६.४.६ अपेक्षित उपलब्धि तथा नतिजा खाका

तालिका नं. ६.८ — नतिजा खाका

सूचक	एकाइ	आधाररेखा (आ.व. ०८०/८१ सम्मको अवस्था)	लक्ष्य (५ वर्ष)	
			०८१/०८२ देखि ०८२/०८३ (२ वर्ष)	२०८३/०८४- देखि २०८५/०८६ (३ वर्ष)
कम्प्युटर, इन्टरनेट र इमेल लगायत सूचना प्रविधिमा पहुँच भएका जनसंख्या	प्रतिशत	४८	५६	६०
गाउँपालिकामा सञ्चालित सफ्टवेयर र सूचनाव्यवस्थापन प्रणाली	संख्या	८	१२	१२
इन्टरनेट सुविधा उपलब्ध वडा कार्यालय, स्वास्थ्य संस्था, विद्यालयपर्यटन सूचना केन्द्र	संख्या	१८	२८	३०
टेलिभिजन र कम्प्युटर उपलब्ध परिवार	प्रतिशत	५८	६९	७०
सूचना प्रविधि तथा डिजिटल प्रणालीमा आधारित सेवाहरू	संख्या	५	९	१०

स्रोत: गाउँपालिकाको प्रोफाइल २०८० तथा सिबिएस २०७८

६.४.७ अनुमान तथा जोखिम पक्ष

हुलाक तथा दुरसञ्चार सेवाको क्षमता बिस्तार, विकास र सहज पहुँच सहितको सुविधाले शिक्षा, स्वास्थ्य, उद्योग, व्यापार, ब्यावसाय तथा प्रशासनिक सेवा प्रवाहमा बढोत्तरी हुनुको साथै सर्वसाधारण पालिकाकाबासी आन्तरिक तथा बाह्य पर्यटक, अध्ययन तथा अनुसन्धान कर्ता लगायत सम्पूर्ण सरोकारवालालाई सूचना ग्रहण र प्रवाहमा सहजता भएको हुनेछ, राष्ट्रिय तथा अन्तराष्ट्रिय घटना परिघटनाका बारेमा सहज जानकारी उपलब्ध गर्न सकिने अवस्थाको श्रृजना भई आर्थिक, सामाजिक र सास्कृतिक जीवन, जीवन पद्धती तथा जीवन स्तरमा सकारात्मक प्रभाव परेको हुनेछ, सर्भर र डाटा सुरक्षा सहति वडा कार्यालय, विद्यालय, गाउँपालिका स्वास्थ्य संस्था सबै एकआपसमा जोडिन गई सेवा प्रवाह सरल, सहज, सर्वसुलभ र प्रभावकारी भएको हुनेछ ।

परिच्छेद ७

वन, वातावरण तथा विपद् व्यवस्थापन क्षेत्र

मानव र प्रकृति बीच गहिरो र अन्योन्याश्रित सम्बन्ध छ । प्राकृतिक श्रोतको दिगो व्यवस्थापन विना मानव जीवन संभव छैन । वन संरक्षण, भूतथा जलाधार संरक्षण, जैविक विविधताको व्यवस्थापन तथा संरक्षण, वातावरण व्यवस्थापन, जलवायु परिवर्तनको प्रभाव न्यूनीकरण तथा अनुकूलन र विपद् व्यवस्थापन जस्ता विषयहरू नगरपालिकाको कार्यक्षेत्र भित्र पर्दछन् ।

नेपाल सरकारले विक्रम सम्वत् २०७१ देखि २०८० लाई “समृद्धिका लागी वन” भन्ने नार तय गरी वन दशक घोषणा गरी विशेष कार्यक्रम संचालन भईरहेकाछन् । ती कार्यक्रमहरूको कार्यान्वयन गर्नका लागी स्थानीय तहहरूले पनि आफ्नो स्तरमा यी राष्ट्रिय कार्यक्रम गर्नुपर्ने भए बमोजिम यस घोडाघोडी नगरपालिकाले पनि वनक्षेत्र संरक्षण र सम्बद्धनका लागी वार्षिक तथा आवधिक योजनामा कार्यक्रम बनाउनु पर्ने देखिन्छ । नगरपालिकामा धार्मिक वन, नीजि वन र संरक्षण क्षेत्रहरू रहेको पाईएन ।

७.१ वन तथा जैविक विविधता

७.१.१ पृष्ठभूमि

यस पालिकामा कस्तुरी मृग, हिमचितुवा, हिमाली कालोभालु, हिमाली थार, हिमाली घोरल, लंगुर, नेवला, हिमाली चौरी, जंगली चौरी, रातो हाब्रे, हिमाली व्वासो आदि वन्यजन्तुको बसोबास रहेको छ । यी वन्यजन्तुहरू लोपउन्मुख प्रजाति अन्तर्गत रहेका छन् । यस बाहेक निकुन्ज र यसको वरिपरी ८ वटा घस्रेर हिड्ने प्रजातिका जीवजन्तुहरू, ७ प्रजातिका उभयचर र ३० प्रजातिका पुतलीहरू पनि पाइन्छन् । चराचुरुङ्गी तर्फ ३२ प्रजातिमा बाडिएका २१९ थरिका चराहरू पाइने गर्दछन् । गाउँपालिका क्षेत्रभई बगेर जाने नदिहरूदुधकोशी, भोटेकोशी नदी रहेका छन् भने खहरे खोला, बोम खोला, सुर्के खोला, दुसुम खोला र खरी खोला समेत यस क्षेत्रमा रहेका छन् । गाउँपालिका क्षेत्रमा रहेका वनको डढेलोबाट संरक्षण गर्न हरेक वर्ष कृत्रिम पोखरी निर्माण गरीदै आएको छ । त्यस्तै हरेक सामुदायिक वन क्षेत्रमा अग्नि नियन्त्रणका लागि फायरफाईटिङ उपकरण खरिद गरी परिचालन गरीएका छन् । गाउँपालिकाले जैविक तथा पर्यावरणीय विविधता सहितको पर्यापर्यटनको प्रवर्द्धन एवम् र एक वडा एक पार्क नीति लिएको छ ।

७.१.२ समस्या तथा चुनौती

गाउँपालिका क्षेत्रमा वन डढेलो लाग्नु, निकुञ्ज तथा मध्यवर्ती क्षेत्रमा मानव तथा वन्यजन्तुबीच निरन्तर द्वन्द्व हुनु जसका कारण मानवीय र वालीनालीमा क्षति तथा जंगली जनावरहरू समेत घाईते हुनु, वनक्षेत्र अतिक्रमण बढ्नु,

भुस्याहा कुकुरबाट मृग लगायत वन्यजन्तुमाथि आक्रमणबढ्नु आदि यस क्षेत्रमा रहेका मुख्य समस्या हुन् । जलवायु परिवर्तन लगायत विभिन्न कारणबाट वन डढेलोलागु, पहिरो, भूक्षय तथा तापक्रम वृद्धि हुनु, नदि तथा हिमतालमा पानीको सतहबढ्नु तथा हिमताल विष्फोटनको जोखिममा वृद्धि हुनु यस क्षेत्रका प्रमुख चुनौती हुन् ।

७.१.३ संभावना तथा अवसर

यस पालिकामा रहेको वनस्पति, वन्यजन्तु तथा जैविक विभिन्नताको यथार्थ विवरण सङ्कलन तथा अध्यावधिक हुन नसक्नु, यसपालिकाको आर्थिक समृद्धिको आधारस्तम्भको रूपमा स्थापित गर्न नसक्नु, अनाधिकृत रूपमा हुने वन अतिक्रमण, चोरी सिकारी, अवैध व्यापार, मानव र वन्यजन्तु विचको द्वन्द्व व्यवस्थापन र नियन्त्रण गर्न नसक्नु, वनजङ्गल क्षेत्रमा पानीका श्रोत सुक्दै जानु, जलचर तथा जङ्गली जनावरको वासस्थान घट्दै जानु, जङ्गली जनावरको आतङ्क बढ्दै जानु, वनजङ्गलमा रहेका वन्यजन्तुकालागि वनजङ्गलमानै उपयुक्त र पर्याप्त आहाराको व्यवस्था हुन नसक्नु, वन क्षेत्रमा घेरावारा नहुनु, निजी वन दर्ता गर्न कानूनी प्रवन्ध हुन नसक्नु, नगरपालिकामा वनजङ्गल विज्ञ प्राविधिक जनशक्तिको अभाव रहनु यस क्षेत्रका प्रमुख समस्याका रूपमा रहेका छन् ।

स्थानीय स्तरमा हुने भौतिक पूर्वाधार निर्माण विच उत्पन्न हुने द्वन्द्व व्यवस्थापन गर्न, यस क्षेत्र बाट बस्तु र सेवाको विस्तार र तीनबाट प्राप्त हुन लाभलाई समन्यायीक वितरण गर्न, खुल्ला सिमानाका कारण हुने चोरी निकासी लाई नियन्त्रण गर्न, वन क्षेत्रलाई पूर्ण घेरावारा गर्न, हरितगृहको प्रभाव सन्तुलन गर्न, वनजङ्गलमानै वन्यजन्तुकालागि आवश्यक र पर्याप्त आहाराको व्यवस्थापन गर्न यस क्षेत्रका चुनौतीका रूपमा रहेका छन् ।

नेपाल प्राकृतिक श्रोत र साधन सम्पन्न मुलुक हो । प्रकृतिक श्रोत साधन मध्ये वन, वन्यजन्तु र जैविक विभिन्नता मानव विकास क्रम सँगै सदियौं देखि नेपाली जनताको जीविकोपार्जन सँग जोडिएको अति महत्वका विषय बस्तु हुन ।

पालिका, निजी क्षेत्र मार्फत वन्य जन्तुको संरक्षण गर्न, वनक्षेत्र भित्र पाईने विभिन्न प्रकारका जडिबुटीको खोजी, संरक्षण र विकास गर्न, घाँस दाउराको नाममा हुने वन क्षेत्रको अनाधिकृत अतिक्रमण रोक्न, सामुदायिक वनजङ्गल भित्र पाईने पाईने केतुके, अल्लो, लोक्ता, साल, सिमल, कदम, हरो, चिलाउने, खयर लगायतका रुख विरुवाको संरक्षण र सार्थक रूपमा स्थानीयबासिको जीवनस्तरको सुधारमा प्रयोग योग्य बनाउन, वनजङ्गलमा आधारित उद्योग व्यवसायको स्थापना र विकास गर्न, वन क्षेत्र भित्रका खुल्ला स्थानको पूर्ण सदुपयोग गर्न, खोला किनारामा वृक्षारोपण गरी पार्क निर्माण गर्न, वन क्षेत्रमा खुल्ला पोखरी निर्माण गरी संरक्षण सिंचाईको प्रवन्ध गर्न, वन्यजन्तुकालागि आहाराजन्य वनस्पतिको वृक्षारोपणको कार्यलाई प्राथमिकताका साथ अघि बढाउन, थोरै भए पनि कार्वन सञ्चितीबाट अन्तराष्ट्रिय भुक्तानीमा संघीय सरकारलाई सहयोग पुऱ्याउन साथै कानूनी प्रावधानको व्यवस्थापन गरी निजी स्तरमा वन क्षेत्रको विकास गर्न साथै वातावरणीय सन्तुलनमा योगदान पुऱ्याउन सकिने प्रसस्त सम्भावना र अवसर रहेका छन् ।

७.१.४ उपक्षेत्रगत लक्ष्य, उद्देश्य, रणनीति, कार्यक्रम तथा आयोजना

लक्ष्य

हरियाली गाउँपालिका निर्माण गर्ने ।

उद्देश्य

- वन, हरियाली, जलाधार र जैविक विविधता एकीकृत संरक्षणर व्यवस्थापन गर्नु,
- हिमाल, ताल तथा जलाधार क्षेत्रको संरक्षणगर्नु,
- मानव वन्यजन्तु द्वन्द्वबाट हुने क्षति न्यून गर्नु ।

रणनीति	कार्यनीति
उद्देश्य १ वन, हरियाली, जलाधार र जैविक विविधता एकीकृत संरक्षणर व्यवस्थापन गर्नु,	
१. वन तथा पर्यावरण संरक्षण सम्बन्धीनीति, योजना र कार्यक्रम कार्यान्वयनमा राष्ट्रिय निकुञ्ज र सरोकारवालाहरू वीच समन्वय, सहकार्यरसाझेदारी गर्ने	१.१ प्रारम्भिक वातावरणीय परीक्षण, वातावरणीय प्रभाव मूल्यांकनतथा संक्षिप्त वातावरणीय अध्ययन प्रतिवेदनको कार्यान्वयनलाई प्रभावकारी बनाइनेछ । १.२ गैरकाष्ठ वन पैदावार सम्भाव्यता अध्ययन/संकलन/निकासी तथा वातावरण मैत्री स्थानीय शासन प्रारूप अवलम्बन गरीनेछ । १.३ गाउँपालिका क्षेत्रको उपभोग्य क्षेत्रको नक्सांकन गरीनेछ । १.४डढेलो नियन्त्रणका लागि उपकरण खरिद (फायर फाईटिङ्ग) खरिद गरी अग्नी नियन्त्रणका लागि क्षमता विकास तालिम प्रदान गरीनेछ ।
उद्देश्य २ हिमाल, ताल तथा जलाधार क्षेत्रको संरक्षण गर्नु,	
२. हिमाल क्षेत्र, हिमश्रृंखला, हिमताल लगायत जलाधारक्षेत्रकोसंरक्षण तथा भूक्षयरपहिरोनियन्त्रणगर्ने	२.१ वृक्षारोपण गर्न सकिने सम्भावित क्षेत्र पहिचान गरी वृक्षारोपण कार्य गरीनेछ । २.२ स्थानीय अनुकुलन कार्ययोजना तयार गरी लागू गरीनेछ । २.३ संरचना तथा विकासका पूर्वाधार, नदि तथा पहिरो नियन्त्रण कार्यक्रमहरू तर्जुमा गरी कार्यान्वयन गर्नु २.४ विकासका पूर्वाधार निर्माणसँगै भूक्षय, पहिरो तथा नदी नियन्त्रणका लागि संरचनागत तथा बायोइन्जिनियरिड लगायत संरक्षणका उपायहरू अबलम्बन गरीनेछ ।
उद्देश्य ३ मानव वन्यजन्तु द्वन्द्वबाट हुने क्षति न्यून गर्नु	
३. वन तथा वन्यजन्तुबाट मानव तथा कृषि उत्पादन सुरक्षित गर्नु ।	३.१ वन्यजन्तुमैत्रि पूर्वाधार निर्माण गरी दिगो वन व्यवस्था पन कार्यक्रम सञ्चालन गरीनेछ । ३.२ भुस्याहा कुकुर आगमन नियन्त्रण/वन्ध्याकरण (वन्यजन्तु आक्रमण) तथावन्यजन्तु र वनस्पतिको चोरी सिकार नियन्त्रणका लागि सुराकी परिचालन तथा वन्यजन्तु अपराध नियन्त्रण व्युरोसँगको समन्वयमा जोड दिइनेछ ।

७.१.५ प्रमुख कार्यक्रम

तालिका नं. ७.१ – योजना तथा बजेट

कार्यक्रम तथा आयोजना	एकाई	भौतिक कुल लक्ष्य	कुल लागत (रु.हजारमा)	पहिलो बर्ष २०८१/०८२	दोश्रो बर्ष २०८२/०८३	तेस्रो बर्ष २०८३/०८४	चौथो बर्ष २०८४/०८५	पाचौ बर्ष २०८५/०८६	जिम्मेवारी
जैविक विविधता संरक्षण, जलवायु परिवर्तन अनुकुलन तथा गरीव तथा विपन्न वर्गको जिविकाउपार्जनमा मद्दत पुरयाउने खालका कार्यक्रमहरूलाई विशेष प्राथमिकता दिइनेछ	संख्या परियार	५०	१०००	२०००	२०००	२०००	२०००	२०००	गाउँपालिका
विकास निर्माणका विभिन्न क्रियाकलापहरूमा विपद जोखिम न्यूनिकरण र जलवायु अनुकुलन	संख्या	५	७०००	२०००	३०००	२०००	०	०	गाउँपालिका
वन जन्य उद्योग तथा व्यवसायमा रोजगारी	संख्या	१५	९०००	३०००	२०००	४०००	०	०	
वनमा आधारित उद्योग तथा व्यवसाय	संख्या	५	३००००	६०००	६०००	६०००	६०००	६०००	नेपाल सरकार,
वन डढेलो व्यवस्थापन कार्यक्रम	संख्या	५	३५००	७००	७००	७००	७००	७००	गाउँपालिका
मानव बन्धनतु द्वन्द्व न्यूनीकरण कार्यक्रम	संख्या	५	२५००	५००	५००	५००	५००	५००	गाउँपालिका
बनफडानि र भु- क्षयिकरण घटाउने कार्य र वृक्षारोपणलाई उच्च प्राथमिकतामा संचालन गर्ने निति लिईनेछ	पटक	२०	२५००	५००	५००	५००	५००	५००	गाउँपालिका
पालिकामा भएका विद्यमान प्रकोपहरूक तथा त्यसबाट हुने विपदजन्य अवस्था र क्षतिको पहिचान गरी तिनको न्यूनिकरण गर्न तिनको समाधानका उपायहरू पहिचान गरीने छ	संख्या	५	४०००	२०००	२००	०	०	०	गाउँपालिका
जम्मा			६८५००	१६७००	१४९००	१५७००	९७००	९७००	

७.१.६ अपेक्षित उपलब्धि तथा नतिजा खाका

तालिका नं. ७.२ - नतिजा खाका

सूचक	इकाई	आधाररेखा (आ.व. ०८०/८१ सम्मको अवस्था)	लक्ष्य (५ वर्षी)	
			०८१/०८२ देखि ०८२/०८३ (२ वर्ष)	२०८३/०८४- देखि २०८५/०८६ (३ वर्ष)
वनको संचिती दर (मि ^३ /हेक्टर)	प्रतिशत	४२.३३%	४५%	४५%
वन प्रजाती प्रति हेक्टर	संख्या			
व्यवस्थित सामुदायिक तथा कबुलियती वन क्षेत्र	हेक्टर	१४४३	१५००	१५००
सरकारद्वारा व्यवस्थित वन क्षेत्र	हेक्टर	६४३२	६४३२	६४३२
निजी वन क्षेत्र	हेक्टर	१६५	१६५	१६५

सूचक	इकाई	आधाररेखा (आ.व. ०८०/८१ सम्मको अवस्था)	लक्ष्य (५ वर्ष)	
			०८१/०८२ देखि ०८२/०८३ (२ वर्ष)	२०८३/०८४- देखि २०८५/०८६ (३वर्ष)
वृक्षारोपण क्षेत्र	हेक्टर	९००	६००	३००
आयमूलक कार्य संचालित वन क्षेत्र	हेक्टर	७००	७००	८००
जैविक विविधता युक्त क्षेत्र	हेक्टर	२०००	२०००	२०००
गैरकाष्ठ वन पैदावारहरूको व्यवसायिक खेती गरीएको अद्यावधिक क्षेत्रफल	हेक्टर	०	०	१००

स्रोत: गाउँपालिकाको प्रोफाइल २०८० तथा सिविएस २०७८

७.१.७ अनुमान तथा जोखिम पक्ष

वन विनासको रोकावट, खाद्यजालमा न्यून प्रभाव भई वन, वन्यजन्तु तथा जैविक विभिन्नताको संरक्षण भएको हुनेछ । श्रोत र सानधनको पर्याप्तता साथै संघीय तथा प्रदेश सरकार, वन उपभोक्ता समिति र नगरपालिका बिच समन्वय र साझेदारीको दरिलो आधार तयार भएको हुनेछ जोखिम पक्षमा विद्यमान ऐन कानून कार्यान्वयन नहुन सक्छन्, जग्गा जमिन तथा स्रोत र साधनको अभाव, सहयोगी तथा साझेदार संघ संस्थाको अभाव, प्रविधिको अभाव, निर्माण समाग्रिको अपर्याप्तता तथा अभाव र दक्ष निर्माण जनशक्तिको अभाव हुनसक्छ ।

७.२ भूसंरक्षण तथा जलाधार व्यवस्थापन

७.२.१ पृष्ठभूमि

मानव र प्रकृति बीच गहिरो र अन्योन्याश्रित सम्बन्ध छ । प्राकृतिक श्रोतको दिगो व्यवस्थापन विना मानव जीवन संभव छैन । वन संरक्षण, भू तथा जलाधार संरक्षण, जैविक विविधताको व्यवस्थापन तथा संरक्षण, वातावरण ब्यवस्थापन, जलवायु परिवर्तनको प्रभाव न्यूनीकरण तथा अनुकूलन र विपद् ब्यवस्थापन जस्ता विषयहरू पालिकाको कार्यक्षेत्र भित्र पर्दछन् । दिगो विकास र विपद्उत्थानशीलतामा अभिवृद्धि नै विकासको समृद्धि भन्ने अभियानका साथ उद्देश्य, नीति र कार्यक्रम निर्धारण गरीएको छ ।

७.२.२ समस्या तथा चुनौती

खोलानाला बाट अनाधिकृत रुपमा गिटी, ढुङ्गा तथा बालुवा निकाल्ने कार्यले तिब्रता पाउनु, वातावरण प्रभाव मूल्याङ्कन एकातीर गिटी, ढुङ्गा तथा बालुवा निकाल्ने कार्य अर्कातिर रहनु, भूसंरक्षण तथा जलाधार व्यवस्थापन सँग सम्बन्धित पूर्वाधार विकास र व्यवस्थापन विच संघीय तथा प्रदेश सरकार साथै सरोकारवाला स्थानीय तह बीच समन्वय र साझेदारीलाई प्रभावकारी बनाउन नसकिएको, भूसंरक्षण तथा जलाधार व्यवस्थापन सँग सम्बन्धित पूर्वाधार विकास र व्यवस्थापन विच संघीय तथा प्रदेश सरकार साथै सरोकारवाला स्थानीय तह बीच समन्वय र साझेदारीलाई प्रभावकारी बनाउन, अन्तर सरकारी तथा अन्तर स्थानीय तहका इच्छाशक्ति एकीकृत गर्न, पालिकाको आन्तरिक

स्रोत पर्याप्त पार्न र प्राकृतिक प्रकोपले पार्ने क्षतिको आँकडाको बस्तुगत अवस्थाकाबारेमा पूर्वानुमान गर्ने साथै न्यूनलागतमा गुणस्तरीय पूर्वाधारको निर्माण व्यवस्थापन गर्ने जस्ता कार्य यस क्षेत्रका चुनौतीको रूपमा रहेका छन्।

७.२.३ संभावना तथा अवसर

यस पालिका क्षेत्र भित्रका खोलानाला, सिमसार, पोखरीहरूलाई प्राकृतिक उपहारको रूपमा स्वीकार गरी तीनको संरक्षण र सम्बर्धन बाट यस पालिकाको दिगो आयको आधार निर्माण गर्दै आर्थिक समृद्धि निर्माण गर्न सकिने संभावना रहेको अवस्था छ। विशेष गरी कर्णालि नदीले बिभिन्न वडाहरू संग जोडिएको छ उक्त नदिलाई संरक्षण गरीएको अवस्थामा बिकासको संभावना देखिन्छ भने यदि संरक्षण भएन भने यसै नदिले असर गर्ने देखिन्छ। वर्तमान समस्या र चुनौतीको सहज समाधान गरी तीनलाई आर्थिक रूपान्तरण र स्थानीयबासीको जीवनस्तर माथि उठाउने साधनको रूपमा उपयोग गर्न सके यी क्षेत्र र स्थानबाट पालिकाले आन्तरिक आयमा पर्याप्त वृद्धि गर्न सक्ने र उक्त आयलाई पालिकाको विकास निर्माण र सेवा प्रवाहमा प्रयोग गर्न सकिने संभावना र अवसर रहेका छन्।

७.२.४ उपक्षेत्रगत लक्ष्य, उद्देश्य, रणनीति, कार्यक्रम तथा आयोजना

लक्ष्य

जल जंगल जमिन र जडिबुटी संरक्षण गर्ने।

उद्देश्य

- स्थानीय जलाधार क्षेत्र तथा जैविक विविधताबारे यथार्थ विवरण अद्यावधिक गर्नु,
- जलाधार तथा जैविक विविधता संरक्षणका लागि स्थानीय वासिन्दालाई सक्रिय बनाउन

रणनीति	कार्यनीति
उद्देश्य १ स्थानीय जलाधार क्षेत्र तथा जैविक विविधताबारे यथार्थ विवरण अद्यावधिक गर्नु,	
१ जलवायु परिवर्तनका प्रतिकुल प्रभावलाई न्युनिकरण गर्ने र जलाधारको अनुकूल क्षमता अभिवृद्धि गर्नु	१.१ जलवायु परिवर्तनका क्षेत्रमा अध्ययन अनुसन्धानगरी क्षमता विकासको कार्यक्रम संचालन गरीनेछ। जलवायु परिवर्तन सम्बन्धी सूचनामूलक र सचेतनामूलक कार्यक्रम संचालन गरी जनतालाई सुसुचित गरीनेछ। कृषि, वन, वस्ती तथा अन्य क्षेत्रमा परेको प्रभाव अध्ययन अनुसन्धान गरी अनुकूलन कार्यक्रममा जोड दिइनेछ
उद्देश्य २ जलाधार तथा जैविक विविधता संरक्षणका लागि स्थानीय वासिन्दालाई सक्रिय बनाउ	
२ जलाधारको उचित उपयोग र जलसिँजित विपद न्युनिकरण एंवम व्यवस्थापन गर्नु।	२.१ वन, जलाधार तथा पारिस्थितिकीय प्रणालीको संरक्षण तथा दिगो व्यवस्थापन गरीनेछ जलवायु उत्पन्न प्रकोप व्यवस्थापन गर्न पूर्वतयारी तथा सचेतना निर्माण गर्ने कार्य गरीनेछ।

७.२.५ प्रमुख कार्यक्रमहरू:

तालिका नं. ७.३ — योजना तथा बजेट

कार्यक्रम तथा आयोजना	एकाई	भौतिक कुल लक्ष्य	कुल लागत (रु.हजारमा)	पहिलो बर्ष २०८१/०८२	दोश्रो बर्ष २०८२/०८३	तेस्रो बर्ष २०८३/०८४	चौथो बर्ष २०८४/०८५	पाचौ बर्ष २०८५/०८६	जिम्मेवारी
जलवायु परिवर्तनका क्षेत्रमा अध्ययन अनुसन्धान गरी क्षमता विकासको कार्यक्रम	संख्या	५	७०००	२०००	३०००	१०००	१०००	०	गाउँपालिका
जलवायु परिवर्तन सम्बन्धी सूचनामूलक र सचेतनामूलक कार्यक्रम	संख्या	५	७०००	२०००	३०००	१०००	१०००	०	प्रदेश सरकार
कृषि, वन, वस्ती तथा अन्य क्षेत्रमा परेको प्रभाव अध्ययन अनुसन्धान गरी अनुकूलन कार्यक्रमवन,	संख्या	५	५०००	१०००	१०००	१०००	१०००	१०००	गाउँपालिका
जलाधार तथा पारिस्थितिकीय प्रणालीको संरक्षण तथा दिगो व्यवस्थापन कार्यक्रम	संख्या	५	५००००	१००००	१००००	१००००	१००००	१००००	संघिय सरकार
जलवायु उत्पन्न प्रकोप व्यवस्थापन गर्न पूर्वतयारी तथा सचेतना निर्माण कार्यक्रम	संख्या	५	२५००	५००	५००	५००	५००	५००	गाउँपालिका
जम्मा			७१५००	१५५००	१७५००	१३५००	१३५००	११५००	

७.२.६ अपेक्षित उपलब्धि तथा नतिजा खाका

तालिका नं. ७.४ - नतिजा खाका

सूचक	इकाई	आधाररेखा (आ.व. ०८०/८१ सम्मको अवस्था)	लक्ष्य (५ वर्ष)	
			०८१/०८२ देखि ०८२/०८३ (२ वर्ष)	२०८३/०८४- देखि ०८५/०८६ (३ वर्ष)
संरक्षित पानी मुहान क्षेत्र	हेक्टर	३५	४०	५०
संरक्षित खेतवारीको क्षेत्रफल	हेक्टर	२०	४०	४०
प्रयोग गरीएको जलस्रोतसँग कुल जलस्रोतको अनुपात				
पुनरुत्थापित क्षतिग्रस्त भूमिको क्षेत्रफल	हेक्टर			
नदी नियन्त्रण र उकासबाट संरक्षित जमीन	हेक्टर	१०	१०	१०
नदी नियन्त्रण लम्बाई	किमी	५	८	१०
स्पर तथा बाँध, चेकड्याम	किमी	५	८	१०
संरक्षित भू-क्षय र बाढी संवेदनशील क्षेत्र	हेक्टर	५०	३०	२०
संरक्षित र व्यवस्थित तालतलैया र सिमसार क्षेत्र	हेक्टर	०	०	०
वायोइन्जिनियरिङ प्रविधि प्रयोग संरचनाको लम्बाई	किमी	०	०	१०
व्यवस्थित संरक्षण तथा Ridge पोखरी	संख्या	०	०	०

स्रोत: गाउँपालिकाको प्रोफाइल २०८० तथा सिबिएस २०७८

७.२.७ अनुमान तथा जोखिम पक्ष

सम्भावित भूक्षय हुन सक्ने जोखिम युक्त स्थानको लगत सङ्कलन तथा अभिलेखिकरण गरी उच्च जोखिम, मध्यम जोखिम र सामान्य जोखिमका क्षेत्रमा विभाजन गरी विवरण अध्यावधिक भएको हुनेछ, संरक्षित र व्यवस्थिततालतलैया र सिमसार क्षेत्रमा बाट बृद्धि भएको हुनेछ, भूसंरक्षण तथा जलाधार संरक्षण कोष सञ्चालन व्यवस्थापन कार्यविधि समेत तयार भई कार्यान्वयनमा आएको हुनेछ, भूसंरक्षण तथा जलाधार व्यवस्थापन गुरु योजना तयार भएको हुनेछ, सम्भावित बाढीको प्रकोप रहन सक्ने मुख्य स्थानीय खोला किनारामा बृक्षारोपण सहित संघीय तथा प्रदेश सरकारको आर्थिक तथा प्राविधिक सहयोगमा उच्च जोखिमयुक्त स्थानमा तटबन्ध निर्माण गरीएको हुनेछ र कान्द्रा नदीको तटिय व्यवस्थापन भएको हुनेछ ।

७.३. वन, वातावरण तथा फोहोरमैला व्यवस्थापन

७.३.१ पृष्ठभूमि

नेपालको संविधानले प्रत्येक नागरिकलाई स्वच्छ र स्वस्थ वातावरणमा बाँच्न पाउने गरी मौलिक हकको व्यवस्था गरेको छ । प्रदुषण रोकथाम र नियन्त्रणका माध्यम बाट वातावरण संरक्षणलाई टेवा पुऱ्याउन ध्वनी, जल, जमिन र वायु सँग सम्बन्धित केहि मापदण्ड निर्धारण भई कार्यान्वयनमा आएका छन् ।

घरपरिवार तथा उद्योग, व्यापार र व्यवसायबाट निस्कनेफोहोरमैला तथा धुलो, धुवाँ र स्वस्थ्यलाई प्रतिकुल असर गर्ने सबै खाले प्रदुषणलाई न्यूनीकरण गर्न सरोकारवालासँग समय समयमा छलफल तथा अन्तक्रिया गर्ने, घरपरिवार लगायत बाट निस्कने फोहोरमैला निश्चित स्थानमा मात्र फाल्न पाईने, जैविक विविधता र श्रोतको संरक्षण लगायत वातावरणीय सेवाबाट प्राप्त हुने लाभ बृद्धि गरी त्यसलाई न्यायोचित वितरण सुनिश्चित गर्ने ।

७.३.२ समस्या तथा चुनौती

गाउँपालिकामा फोहोरमैला व्यवस्थापनको लागि छुट्टै शाखा नहुनु तथा फोहोरमैला व्यवस्थापन हेर्ने कर्मचारी/मानवीय श्रोतको कमी हुनु,फोहोरमैला व्यवस्थापनमा साझेदारहरू प्रति निर्भर हुनु, बजार क्षेत्र भन्दा बाहिर फोहोरमैला व्यवस्थापनको कमी हुनु तथा बजार क्षेत्र तथा पदमार्ग क्षेत्रमा सार्वजनिक शौचालयको कमी हुनु फोहोर जलाउदा ईन्सिनेटरबाट निस्कने धुवा व्यवस्थापन हुन नसक्नु आदि समस्या रहेका छन् । गाउँपालिका क्षेत्रमा प्रवेश गर्ने पर्यटक तथा पर्वतारोहीहरूबाट हुने फोहोरमैला संकलन,भण्डारण, पुनःप्रयोग तथा सफाई आदि फोहोरमैला व्यवस्थापन क्षेत्रका प्रमुख चुनौतीहुन् ।

७.३.३ संभावना तथा अवसर

फोहोरमैला व्यवस्थापनको उपयुक्त र व्यवस्थित क्षेत्र वा स्थलको अभाव रहनु, वर्तमानमा समेत फोहोरमैलालाई प्रयोग गरी मानव जीवन उपयोगि बस्तुमा परिवर्त गर्न सकिने स्थानीय वासिको चेतना विकास सहित फोहोरमैला

प्रशोधन केन्द्रको स्थापना गर्न नसक्नु, फोहोर उत्पादक वा जन्मदाता मानव स्वयं भएको भएता पनि यसको व्यवस्थापनमा आफ्नो कर्तव्य र जिम्मेवारी बाट पन्छिनु आदि समस्याहरू रहेका छन् भने फोहोरमैला व्यवस्थापनको उपयुक्त र व्यवस्थित क्षेत्र वा स्थलको व्यवस्थापन गर्ने, प्लाष्टिक तथा अस्पतालजन्य फोहोरमैलाको उचित व्यवस्थापन गर्ने, फोहोरमैला प्रशोधन केन्द्रको स्थापना, सञ्चालन तथा व्यवस्थापन गर्ने, आफुले उत्पादन गरेको फोहोरमैलालाई वर्गिकरण गरी पालिकाले निर्धारण गरेको समय र स्थानमा मात्र विषर्जन गर्ने बानिको विकास गर्ने, शहरका मूल्य र महत्वपूर्ण स्थान र क्षेत्रमा सार्वजनिक शौचालयका लागि जग्गाको व्यवस्थापन गर्ने साथै बिशेस गरी यस पालिकाको मुख्य अति महत्पूर्ण पर्यटनको गन्तव्य स्थानमा फोहोर मैला व्यवस्थापनको चुनौतीको रूपमा रहेको छ ।

७.३.४ उपक्षेत्रगत लक्ष्य, उद्देश्य, रणनीति, कार्यक्रम तथा आयोजना

लक्ष्य

फोहोरमैला व्यवस्थापन, प्रदूषण नियन्त्रण र वातावरणीय स्वच्छता कायम गर्ने।

उद्देश्य

- जल, वायु, माटो, ईन्धन लगायत सबै प्रकारका प्रदूषणको नियन्त्रण र रोकथाम गर्नु,
- पर्यटक, व्यावसायी, स्थानीयवासी र स्वास्थ्य संस्थाको फोहोरमैलाको वैज्ञानिक व्यवस्थापन गर्नु,
- प्राकृतिक तथा सांस्कृतिक वातावरण, हरियाली र वातावरणीय स्वच्छता अभिवृद्धि गर्नु ।

रणनीति	कार्यनीति
उद्देश्य १ जल, वायु, माटो, ईन्धन लगायत सबै प्रकारका प्रदूषणको नियन्त्रण र रोकथाम गर्नु,	
१. जल, वायु, माटो लगायत सबै प्रकारका प्रदूषणको नियन्त्रण र रोकथाम सम्बन्धी नीतिगत र कानूनी, समुदायदाय परिचलन तथा संरचना सुधार गर्ने,	१.१ प्लास्टिकजन्य फोहोरको असरबारे जनचेतनामुलक कार्यक्रम गरीनेछ । १.२ इन्धनको रूपमा विद्युतीय उपकरण तथा उर्जाको प्रयोगलाई प्रोत्साहन गरीनेछ । १.३ पेट्रोलियम पदार्थ लगायत काठदाउरा तथा अन्य ईन्धनलाई निरुत्साहन गरीनेछ । १.४ वातावरण प्रदूषण र फोहोरमैला व्यवस्थापनका लागि निति, कानून संरचना निर्माण, अध्ययन अनुसन्धान तथा क्षमता अभिवृद्धिमा जोड दिइनेछ
उद्देश्य २ पर्यटक, व्यावसायी, स्थानीयवासी र स्वास्थ्य संस्थाको फोहोरमैलाको वैज्ञानिक व्यवस्थापन गर्नु,	
२. वातावरणीय अध्ययन तथा प्रभाव मूल्याङ्कन तथा सुझाव कार्यान्वयनलाई नियमित गर्ने	२.१ सरसफाई सम्बन्धी मार्गनिर्देशन तयार गरी नियमित अनुमगनको व्यवस्था मिलाइनेछ २.२ एकपटकमात्र प्रयोग हुने प्लास्टिकको प्रयोगलाई प्रतिबन्ध गर्ने तथा कपडाको झोला प्रयोगमा प्रोत्साहन गरीनेछ ।
उद्देश्य ३ प्राकृतिक तथा सांस्कृतिक वातावरण, हरियाली र वातावरणीय स्वच्छता अभिवृद्धि गर्नु ।	

रणनीति	कार्यनीति
३. फोहोरमैला व्यवस्थापनका लागि समुदाय, व्यवसायी, गैसस तथा निजी क्षेत्रसँगको साझेदारीलाई परिचालन र नविनतम प्रविधिको अवलम्बन गर्ने	३.१ प्रसोधन केन्द्रमा फोहर प्रसोधनका लागि मेशिनरी उपकरणको व्यवस्थापनगरीनेछ । ३.२ प्लास्टिकको पुनः चक्रिय प्रयोगको लागि सचेतना कार्यक्रम कार्यान्वयन गरीनेछ । ३.३ श्रोतमै फोहर वर्गीकरण र पृथकीकरण, पुनःप्रयोग, संकलन तथा प्रसोधन प्रणालीको सुदृढीकरण गरीनेछ । ३.४ प्लास्टिक प्रयोगको प्रतिस्थापन तथा न्यूनीकरणका विभिन्न प्रयासहरूगरीनेछ । ३.५ फोहोरमैला व्यवस्थापन गरी स्वच्छता कायम गर्न पर्यटक, व्यावसायी तथा स्थानीय बासिन्दासँग समन्वय, सहकार्य र साझेदारी गरीनेछ ।

७.३.५ प्रमुख कार्यक्रमहरू:

तालिका नं. ७.५ — योजना तथा बजेट

कार्यक्रम तथा आयोजना	एकाई	कुल लक्ष्य	कुल लागत (रु. हजारमा)	पहिलो बर्ष २०८१/०८२	दोश्रो बर्ष २०८२/०८३	तेश्रो बर्ष २०८३/०८४	चौथो बर्ष २०८४/०८५	पाचौ बर्ष २०८५/०८६	जिम्मेवारी
फोहोरमैला प्रसोधन	संख्या	५	३००००	६०००	६०००	६०००	६०००	६०००	नेपाल सरकार/गैसस
वातावरण संरक्षण कार्यक्रम	पटक	५	२००००	४०००	४०००	४०००	४०००	४०००	गाउँपालिका
खानेपानी तथा ढल व्यवस्थापन कार्यक्रम	संख्या	१	३००००	६०००	६०००	६०००	६०००	६०००	प्रदेश सरकार
फोहोरमैला व्यवस्थापन तथा अन्य कार्यक्रम	संख्या	१	१५०००	३०००	३०००	३०००	३०००	३०००	गाउँपालिका, गैसस
जम्मा			९५०००	१९०००	१९०००	१९०००	१९०००	१९०००	

७.३.६ अपेक्षित उपलब्धि तथा नतिजा खाका

तालिका नं. ७.६ - नतिजा खाका

सूचक	इकाई	आधाररेखा (आ.व. ०८०/८१ सम्मको अवस्था)	लक्ष्य (५ वर्ष)	
			०८१/०८२ देखि ०८२/०८३ (२ वर्ष)	२०८३/०८२४ देखि २०८५/०८६ (३ वर्ष)
मनोरञ्जनस्थल, पार्क र हरित क्षेत्र	संख्या	२	३	३
प्रयोग भएका फोहोरमैला व्यवस्थापन प्रणाली	संख्या	१	१	१
कम्पोष्ट-विन र गावैज-पिट प्रयोग गर्ने परिवार	संख्या	२००	३००	३००

सूचक	इकाई	आधाररेखा (आ.व. ०८०/८१ सम्मको अवस्था)	लक्ष्य (५ वर्षी)	
			०८१/०८२ देखि ०८२/०८३ (२ वर्षी)	२०८३/०८२४ देखि २०८५/०८६ (३ वर्षी)
निष्काशित फोहोरमैलाको औषत परिमाण	मेटन	३८०	५००	५००
परम्परागत उर्जा प्रयोग गर्ने घरधुरी	संख्या	३६००	३२००	३०००
प्रशोधन गरीएको फोहोरमैला अनुपात	प्रतिशत	०	०	०
नियमित सरसफाइको अभ्यास गर्ने घरधुरी	प्रतिशत	१०	१५	२०
घरभित्रको धुवाँमुक्त घरधुरी	प्रतिशत	१५	२०	३०
फोहोर मैला व्यवस्थापन केन्द्र	संख्या	१	१	१

स्रोत: गाउँपालिकाको प्रोफाइल २०८० तथा सिविएस २०७८

७.३.७ अनुमान तथा जोखिम पक्ष

वातावरण संरक्षण तथा फोहोरमैला व्यवस्थापनका लागि पालिका, संघीय तथा प्रदेश सरकार, स्थानीय पालिकावासी, उद्योगि, व्यापारी तथा व्यवसायशीहरूको साझेदारी र समन्वय विकास भएको हुनेछ । आवश्यक श्रोत र साधनको उपलब्धताको सुनिश्चितता भएको हुनेछ । जोखिम पक्षमा विद्यमान ऐन कानून कार्यान्वयन नहुन सक्छन्, जग्गा जमिन तथा स्रोत र साधनको अभाव, सहयोगी तथा साझेदार संघ संस्थाको अभाव, प्रविधिको अभाव, निर्माण समाग्रिको अपर्याप्तता तथा अभाव र दक्ष निर्माण जनशक्तिको अभाव हुनसक्छ ।

७.४ विपद जोखिम न्यूनीकरण र व्यवस्थापन तथा जलवायु उत्थानशीलता

७.४.१ पृष्ठभूमि

यस क्षेत्रमा मानव जनजीवनलाई प्रभावित गर्ने प्रकोपहरूमा भुकम्प, पहिरो, मानव वन्यजन्तु द्वन्द, हावाहुरी, खडेरी, आगलागी, हिमताल विस्फोटन, हिमपात, महामारी र लेक लाग्नु मुख्यरूपमा रहेका छन् । यसका अतिरिक्त खराब मौसमका कारण हवाइ यातायात प्रभावित हुने हुनाले जनजीवन प्रभावित हुने गरेको छ । यस क्षेत्रमा विपदबाट वार्षिक रूपमा करिब १२५ घरधुरी प्रभावित हुने गरेको देखिन्छ । यस क्षेत्रमा रहेका कुल ३ वटा बस्ती पहिरोको जोखिममा रहेका बस्ती संख्या २२ परितशत रहेको छ ।

यस क्षेत्रमा प्लास्टिक हाउस, ग्रीनहाउस आदिको निर्माण गर्ने, भरियाहरूको लागि आश्रय निर्माण गर्ने, बाँधको अनुगमन गर्ने जस्ता कामहरू भइरहेका छन् । यस बाहेक विभिन्न गैरसरकारी संस्थाहरूले आपतकालिन राहत स्वरूप न्यानो कपडा, खाद्यान्न सामग्री, इत्यादी बाँडेर यस क्षेत्रलाई सहयोग गरेका छन् ।

७.४.२ समस्या तथा चुनौती

विपदजोखिम व्यवस्थापनका बारेमा पर्याप्त ज्ञान, सीप र सूचना प्रणालिको कमी रहेको, विपद जोखिम न्यूनीकरण र भौतिक संरचना निर्माणका कार्यमा आवश्यक तालमेलको कमी, विषयगत क्षेत्रमा विपद जोखिमको पहिचान र

नक्साङ्कन नभएको, प्राकृतिक स्रोतहरूको अनियन्त्रीत र अव्यवस्थित दोहन, विपद् जोखिम व्यवस्थापनका लागि कार्ययोजनाको निर्माण हुन नसकेको, आपतकालिन व्यवस्थाका लागि यथेष्ट मानवीय स्रोत, यन्त्र उपकरण, बन्दोवस्ती तथा राहतका सामाग्रीको कमी, आपतकालिन स्रोत व्यवस्थापनमा कठिनाई लगायत यस क्षेत्रका प्रमुख समस्याका रूपमा रहेका छन्।

विपद् जोखिम व्यवस्थापनका लागि कार्ययोजनाको निर्माण गरी कार्यान्वयनमा ल्याउने, आपतकालिन व्यवस्थाका लागि यथेष्ट मानवीय स्रोत, यन्त्र उपकरण, बन्दोवस्ती तथा राहतका सामाग्रीको व्यवस्थापन गर्ने, विपद् व्यास्थापन कोषलाई पर्याप्त पार्ने, विपद् जोखिमको कार्यलाई तीन तहका सरकार बीच समन्वय गरी आन्तरिकिकरण गर्ने साथै पूर्वतयारीका कार्यमा नजरअन्दाज गर्ने जस्ता कार्य यस क्षेत्रका प्रमुख चुनौतीका रूपमा रहेका छन्।

७.४.३ संभावना तथा अवसर

विपद् जोखिम न्यूनिकरणका लागि समुदाय तथा निजी क्षेत्र समेत सचेत रहनु साथै सहयोग र साझेदारीमा सम्लग्न हुनु, गैरसरकारी संघ संस्थाको सकृयता अभिवृद्धि हुनु, दिन प्रतिदिन आधुनिक प्रविधिको विकास र व्यवस्थानमा पहुँच बृद्धि हुँदै जानु, यस पालिकाको अधिक क्षेत्र ग्रामिण र खुला रहेका कारण व्यवस्थित शहरी विकास तथा वस्ती विकास गुरु योजना तर्जुमा गरी यथा समयमा कार्यान्वयनमा ल्याउन साथै उक्त क्षेत्रमा ढल तथा सतह पानी निकासको दिगो व्यवस्थापन गर्ने जस्ता अवस्था यस क्षेत्रका संभावना र अवसरको रूपमा रहेका छन्।

७.४.४ उपक्षेत्रगत लक्ष्य, उद्देश्य, रणनीति, कार्यक्रम तथा आयोजना

लक्ष्य

विपद् न्यूनिकरण तथा रोकथाम गर्ने ।

उद्देश्य

- विपद् जोखिम नक्सांकन, जोखिम पूर्वानुमान, पूर्वतयारी, प्रतिकार्य र पुनर्लाभलाई योजनाबद्ध र व्यवस्थित बनाउनु,
- जलवायु परिवर्तनको असर न्यूनिकरण तथा अनुकूलन क्षमता अभिवृद्धि गर्नु ।

रणनीति	कार्यनीति
उद्देश्य १ विपद् जोखिम नक्सांकन, जोखिम पूर्वानुमान, पूर्वतयारी, प्रतिकार्य र पुनर्लाभलाई योजनाबद्ध र व्यवस्थित बनाउनु,	
१.१ जलवायु परिवर्तन र विपद् व्यवस्थापनका लागि आवश्यक नीतिगत र संस्थागत संरचना निर्माण, सुधार एवम् क्षमता अभिवृद्धि गर्ने	१.१.१ जलवायु परिवर्तन र विपद् सम्बेदनशील नीति, योजना तथा कार्यक्रम तर्जुमा, कार्यान्वयन, अनुगमन तथा मूल्याङ्कन पद्धतिलाई प्रभावकारी बनाइनेछ १.१.२ स्थानीय विपद् जोखिम व्यवस्थापन योजना तथा वातावरणमैत्री स्थानीय शासन प्रारूप तर्जुमा गरी कार्यान्वयन गरीनेछ । १.१.३ पूर्वाधार निर्माणलाई वातावरण तथा वन्यजन्तुमैत्रीतुल्याइनेछ ।

रणनीति	कार्यनीति
	१.१.४ स्थानीय विपदव्यवस्थापन समितिको संस्थागत क्षमता विकास गरी क्रियाशिल बनाइनेछ ।
१.२. विषयगतनीति, योजना, कार्यक्रम तथा आयोजनामा विपद जोखिम न्यूनीकरण तथा जलवायु परिवर्तन अनुकूलनलाई मूलप्रवाहीकरण गर्ने	१.२.१ जलवायु परिवर्तन अनुकूलन र विपद संवेदनशील र उत्थानशील नीति, योजना, कार्यक्रम तर्जुमा, कार्यान्वयन तथा अनुगमनलाई नियमित तुल्याइनेछ । १.२.२. आवधिक योजना, विषय क्षेत्रगत रणनीतिक वा गुरुयोजना, मध्यमकालीन खर्च संरचना वार्षिक नीति, कार्यक्रम तथा बजेट मार्फत विषयगत नीति, कार्यक्रम तथा बजेटमा विपद जोखिम व्यवस्थापन र जलवायुपरिवर्तन अनुकूलनलाई मूलप्रवाहीकरण गरीनेछ । १.२.३ विपद जोखिम व्यवस्थापन र जलवायु परिवर्तन अनुकूलनलाई स्थानीय पाठ्यक्रममा समावेश गरी पठनपाठनको व्यवस्था गरीनेछ ।
१.३. विपद अल्पीकरण, पूर्वतयारी, प्रतिकार्य र पुनर्लाभ सम्बन्धी क्षमता विकास र श्रोत साधनको व्यवस्था गर्ने	१.३.१ वाढी तथा मौषम पुर्वसूचना प्रणालीलाई प्रभावकारी बनाई कार्यान्वयनमा ल्याइनेछ । १.३.२ प्रकोप उद्धार कार्यदल तयार परिचालन गरीनेछ । १.३.३ बस्ती विकास तथा भवन निर्माण मापदण्ड परिपालना लाई सुनिश्चित गरीनेछ १.३.४ नयाँ बन्ने निजी तथा सार्वजनिक भवनमा भूकम्प प्रतिरोधि प्रविधि अवलम्बन गर्नुपर्ने व्यवस्थालाई सुनिश्चित गरीनेछ । १.३.५ पुराना घरहरूको अभिलेखीकरणको व्यवस्था गरीनेछ । १.३.६ जलवायु परिवर्तन र विपद जोखिम व्यवस्थापनका लागि निजी, गैसस, समुदाय साझेदारी, सचेतना र क्षमता वृद्धि गरी जोखिम संवेदनशील पूर्वाधारमा जोड दिइनेछ ।
उद्देश्य २ जलवायु परिवर्तनको असर न्यूनीकरण तथा अनुकूलन क्षमता अभिवृद्धि गर्नु ।	
२. जलवायु परिवर्तनका क्षेत्रमा अध्ययन अनुसन्धान तथा क्षमता अभिवृद्धि गर्ने	२.१ जलवायु परिवर्तनबाट वन्यजन्तु र वनस्पतिमा पर्ने असरको बारेमा अध्ययन अनुसन्धान गरी सुझाव कार्यान्वयन गरीनेछ । २.२ जलवायु परिवर्तनको असर न्यूनीकरणका लागि परियोजना तथा गतिविधिमा आधारित शिक्षाको सुरुवात गरीनेछ । २.३ विपद जोखिम न्यूनीकरणका लागि स्वयमसेवकहरूको समूह बनाई परिचालन गरीनेछ ।

७.४.५ प्रमुख कार्यक्रमहरू :

तालिका नं. ७.७ — योजना तथा बजेट

कार्यक्रम तथा आयोजना	एकाई	कुल लक्ष्य	अनुमानित कुल लागत (रु. हजारमा)	पहिलो बर्ष २०८१/२०८२	दोश्रो बर्ष २०८२/२०८३	तेस्रो बर्ष २०८३/२०८४	चौथो बर्ष २०८४/२०८५	पाचौ बर्ष २०८५/२०८६	जिम्मेवारी
				२०८१/२०८२	२०८२/२०८३	२०८३/२०८४	२०८४/२०८५	२०८५/२०८६	

हिमाली गाउँपालिकाको प्रथम आवधिक विकास योजना (आ.व. २०८१/०८२-२०८५/०८६)

विपद् व्यवस्थापनका लागि जनस्तर तथा विद्यालयस्तरमा विपद् सचेतना उद्धारको अभ्यासको कार्यलाईनिरन्तरता दिइनेछ। आगोबाट हुने जोखिम न्यूनीकरण गर्न विशेष सचेतनाका कार्यक्रमहरू संचालन गरीने छ।	संख्या	५०	२५०००	५०००	५०००	५०००	५०००	५०००	गाउँपालिका गैसस र निजी क्षेत्रको साझेदारीमा
दैवी प्रकोप या प्राकृतिक प्रकोपबाट उत्पन्न हुने मानवीय क्षतिन्यूनीकरण तथा व्यवस्थापनका लागि आवश्यक योजना बनाई कार्य गरीने छ ।	वर्ष	५	२००००	४०००	४०००	४०००	४०००	४०००	गाउँपालिका, सङ्घ र प्रदेश सरकारसँग सयुक्त प्रयासमा
गाउँपालिकाको विपद् प्रतिकार्ययोजना निर्माण गर्न र समयानुकूल संशोधन गर्न सहयोगी निकायहरूसंगको सहकार्यमा व्यवस्थित बनाईने छ।	वर्ष	५	१००००	२०००	२०००	२०००	२०००	२०००	गाउँपालिका गैसस र निजी क्षेत्रको साझेदारीमा
जम्मा			५५०००	११०००	११००	११००	११००	११००	

७.४.६ अपेक्षित उपलब्धि तथा नतिजा खाका

तालिका नं. ७.८ - नतिजा खाका

सूचक	इकाई	आधाररेखा (आ.व. ०८०/८१ सम्मको अवस्था)	लक्ष्य (५ वर्षी)	
			०८१/०८२ देखि ०८२/०८३ (२ वर्षी)	२०८३/०८४- देखि २०८५/०८६ (३ वर्षी)
सुरक्षित, एकीकृत र व्यवस्थित वस्ती/आवास क्षेत्र	संख्या	०	०	२
वस्ती अयोग्य स्थानमा बसोबास गरेका परिवार	संख्या	३२०	२८०	२००
विपद्बाट भएको वार्षिक क्षति (जग्गा, संरचना, बाली नाली, पशु र अन्य सम्पत्ती)	रु. हजार	३५०००००	२००००००	१००००००
खुल्ला क्षेत्र र स्थान	संख्या	३२	३२	३२
तालिम प्राप्त स्वयंसेवक	जना	६८	६८	९२
विपद् व्यवस्थापन स्थानीय कोष (हजारमा)	रु.	१५०००००	२००००००	३००००००
विपद् व्यवस्थापनमा क्रियाशील संघ/संस्थाहरू	संख्या	४	५	८
कृषि क्षेत्रबाट हरित ग्याँस उत्सर्जन (CO ₂)	(GG)			
औद्योगिक क्षेत्रबाट हरित ग्याँस उत्सर्जन (CO ₂)	(GG)			
उर्जा (उद्योग, यातायात, र अन्य) क्षेत्रबाट हरित ग्याँस उत्सर्जन (CO ₂)	(GG)			

स्रोत: गाउँपालिकाको प्रोफाइल २०८० तथा सिबिएस २०७८

७.४.७ अनुमान तथा जोखिम पक्ष

नाधिकृत रूपमा हुने गरको खोला क्षेत्रको दोहनको अन्त्य, ढल तथा सतह पानी निकासको उपयुक्त व्यवस्थापन, आपतकालिन उद्धरका यन्त्र, उपकरण तथा साधन तथा तटबन्धको निर्माण र पूर्व सूचना प्रणालिको विकास भएको हुनेछ । आर्थिक तथा मानवीय श्रोत साधनको व्यवस्थापनमा संघीय तथा प्रदेश सरकार विकास साझेदारको साझेदारी भएको साथै प्राकृतिक प्रकोपको खतरा कम भएको हुनेछ । जोखिम पक्षमा विद्यमान ऐन कानून कार्यान्वयन नहुन सक्छन्, जग्गा जमिन तथा स्रोत र साधनको अभाव, सहयोगी तथा साझेदार संघ संस्थाको अभाव, प्रविधिको अभाव, निर्माण समाग्रिको अपर्याप्तता तथा अभाव र दक्ष निर्माण जनशक्तिको अभाव हुनसक्छ ।

परिच्छेद ८:

संस्थागत विकास तथा सुशासन क्षेत्र

८.१ संस्थागत विकास तथा सुशासन

८.१.१ पृष्ठभूमि

हिमाली गाउँपालिकाले स्वीकृत गरेका कानून तथा नीति संख्या १६, ऐन संख्या १४, नियम तथा विनियम, निर्देशिका कार्यविधि र मापदण्ड संख्या १७, क्रियाशील नीतिगत समिति तथा संयन्त्र ९ विधायन, शुसासन, लेखा, राजस्व योजना तथा बजेट तर्जुमा अनुगमन आदि संख्या ६, अभ्यास गरीएका सामाजिक जवाफदेहिताका औजारका र क्षतिपूर्ति सहितको नागरिक वडापत्र, सार्वजनिक सुनुवाई, सार्वजनिक परिक्षण, सामाजिक परिक्षण, समुदाय स्कोर कार्य आदि संख्या ५ वटा सञ्चालन गरीएको छ ।

गाउँपालिकामा स्थानीय न्यायिक समिति क्रियाशील रहेको छ र समितिको विषयमा जनस्तरमा जानकारीमूलक सूचना प्रवाह गर्ने गरीएको छ । गाउँपालिकाको कार्यालय तथा हरेक वडा कार्यालयमा नागरिक वडापत्र मार्फत कार्यालयबाट पाईने सेवा सुविधाको बारेमा सुसूचित गर्ने गरीएको छ । कार्यालयमा सूचना अधिकारी र गुनासो सुन्ने अधिकारी तथा प्रवक्ताको व्यवस्था गरीएको छ । गाउँपालिकाको आफ्नो वेवसाईट फेसबुक र ग्रुप म्यासेज सेवाबाट सेवा र सूचना सार्वजनिक गरीदै आएको छ । गाउँपालिकाले आफ्ना सेवाको बारेमा जनताको सन्तुष्टी तथा थप सल्लाह सुझाव लिन हरेक वर्ष कम्तिमा ३ पटक सार्वजनिक सुनुवाई सञ्चालन गर्दै आएको छ ।

८.१.२ समस्या तथा चुनौती

आवश्यक सबै ऐन, कानून र कार्यविधि तर्जुमा पूर्ण रूपमा भई नसक्नु, आवश्यक संख्यामा दक्ष कर्मचारीको अभाव हुनु, जनप्रतिनिधि र कर्मचारीहरूको क्षमता विकास तालिम नहुनु, क्षतिपूर्ति सहितको नागरिक वडापत्र कार्यन्वयन नहुनु, कर्मचारीहरूको कार्य विवरण तयार भए पनि पूर्ण रूपमा कार्यन्वयन नहुनु, केही वडा कार्यालयहरूको सुविधा सम्पन्न आवश्यक पूर्वाधार निर्माण नहुनु, तथ्याङ्कीय आधार तयार नहुनु, योजनाका आधारमा बजेट नभई बजेटका आधारमा योजना बन्नु, र टुक्रे योजना उल्लेख्य हुनु आदि प्रमुख समस्या हुन्

पालिकामा अनुगमन सञ्जाल कमजोर हुनु, पालिकामा उपभोक्ता समितिलाई तालिम नहुनु, विभिन्न संघसंस्थाहरूको आ-आफ्नो नीति र कार्यशैली प्रभावकारी नहुनु, लक्षित समुदायको योजना छनौट तथा कार्यन्वयन प्रक्रियामा पहुँचको अभाव, पालिकामा क्षमता विकासका क्रियाकलापहरूको कमी र पालिकाको नागरिक वडापत्र अनुरूप प्रभावकारी कार्यन्वयन नहुनु आदि रहेका छन्

८.१.३ संभावना तथा अवसर

पालिकालाई सुशासन सम्बन्धी आवश्यक कानून बनाउने अधिकार हुनु, नेपाल सरकारको सेवा प्रवाह सम्बन्धी मापदण्ड हुनु, सुशासन पालिकाको प्राथमिकतामा पर्नु, यातायात र प्रविधिको सुविधाले सेवा प्रवाहमा सहजता हुनु, गैसस, नागरिक समाज र स्थानीय समूहको सहयोग प्राप्त हुने अवस्था हुनु, भ्रष्टाचारमुक्त उत्तरदायी र पारदर्शी कार्य संस्कृतिको विकासमा जनचासो र चेतना बढ्दै गएकोले राज्यबाट प्रदान गरीने सेवा र सुविधालाई थप सेवाग्राही मैत्री बनाउन सकिन्छ ।

स्थानीय बासीहरू समूहगत रूपमा तथा सहकारीको माध्यम बाट कृषि, पशुपालन, उद्योग, व्यापार तथा व्यवसायमा सम्लग्न हुने र कृषि तथा पशुपालनलाई व्यवसायिकीकरण तर्फ अघि बढाउने कार्यमा सम्लग्न र कृयाशील हुँदै गएको, स्थानीबासीमा शिक्षा र चेतनाको विकास र विस्तार हुँदै गएको, स्थानीबासीले स्थानीयसरकारलाई नजिकबाट अवलोकन र निगरानि गर्ने बानीको विकास हुँदै गएको, शिक्षा, स्वास्थ्य, खानेपानी, सडक सञ्जा, सञ्चार, विद्युत लगायतका सेवामा पालिकाबासिको पहुँच क्रमस अभिवृद्धि हुँदै गएको, स्थानी ऐन कानून निर्माणले गति लिएको, पालिकाहरूले आफ्ना सवै गतिविधि वएभसाईट मार्फत सर्वसाधारको जानकारीमा राख्ने गरेको, विकास आयेजनाहरूको प्राथमिकीकरण र कार्यान्वयनमा स्थानीय जनताको सहभागिता बढ्दै जानु यस क्षेत्रका संभावना र अवसर रहेका छन्

८.१.४ उपक्षेत्रगत लक्ष्य, उद्देश्य, रणनीति, कार्यक्रम तथा आयोजना

लक्ष्य

निति, ऐन, नियम र नियमावली निर्माण तथ कार्यान्वयन गरी संस्थागत विकास गर्ने तथा सुशासन कायम गर्ने ।

उद्देश्य

- सहभागितामूलक शासन प्रणालीको अवधारणालाई प्रवर्द्धन गर्नु,
- स्थानीय शासन प्रणालीलाई जवाफदेही र उत्तरदायी बनाउनु,
- गाउँपालिकाको कार्यप्रणालीमा पारदर्शीता सुनिश्चित गर्नु ।

रणनीति	कार्यनीति
उद्देश्य १ सहभागितामूलक शासन प्रणालीको अवधारणालाई प्रवर्द्धन गर्नु,	
१. नीति तथा कानून निर्माण प्रक्रियामा नागरिक सहभागिता अभिवृद्धि गर्ने	१.१ नीति तथा कानूनहरूस्विकृत गर्नु अघि.जनस्तरबाट सुझाव प्राप्त गर्नका लागि सार्वजनिक रूपमा आह्वान गर्ने परिपाटी अवलम्बन गरीनेछ । १.२ स्विकृत भएका नीति तथा कानूनहरूको परिपालना अवस्था बारे प्रत्येक दुई वर्षमा समीक्षा गर्ने व्यवस्था मिलाइनेछ । १.३ स्थानीय तहको अधिकार क्षेत्रका विषयमा नीति, ऐन, नियम, कार्यविधि तथा मापदण्ड निर्माण र प्रवोधीकरण गरी नियमपालनामा अभिवृद्धि गरीनेछ ।

रणनीति	कार्यनीति
	१.४ गाउँपालिकाको नीति, ऐन, नियम, कार्यविधि र मापदण्ड बारे पदाधिकारी तथा कर्मचारीको क्षमता विकास गरीनेछ ।
उद्देश्य २ स्थानीय शासन प्रणालीलाई जवाफदेही र उत्तरदायी बनाउनु,	
२.१ सामाजिक जवाफदेहिताको प्रवर्द्धन गर्ने,	२.१.१ प्रत्येक वर्ष एक पटक सामाजिक परीक्षण तथा कम्तीमा तीन पटक सार्वजनिक सुनुवाईको आयोजना गरी प्रतिवेदन वेबसाइट मार्फत सार्वजनिक गरीनेछ । २.१.२ तीन लाख भन्दा बढी लागतका सबै आयोजनामा सार्वजनिक परिक्षण तथा आयोजना सूचना पाटी अनिवार्य गरीनेछ । २.१.३ स्थानीय शासन तथा निर्णय प्रक्रियामा सदाचार नीति तथा भ्रष्टचार विरुद्ध शुन्य सहनशीलताको नीति अबलम्बन गरीनेछ । २.१.४ नीति, कानून, योजना तथा निर्णयहरू नियमित रूपमा वेबसाइट तथा गाउँपालिकाको आधिकारिक फेसबुक पेजमार्फत सार्वजनिक गरीनेछ ।
२.२ गुनासो व्यवस्थापनलाई प्रभावकारी बनाउने,	२.२.१ स्थानीय सरकारको जवाफदेहिता अभिवृद्धि सम्बन्धी एकीकृत संयन्त्रको विकास गरी नियमित अभ्यास गरीनेछ । २.२.२ गुनासो तथा क्षतिपूर्तिसमेतको प्रावधान भएको नागरिक वडापत्रसहितको सेवा प्रवाह पद्धतिको विकास गरी कार्यान्वयन गरीनेछ । २.२.३ गाउँपालिकाको नीति, निर्णय, सेवा प्रवाह र कार्यसम्पादन बारे सेवान्नाहीसँग मत सर्वेक्षण तथा सरोकारवालासँग अन्तरक्रिया गरी नागरिक र सरोकारवालाको पृष्ठपोषण र सुझाव प्राप्त गरीनेछ । २.२.४ कार्यालयको सेवा प्रवाहसँग सम्बन्धित गुनासो फेसबुक पेज र वेबसाइट मार्फत राख्न सकिने व्यवस्था मिलाइनेछ ।
उद्देश्य ३ गाउँपालिकाको कार्यप्रणालीमा पारदर्शिता सुनिश्चित गर्नु ।	
३. गाउँपालिकाको समग्र कार्यप्रणालीमा पारदर्शिता अभिवृद्धि गर्ने,	३.१ स्विकृत नीति, कानून, योजना तथा कार्यपालिका र सभाका निर्णय तथा सबै कसिसमका प्रतिवेदनहरूवेबसाइट मार्फत सार्वजनिक गरीनेछ । ३.२ स्थानीय विकासका उपलब्धि, आम्दानी तथा खर्च अन्य सूचनालाई मासिक रूपमा वेबसाइट र सूचनापाटी मार्फत सार्वजनिक गरीनेछ । ३.३ आन्तरिक नियन्त्रण प्रणाली तर्जुमा गरी कार्यान्वयनमा ल्याइनेछ ।

८.१.५ प्रमुख कार्यक्रम

तालिका नं. ८.१ — योजना तथा बजेट

कार्यक्रम तथा आयोजना	एकाई	कुल भौतिक कुल लक्ष्य	अनुमानित कुल लागत (रु. हजारमा)	पहिलो बर्ष २०८१/०८२	दोश्रो बर्ष २०८२/०८३	तेस्रो बर्ष २०८३/०८४	चौथो बर्ष २०८४/०८५	पाचौ बर्ष २०८५/०८६	जिम्मेवारी
कर्मचारीहरूको कार्य प्रक्रियालाई वैयक्तिक ढंगले व्यवस्थापन गर्न समयसापेक्ष विभिन्न सिपमुलक तालिम तथा सेवाकालिन तालिम संचालन गरीने छ ।	संख्या	५	१००००	२०००	२०००	२०००	२०००	२०००	गाउँपालिका
क्रियाशील नीतिगत समिति तथा संयन्त्र (विधायन,शुसासन,लेखा,राजस्व योजना तथा बजेट तर्जुमा अनुगमन	संख्या	२५	१५०००	३०००	३०००	३०००	३०००	३०००	गाउँपालिका
स्थानीय कानून,नीति तथा योजना तर्जुमा प्रक्रिया नागरीक पृष्ठपोषण तथा सुझाव लिने माध्यमहरू(संचार,माध्यम, सूचना पाटी, अन्तरक्रिया,लिखित प्रतिक्रिया,सुझाव पेटिका सामाजिक संजाल आदि)	वार्षिक	५	५०००	१०००	१०००	१०००	१०००	१०००	गाउँपालिका
विभिन्न शाखाप्रमुखहरू सँग कार्यसम्पादन करार गरी काम गर्ने कार्यको थालिने गरीने छ	वार्षिक	५	५०००	१०००	१०००	१०००	१०००	१०००	गाउँपालिका
गाउँपालिका गातिविधि सम्बन्धमा चौमासिक र वार्षिक बुलेटिन प्रकाशन गरीने छ	संख्या	२५	५०००	१०००	१०००	१०००	१०००	१०००	गाउँपालिका
जम्मा			४००००	८०००	८०००	८०००	८०००	८०००	

८.१.६ अपेक्षित उपलब्धि तथा नतिजा खाका

तालिका नं. ८.२ - नतिजा खाका

सूचक	इकाई	आधाररेखा (आ.व. ०८०/८१ सम्मको अवस्था)	लक्ष्य (५ वर्ष)	
			०८१/०८२ देखि ०८२/०८३ (२ वर्ष)	०८३/०८४- देखि ०८५/०८६ (३ वर्ष)
सुरक्षित, एकीकृत र व्यवस्थित वस्ती/आवास क्षेत्र	संख्या	०	०	२

हिमाली गाउँपालिकाको प्रथम आवधिक विकास योजना (आ.व. २०८१/०८२-२०८५/०८६)

सूचक	इकाई	आधारेखा (आ.व. ०८०/८१ सम्मको अवस्था)	लक्ष्य (५ वर्षी)	
			०८१/०८२ देखि ०८२/०८३ (२ वर्ष)	०८३/०८४- देखि ०८५/०८६ (३ वर्ष)
वस्ती अयोग्य स्थानमा बसोबास गरेका परिवार	संख्या	३२०	२८०	२००
विपदबाट भएको वार्षिक क्षती (जग्गा, संरचना, बाली नाली, पशु र अन्य सम्पत्ती)	रु. हजार	३५०००००	२००००००	१००००००
खुल्ला क्षेत्र र स्थान	संख्या	३२	३२	३२
तालिम प्राप्त स्वयंसेवक	जना	६८	६८	९२
विपद् व्यवस्थापन स्थानीय कोष (हजारमा)	रु.	१५०००००	२००००००	३००००००
विपद् व्यवस्थापनमा क्रियाशील संघ/संस्थाहरु	संख्या	४	५	८
कृषि क्षेत्रबाट हरित ग्याँस उत्सर्जन (CO ₂)	(GG)			
औद्योगिक क्षेत्रबाट हरित ग्याँस उत्सर्जन (CO ₂)	(GG)			
उर्जा (उद्योग, यातायात, र अन्य) क्षेत्रबाट हरित ग्याँस उत्सर्जन	(GG)			

स्रोत: गाउँपालिकाको प्रोफाइल २०८० तथा सिबिएस २०७८

८.१.७ अनुमान तथा जोखिम पक्ष

स्थानीय नीति र कानून तर्जुमा, न्यायिक समिति तथा मेलमिलाप केन्द्रको माध्यमबाट साना विवादहरू सजिलै छोटो समयमा कम खर्चिलो तरिकाबाट समाधान हुन सक्ने हुन्छ । जनचेतनाको अवस्था कमजोर रहेको र गाउँपालिकामा दक्ष जनशक्तिको कमीका कारण तर्जुमा गरीएका नीति कानूनको प्रभावकारी कार्यान्वयन नहुने जोखिम रहेको छ । नीति तथा कानून निर्माण तथा पारदर्शिता र जवाफदेहिताको कार्यान्वयनमा नागरीक चासो कम हुन गै जनसहभागिता प्रभावकारी नहुने जोखिम रहन सक्छ ।

परिच्छेद ९ :

कार्यान्वयन व्यवस्था

९.१ पृष्ठभूमि

गाउँपालिकाले मुख्य प्रशासनीक भवन बाट र ७ वटै वडा कार्यालयबाट नियमित सेवा प्रवाह गर्दै आएको छ । सेवा प्रवाह र कार्यसम्पादनलाई चुस्त र प्रभावकारी बनाउन आवश्यकता अनुसार कर्मचारी तथा पदाधिकारीहरूको क्षमता विकासका लागि तालिम आयोजना गर्ने गरीएकोछ । सेवा प्रवाहलाई सूचना प्रणालीमा आधारित गर्ने कार्यको थालनी गरीएको छ । कर्मचारीको कार्यबोझ र सेवा प्रवाहमा सुधार ल्याउन संगठन तथा व्यवस्थापन सर्वेक्षण तयार गरीस्विकृत गरीएको छ । हाल गाउँपालिकामा स्विकृत दरबन्दी मध्ये ३० जना कर्मचारी कार्यरत रहेका छन् । सेवाको पहुँचसमुदायस्तरमा सहज रूपमा पुऱ्याउन स्वास्थ्य शिविर सञ्चालन, कडा रोगमा उपचार सहयोग तथा आकस्मिक विरामीका लागि एयर एम्बुलेन्स सेवाको व्यवस्था गरीएको छ । भौगोलिक विकटता र प्रतिकूल मौसमको कारण कार्यालयमा भौतिक रूपमा उपस्थित हुन नसक्ने अवस्थाका सेवा ग्राहीलाई कागजात र राजश्व तिरेको प्रमाण अनुसार विद्युतीय माध्यमबाट सिफारिश लगायतका सेवा उपलब्ध गराउने कार्यको शुरुवात गरीएको छ ।

९.२ संस्थागत व्यवस्था तथा मानव संशाधन योजना

यस गाउँपालिकाको आवधिक योजना कार्यान्वयनको लागि गाउँपालिकाको स्विकृत संगठन संरचना र सो अनुसारको जनशक्ति क्रियाशिल रहनेछ । हालको स्विकृत संगठन संरचना र दरबन्दी आवधिक योजना कार्यान्वयनका लागि पर्याप्त र सामयिक नदेखिएको हुँदा संगठन तथा व्यवस्थापन सर्वेक्षण मार्फत यसको परिमार्जन प्रस्ताव गरीएको छ । त्यस्तो परिमार्जन गाउँसभाबाट स्विकृत गरी कार्यान्वयनमा ल्याइनेछ । गाउँसभाबाट नयाँ संगठन संरचना र दरबन्दी स्विकृत नहुँदासम्म देहाय बमोजिमको संगठन संरचना र जनशक्ति मार्फत यस योजनाको कार्यान्वयन गरीनेछः

हिमाली गाउँपालिकाको प्रथम आवधिक विकास योजना (आ.व. २०८१/०८२-२०८५/०८६)

हिमाली गाउँपालिका
गाउँ कार्यपालिकाको कार्यालय
धुलाचौर बाजुरा
सुदूरपश्चिम प्रदेश नेपाल
का प्रथम आवधिक विकास योजनाको विवरण

क्र.सं.	नाम, वर	पद	सेवा समूह, उपसमूह	तह	स्वायी/अस्वायी/करार	कार्यत शाखा/कार्यालय	स्वायी ठेगाना	सम्पर्क मोबाईल नं.	ईमेल ठेगाना	कैफियत
१	राज बहादुर भण्डारी	नि.प्रमुख प्रशासकीय अधिकृत	जन स्वास्थ्य निरीक्षक	छैटौँ	स्वायी		हिमाली गा.पा. ४ बाजुरा	९८५६०७५२३	rajbandari781@gmail.com	
२	प्रेमकला मल्ल	स्वास्थ्य शाखा प्रमुख	नर्सिङ निरीक्षक	छैटौँ	स्वायी	स्वास्थ्य शाखा	हिमाली गा.पा. ४ बाजुरा	९८४०९८८४०७	premkalamalla09@gmail.com	
३	खम्विर शाही	लेखा प्रमुख	लेखा	पाँचौँ	स्वायी	वर्षिक प्रशासन शाखा	स्वामीकार्तिक बाजुरा	९८६०१७५७७१	khambirshahi123@gmail.com	
४	बानक बहादुर रोकाया	शाखा प्रमुख	प्रविधिक	चौथो	स्वायी	प्रविधिक शाखा	खत्याड गा.पा. ९ मुगु	९८४८२६२६७२८	janakr9@gmail.com	
५	कविन्द्रराज पाण्डे	प्रशासन सहायक पाँचौँ	प्रशासन	पाँचौँ	स्वायी	योजना शाखा	हिमाली गा.पा. ४ बाजुरा	९८४१०७०३७०		
६	देवराज सञ्जाल जैसी	प्रशासन सहायक पाँचौँ	प्रशासन	पाँचौँ	स्वायी	जिन्सी शाखा	अदानचुली गा.पा. हुम्ला	९८६०९२५८८४		
७	सागर रोकाया	सूचना प्रविधि अधिकृत	प्रविधिक	छैटौँ	करार	सूचना प्रविधि शाखा	गौमुल गा.पा. ०३	९८४३९३४६८०	rokyasagar06@gmail.com	
८	कर्ण बहादुर रावल	कम्प्युटर अपरेटर	प्रविधिक	पाँचौँ	करार	प्रशासन शाखा	हिमाली गा.पा. ६ बाजुरा	९८६३१००६८२	milanrao.2075@gmail.com	
९	अश्वप्रसाद पाण्डे	प्रशासन सहायक	प्रशासन/लेखा	चौथो	करार	वर्षिक प्रशासन शाखा	हिमाली गा.पा. ६ बाजुरा	९८४८४२३६२४		
१०	के.आई.सिंह मल्ल	प्रशासन सहायक	प्रशासन	चौथो	करार	प्रशासन शाखा	हिमाली गा.पा. ४ बाजुरा	९८४८४८९१२४		
११	प्रेम रावल	अ.स.ई.	प्रविधिक	चौथो	स्वायी	प्रविधिक शाखा	खत्याड न.मुगु	९८४०१७३१९८	premprem747@gmail.com	
१२	धन बहादुर थापा	सा.पा.स.टे.	प्रविधिक	चौथो	स्वायी	प्रविधिक शाखा	हिमाली गा.पा. १ बाजुरा	९८६४९८९६८८	dhbapa2051@gmail.com	
१३	मदनराज पाण्डे	ईन्जिनियर	प्रविधिक	छैटौँ	करार	प्रविधिक शाखा	हिमाली गा.पा. ४ बाजुरा	९८६८२००१७	pandeymadan2015@gmail.com	
१४	भिमलाल विष्ट	अ.स.ई.	प्रविधिक	चौथो	स्वायी	प्रविधिक शाखा	बुढीगन्दा न.पा.४ बाजुरा	९८६८४२७८९०		
१५	उमेश रोकाया	अ.स.ई.	प्रविधिक	चौथो	करार	प्रविधिक शाखा	हिमाली गा.पा. ६ बाजुरा	९८६५६६८०९९		
१६	बनक भस्त्राल	अ.स.ई.	प्रविधिक	चौथो	करार	प्रविधिक शाखा	हिमाली गा.पा. ५ बाजुरा	९८६२९९०१२६		
१७	उत्तम मल्ल	अ.स.ई.	प्रविधिक	चौथो	करार	प्रविधिक शाखा	बुढीगन्दा न.पा. ५ बाजुरा	९८४८३८८९३४		
१८	चिरनजिबी रोकाया	अ.स.ई.	प्रविधिक	चौथो	करार	प्रविधिक शाखा	हिमाली गा.पा. १ बाजुरा	९८६५८४१७०४		
१९	अम्मलाल बुढा	अ.स.ई.	प्रविधिक	चौथो	करार	प्रविधिक शाखा	हिमाली गा.पा. २ बाजुरा			
२०	ललित मल्ल	अ.स.ई.	प्रविधिक	चौथो	करार	प्रविधिक शाखा	हिमाली गा.पा. ४ बाजुरा			
२१	बिर्खराज पाण्डे	रोजगार संयोजक	प्रविधिक	पाँचौँ	करार	रोजगार सेवा केन्द्र	हिमाली गा.पा. ४ बाजुरा	९८४८३७२०६		
२२	धर्विन्द्र कुमार सिंह	प्रविधिक सहायक	प्रविधिक	पाँचौँ	करार	रोजगार सेवा केन्द्र	स्वामीकार्तिक गा.पा. ३ बाजुरा	९८४०४८४७७४		
२३	नन्दराज पाण्डे	एम.आई.एस. अपरेटर	पत्रिकरण/प्रशासन	पाँचौँ	करार	पत्रिकरण शाखा	हिमाली गा.पा. ४ बाजुरा	९८४८६०९६८९	nandrarajpandey2050@gmail.com	
२४	नवराज पाण्डे	फिन्ड सहायक	पत्रिकरण/प्रशासन	चौथो	करार	पत्रिकरण शाखा	हिमाली गा.पा. ६ बाजुरा	९८४८६८८९१०		
२५	लंक बहादुर कार्की	फिन्ड सहायक	पत्रिकरण/प्रशासन	चौथो	करार	पत्रिकरण शाखा	हिमाली गा.पा. ४ बाजुरा	९८४८४९२३४		
२६	धनवीर बुढा	पोषण स्वयम सेवक	पोषण	चौथो	करार	पोषण शाखा	हिमाली गा.पा. २ बाजुरा	९८४८४८२२६		
२७	कमला बुढा	उद्यम विकास सहजकर्ता	प्रविधिक	चौथो	करार	उद्यम विकास कार्यक्रम	त्रिवेणी न.पा. २ बाजुरा	९८६६३२२३३		
२८	लोकराज पाण्डे	कार्यालय सहयोगी	प्रशासन	श्रेणी विहिन	करार	प्रशासन शाखा	हिमाली गा.पा. ६ बाजुरा	९८५६९९२२४	lokrajpandey.2076@gmail.com	

९.३ विषयगत क्षेत्र अनुसार अनुमानित बजेट खर्च

आ.व. २०७८/०७९, २०७९/०८० को यथार्थ र आ.व. २०८०/०८१ को अनुमानित आय ब्यय अध्ययन गर्दा उक्त वर्षहरूमा गाउँपालिकाको आय परम्परागत स्रोतहरू मूलतः मालपोत, दर्ता, नवीकरण, सिफारिश लगायतमा आधारित भएको पाइन्छ, खर्चको ट्रेण्ड **बार्षिक वास्तविक खर्च रकम (आ.व. २०७९/०८०) - ८३.३४% देखिन्छ** । यस गाउँपालिकाको आवधिक योजनाको लागि अनुमानित लगानी बजेट प्रेक्षेपण निम्न तालिका नं. ९.१ मा उल्लेखित गरिएको छ ।

तालिका नं. ९.१ — अनुमानित बजेट प्रेक्षेपण

क्र.सं.	विषयगत क्षेत्र	कुल लागत (रु. हजारमा)	पहिलो बर्ष २०८१/०८२	दोश्रो बर्ष २०८२/०८३	तेस्रो बर्ष २०८३/०८४	चौथो बर्ष २०८४/०८५	पाचौ बर्ष २०८५/०८६
१	आर्थिक बिकास						
१.१	कृषि तथा पशुपंक्षी	२९३३००	५६५००	६५२००	६३२००	५५२००	५३२००
१.२	सिंचाई	१११०००	२६५००	२५०००	२२७००	१६६००	१२०००
१.३	पर्यटन, संस्कृति तथा सम्पदा	३२५२५	६४००	७८००	४८००	४०५०	३८५०
१.४	उद्योग, व्यापार, व्यावसाय तथा आपूर्ति	१३७०००	४५०००	२९५००	१७५००	१४५००	१०५००
१.५	श्रम, रोजगारी र सामाजिक सुरक्षा	८५०००	२००००	२५०००	२००००	१००००	१००००
	आर्थिक बिकासको जम्मा	६५८८२५	१५४४००	१५२५००	१२८२००	१००३५०	८९५५०
२	सामाजिक विकास क्षेत्र						
२.१	स्वास्थ्य तथा पोषण	२४९०००	६९०००	९९०००	२९०००	२६०००	२६०००
२.२	शिक्षा, विज्ञान तथा नवप्रवर्तन	६७०००	१९०००	१२०००	१२०००	१२०००	१२०००
२.३	खानेपानी तथा सरसफाई	८६०००	२६०००	१५०००	१५०००	१५०००	१५०००
२.४	महिला, बालबालिका तथा लक्षित वर्ग	३६०००	७२००	७२००	७२००	७२००	७२००

हिमाली गाउँपालिकाको प्रथम आवधिक विकास योजना (आ.व. २०८१/०८२-२०८५/०८६)

२.५	युवा तथा खेलकुद	१४५००	४५००	२५००	२५००	२५००	२५००
	सामाजिक विकास क्षेत्रको जम्मा	४५२५००	१२५७००	१३५७००	६५७००	६२७००	६२७००
३	भौतिक पूर्वाधार विकास क्षेत्र						
३.१	आवास, भवन तथा सार्वजनिक निर्माण	१७००००	४८०००	३२०००	३००००	३००००	३००००
३.२	सडक, पूल तथा यातायात	३५००००	७००००	७००००	७००००	७००००	७००००
३.३	जलश्रोत, विद्युत् तथा वैकल्पिक ऊर्जा	१६००००	३२०००	३२०००	३२०००	३२०००	३२०००
३.४	सूचना, सञ्चार तथा प्रविधि	३५०००	७०००	७०००	७०००	७०००	७०००
	भौतिक पूर्वाधार विकास क्षेत्रको जम्मा	७१५०००	१५७०००	१४१०००	१३९०००	१३९०००	१३९०००
४	वन, वातावरण तथा विपद् व्यवस्थापन क्षेत्र						
४.१	वन तथा जैविक विविधता	६६७००	१६७००	१४९००	१५७००	९७००	९७००
४.२	भूसंरक्षण तथा जलाधार व्यवस्थापन	७१५००	१५५००	१७५००	१३५००	१३५००	११५००
४.३	वन, वातावरण तथा फोहरमैला व्यवस्थापन	९५०००	१९०००	१९०००	१९०००	१९०००	१९०००
४.४	विपद् जोखिम न्यूनीकरण र व्यवस्थापन तथा जलवायु उत्थानशीलता	५५०००	११०००	११०००	११०००	११०००	११०००
	वन तथा जैविक विविधताको जम्मा	२८८२००	६२२००	६२४००	५९२००	५३२००	५१२००
५	संस्थागत विकास तथा सुशासन क्षेत्र						
५.१	संस्थागत विकास तथा सुशासन	४००००	८०००	८०००	८०००	८०००	८०००
	कूल जम्मा	२१५४५२५	५०७३००	४९९६००	४००१००	३६३२५०	३५०४५०

९.४ स्रोत अनुमान तथा प्रक्षेपण

गाउँपालिकाको आ.व. २०७८/७९, २०७९/०८० को यथार्थ र २०८०/०८१ को अनुमानित आयको अध्ययन गरी आ. व. २०८१/०८२ देखि २०८५/०८६ सम्मका लागी कुल संभावित आय प्रक्षेपण तथ्यांक निम्न तालिका न ९.२ मा प्रस्तुत गरीएको छ ।

तालिका नं. ९.२ — स्रोत आय अनुमान

बजेट शिर्षक	एकाई	यथार्थ	अनुमानित	लक्ष्य (५ वर्ष)					जम्मा पाँच वर्षको
		आ.व. २०७९/०८०	आ.व. २०८०/०८१	आ.व. २०८१/०८२ (पहिलो वर्ष)	आ.व. २०८२/०८३ (दोश्रो वर्ष)	आ.व. २०८३/०८४ (तेस्रो वर्ष)	आ.व. २०८४/०८५ (चौथो वर्ष)	आ.व. २०८५/०८६ (पाँचौ वर्ष)	
क. नेपाल सरकार तर्फ									
राजस्व बाँडबाँड प्राप्त रकम	रु. हजारमा	८३९६९	८२२७८	८४७४७	८७२८९	८९९०८	९२६०५	९५३८३	
समानिकरण बापत प्राप्त रकम	रु.हजारमा	८४६००	७४५००	७९७१५	८५२९५	९१२६६	९७६५४	१०४४९०	
सशर्त अनुदान बापत प्राप्त रकम	रु.हजारमा	१२९८००	११२३००	१२०१६१	१२८५७२	१३७५७२	१४७२०२	१५७५०७	
समपूरक अनुदान बापत प्राप्त रकम	रु.हजारमा	१८०००	१००००	१०७००	११४४९	१२२५०	१३१०८	१४०२६	
विशेष अनुदान बापत प्राप्त रकम	रु.हजारमा	१६०००	७५००	८०२५	८५८७	९१८८	९८३१	१०५१९	
जम्मा (संघबाट)	रु.हजारमा	३३२३६९	२८६५७८	३०३३४८	३२११९२	३४०१८४	३६०४०१	३८१९२४	
ख. प्रदेश सरकार तर्फ									
राजस्व बाँडबाँड प्राप्त रकम	रु.हजारमा	१६२०	१७२४	१७७६	१८२९	१८८४	१९४०	१९९९	
समानिकरण बापत प्राप्त रकम	रु.हजारमा	५५८१	५८७१	६२८२	६७२२	७१९२	७६९६	८२३४	
सशर्त अनुदान बापत प्राप्त रकम	रु.हजारमा	०	०	०	०	०	०	०	

हिमाली गाउँपालिकाको प्रथम आवधिक विकास योजना (आ.व. २०८१/०८२-२०८५/०८६)

समपूरक अनुदान बापत प्राप्त रकम	रु.हजारमा	४०००	१३६१३	१४५६६	१५५८६	१६६७७	१७८४४	१९०९३	
विशेष अनुदान बापत प्राप्त रकम	रु.हजारमा	२५००	५०००	५३५०	५७२५	६१२५	६५५४	७०१३	
जम्मा (प्रदेशबाट)	रु.हजारमा	१३७०१	२६२०८	२७९७४	२९८६१	३१८७८	३४०३४	३६३३९	०
ग. आन्तरिक आय	रु.हजारमा	२९१०	३०५०	३३५५	३६९१	४०६०	४४६६	४९१२	
घ. अन्य आय (अल्या)	रु.हजारमा	८६९०	१४८७९	१४८७९	१४८७९	१४८७९	१४८७९	१४८७९	
गाउँपालिका को कूल बार्षिक बजेट	रु.हजारमा	३५७६७०	३३०७१५	३४९५५५	३६९६२२	३९१०००	४१३७७९	४३८०५४	१९६२०११
गाउँपालिका को बार्षिक वास्तविक खर्च रकम (आ.व. २०७९/०८०) - ८३.३४%									

माथिका तालिका नं. ९.१ अर्थात बिषय क्षेत्रगत रूपमा ५ वर्षको बजेट खर्च अनुमान र तालिका नं. ९.२ अर्थात पालिकाको ५ वर्षको आयस्रोत अनुमानलाई तुलनात्मकरूपमा हेर्ने हो भने ५ वर्षको आयस्रोत जम्मा रु १,९६,२०,११,००० अनुमान गरिएको छ भने ५ वर्षको लागि बजेट खर्च रु. २,१५,४५,२५,००० अनुमान गरिएकोमा अनुमानित आय भन्दा अनुमानित खर्च रु. १९ करोड २५ लाख १४ हजार बढी देखिएको छ । उक्त अपुग रकममा गौरवका आयोजनाहरूको बजेट समेत जोडिएकोले अपुग रकमका लागि गाउँपालिकाले गौरवका योजना कार्यान्वयनका लागि नेपाल सरकार, प्रदेश सरकार र दातृनिकायहरूसंग समन्वय गरी बजेट मांग गर्नुपर्ने देखिन्छ ।

९.५ स्रोत परिचालन रणनीति

आ.व. २०७८/०७९, २०७९/०८० को यथार्थ र आ.व. २०८०/०८१ को अनुमानित आय अध्ययन गर्दा उक्त वर्षहरूमा गाउँपालिकाको आय परम्परागत स्रोतहरू मूलतः मालपोत, दर्ता, नवीकरण, सिफारिश लगायतमा आधारित भएको पाइन्छ । यस गाउँपालिकाले विगत आ.व.हरूमा संकलन गरेको यथार्थ आन्तरिक आय सम्बन्धी विस्तृत विवरण तलको तालिकामा दिइएको छ

तालिका नं. ९.३ — राजस्व अनुमान

क्र.स.	आयका प्रकार	सम्भावनाको विरण (वार्षिक)
१	कर तर्फ	
	भूमि कर (मालपोत)	रु.४०८०३०० संकलन गर्न सक्ने
	सवारी कर (टाँगा, रिक्सा, अटोरिक्सा, इरिक्सा)	रु.१४००२० संकलन गर्न सक्ने
	घर जग्गा बहाल कर	सम्भावना भएको
	व्यवसाय कर	रु ६१३२०० उठ्न सक्ने सम्भावना
	जडिबुटी, कवाडी र जिवजन्तु कर	रु ३३०३०० संकलन हुने संभावना
	विज्ञापन कर	रु. १५३५००० संकलन हुने संभावना
	मानेरन्जन कर	रु. ३८७०० संकलन हुन सक्ने सम्भावना
२	अन्य राजस्व	सम्भावना भएको
	स्लेट, ढुगां गिट्टी, बालुवा एमम् माटोजन्य बस्तुको बिक्री	१००००० उठाउन सकिने
	काठ, दाउरा, जाराजरी, दहत्तर, बहत्तर बिक्री	सम्भावना भएको
	वन पैदावार (सामुदायिक वनको) बिक्री वापको आय	रु ४०५००० संकलन हुन सक्ने
	नक्सापास दस्तुर	रु ८६१०० आम्दानी हुने सम्भावना

हिमाली गाउँपालिकाको प्रथम आवधिक विकास योजना (आ.व. २०८१/०८२-२०८५/०८६)

व्यक्तिगत घटना दर्ता बिलम्ब शुल्क	रु ३५८०० सम्म संकलन गर्न सक्ने
बहाल बिटौर शुल्क	रु १०५००० उठाउन सकिने
पार्किंग शुल्क	संकलन हुन नसक्ने
अस्पताल संचालन	सम्भावना नभएको
फोहरमैला व्यवस्थापन शुल्क	सम्भावना नभएको
स्थानिय खानेपानि महसुल	सम्भावना नभएको
स्थानिय बिद्युत महसुल	सम्भावना नभएको
केवलकार, टेकिंग, कायकिंग, वन्जीजम्प, जीपप्लायर, प्परागलाईडिगं आदि मनोरंजन तथा साहरी खेलकुल सम्बन्धी सेवा तथा व्यवसायमा सेवा शुल्क	सम्भावना नभएको
निर्माण, संचालन र व्यवस्थापन गरेका स्थानिय पुर्वाधार तथा सेवाका सेवा शुल्क (खानेपानी, विजुली, धारा, अतिथि गृह, धर्मशाला, पुस्तकाल, सभागृह, ढल निकास, सडक वत्ति, शौचालय, पार्क पौडी पोखरी, व्ययमशाला, पर्यटकीय स्थाल, हाटवजार, पशु बधशाला, शवदाह गृह, घोबिघाट, सडक, वसपार्क, पुल आदि	रु ६०००० उठाउन सक्ने
मुल्याकन सेवा शुल्क	सम्भावना नभएको
दर्ता, अनुमति तथा नवीकरण दस्तुर (एफमएम रेडियो संचालन, घ बर्गको निर्माण इजाजतपत्र, बिघलय स्थापन, स्थानीय स्तरका व्यापारिक फर्म आदि	रु २९१०६४ उठाउन सकिने
ढुगां, गिट्टी, बालुवा, नुन माटो, खरीदुगां, स्लेट जस्ता वस्तुको सर्झेक्षण, उत्खनन तथा उपयोग शुल्क	सम्भावना नभएको
सिफारिश तथा प्रमाणीत दस्तुर	रु २९१०६४ उठाउन सकिने
दण्ड जरिवाना	उठाउन सकिने

आवधिक योजनामा प्रस्तावित आयोजना तथा कार्यक्रम पाँच वर्षका लागी कार्यान्वयन गर्दा रु. ५६ अरब, ८५ करोड, ८४ लाख ४ हजार स्रोत आवश्यक पर्ने र योजना अवधिको वार्षिकरूपमा गाउँपालिकाको आन्तरिक तथा बाह्य स्रोतबाट उपलब्ध हुने रकम रु. ४ अरब ३३ करोड ९७ लाख ९ हजार उपलब्ध हुने अनुमान तथा प्रक्षेपण गरीएको छ । यस आवधिक योजना कार्यान्वयनका लाग अनुमानित तथा नपुग स्रोत परिचालन गर्न देहायअनुसारका रणनीति अबलम्बन गर्न आवश्यक छ ।

- सम्पत्ति कर तथा भूमि कर, व्यवसाय कर, बहाल कर तथा बहाल विटौरी शुल्क, दस्तुर, अन्य विक्री, सेवा शुल्कको दायरा विस्तार तथा दर वृद्धि गरी आन्तरिक श्रोत बढाउने,
- सङ्घीय योजना तथा प्रदेश योजनाले समेट्ने सङ्घीय सरकार तथा प्रदेश सरकारसँग ठूलास्तरका आयोजना सञ्चालनको लागि आवश्यक पहल तथा पैरवी गर्ने,
- नेपाल सरकार तथा प्रदेश सरकारबाट प्राप्त हुने लागत साझेदारी विस्तार गर्ने र समपुरक तथा विशेष अनुदान लागि आवश्यक पहल गर्ने,
- स्थानीयस्तरमा क्रियाशिल गैसस तथा विकास साझेदारसँग कार्यक्रम विस्तारका लागि वातावरण तयार तथा अतिरिक्त साझेदारी एवं सहकार्य विस्तार गर्ने,
- नाफामूलक क्षेत्रमा लगानीको वातावरण तयार गरी विप्रेषणको अधिकाधिक आकर्षण तथा परिचालन गर्ने,
- स्थानीय स्वाभिमान तथा प्रतिष्ठासँग जोडिएका विकास निर्माणका क्षेत्रमा स्वदेश तथा विदेशमा भएका संस्था तथा व्यक्तिबाट सहयोग जुटाउने
- विकास प्रकृत्यामा जनसहभागिता, स्थानीय स्रोत र सामाग्री अधिकाधिक उपयोग गर्ने,
- लगानीका क्षेत्र पहिचान गरी निजी क्षेत्रको साझेदारी अभिवृद्धि गर्ने,
- विशिष्ट खालका उत्पादनमूलक तथा आयमूलक आयोजनाको लागि आन्तरिक ऋण परिचालन गर्ने,
- छिमेकी तथा अन्य गाउँपालिका वा नगरपालिकासँग समेत सरोकार राख्ने तथा साझा महत्वका आयोजनाका लागि अन्तर स्थानीय सरकार संयुक्त लगानीमा श्रोत परिचालन गर्ने,
- सङ्घ तथा प्रदेश निर्वाचन क्षेत्र पूर्वाधार विकास कार्यक्रमबाट थप स्रोत परिचालनका लागि आवश्यक पैरवी गर्ने ।

९.६ आवधिक योजना कार्यान्वयन

गाउँपालिकाको वार्षिक नीति, कार्यक्रम तथा बजेटका माध्यमबाट यस आवधिक योजनाको कार्यान्वयन हुनेछ । यसका लागि आवधिक योजनाको आधारमा आयोजना बैंक तयार गरी सोको आधारमा तीन वर्षको खर्च तथा लगानी स्रोतको प्रक्षेपण सहित चक्रीय रूपमा मध्यमकालीन खर्च संरचना तयार गरीनेछ । मध्यमकालीन खर्च संरचनामा आधारित भै वार्षिक कार्यक्रम तथा बजेटमार्फत प्राथमिकता प्राप्त कार्यक्रम तथा आयोजनामा बजेट विनियोजन गरी यस योजनाको वास्तविक कार्यान्वयन गरीनेछ । वार्षिक नीति, कार्यक्रम तथा बजेट तर्जुमा गर्दा आवधिक योजनाको समग्र लक्ष्य, उद्देश्य, रणनीति तथा प्राथमिकता, विषय क्षेत्रगत रणनीति तथा कार्यनीति एवम् कार्यक्रम तथा आयोजनालाई आधार लिईनेछ ।

- आवधिक योजना (आयोजना बैंक तयारी आयोजना पहिचान र अवधारणा तयारी) आयोजना लेखाजोखा र प्रस्ताव तयारी, आयोजना छनौट तथा प्राथमिकता निर्धारण)
- मध्यमकालीन खर्च संरचना तर्जुमा ७ चरणको) (प्रक्रियाबाट
- वार्षिक नीति, कार्यक्रम तथा बजेट तर्जुमा बजेट) (विनियोजन
- प्राथमिकता निर्धारण तथा सांकेतीकरण
- विषय क्षेत्रगत तथा एकीकृत कार्ययोजना
- खरिद योजना(गुरू तथा वार्षिक)
- अनुगमन तथा मूल्याङ्कन योजना

वार्षिक नीति, कार्यक्रम तथा बजेट तर्जुमा गर्दा आवधिक योजनाका साथै विषय क्षेत्रगत रणनीतिक तथा गुरूयोजना समेतलाई आधार लिइनेछ । स्विकृत वार्षिक कार्यक्रम तथा बजेट कार्यान्वयनका लागि चैमासिक विभाजन सहितको एकीकृत कार्ययोजना र सो सोअनुसार खरिद गुरूयोजना तथा वार्षिक खरिद योजना तयार तथा स्विकृत गरी कार्यान्वयनका लागि कार्यान्वयन गर्ने निकाय वा एकाइलाई प्रमुख प्रशासकीय अधिकृतले अख्तियारी प्रदान गर्ने व्यवस्था मिलाइनेछ । स्विकृत कार्ययोजना अनुसार कार्यान्वयन क्रममा अनुगमन तथा सुपरीवेक्षण र कार्यक्रम तथा आयोजनाको प्रकृति हेरी शुरू, मध्यम, अन्तिम अवस्था र विकासको चरण मूल्याङ्कनका लागि अनुगमन तथा मूल्याङ्कन योजना निर्माण र निर्धारित विधि तथा प्रक्रिया अनुसार अनुगमन तथा मूल्याङ्कन गरी प्रतिवेदनको सुझाव कार्यान्वयनको व्यवस्था गरीनेछ ।

९.७ अनुगमन तथा मूल्याङ्कन योजना

आवधिक योजना अनुसार वार्षिक नीति, कार्यक्रम तथा बजेट तर्जुमा भए-नभएको, प्रस्तुत कार्यक्रम तथा आयोजनामा लगानी तथा स्रोत साधनको प्रवाह समुचित ढंगले भए-नभएको र अपेक्षित नतिजा प्राप्त भए-नभएको सम्बन्धमा सम्बन्धित महाशाखा/शाखा, विषयगत समिति, अनुगमन तथा सुपरीवेक्षण समिति, कार्यपालिका, अनुगमन तथा सुशासन समितिले निरन्तर, वार्षिक र मद्यावधी र अन्त्यमा निगरानी, सूचना संकलन तथा विश्लेषण र पृष्ठपोषणको आवश्यकता पर्दछ । आवधिक योजनाको नतिजा खाका अनुसार नियमित, आवधिक तथा नतिजामूलक अनुगमन र प्रतिवेदन प्रणालीको लागि अनुगमन योजना बनाउनु पर्दछ । स्थानीय तहको अनुगमन प्रणालीमा सामाजिक तथा सामुदायिक सङ्घ/संस्थाहरूले सञ्चालन गर्ने कार्यक्रम तथा आयोजनाको अनुगमनको समेत व्यवस्था मिलाउनु अनिवार्य हुन्छ

। नतिजामूलक अनुगमन ढाँचा अनुसार आवधिक योजनाको प्रतिफल, असर र प्रभाव तहको नतिजा मापन गर्नुपर्दछ ।

आवधिक योजनाको सान्दर्भिकता, सामाजिकस्यता, प्रभावकारिता, कार्यक्षमता, दिगोपना, असर र प्रभावका सम्बन्धमा लैंगिक तथा समताका दृष्टिले समेत आन्तरिक वा तेश्रो पक्षबाट उद्देश्यपूर्ण तथा व्यवस्थित तवरले सामान्यतः वार्षिक, मध्यावधी तथा योजना सम्पन्न भएपछि अध्ययन तथा लेखाजोखा गर्नुपर्दछ । मूल्याङ्कनबाट प्राप्त निष्कर्ष तथा सिकाइलाई आगामी योजना तर्जुमा प्रक्रियाको क्रममा पृष्ठपोषणका रूपमा लिनुपर्दछ । योजनाको अवधि समाप्त भएपछि निर्धारित परिमाणात्मक र गुणात्मक लक्ष्य प्राप्ति भए/नभएको सम्बन्धमा तेश्रो पक्षबाट अन्तिम मूल्याङ्कन गराउनु उपयुक्त हुन्छ ।

यस प्रथम आवधिक योजनाको देहायमा उल्लिखित योजना अनुसार अनुगमन तथा मूल्याङ्कन गरीनेछः

तालिका नं. ९.४

के अनुगमन तथा मूल्याङ्कन गर्ने?	कसले अनुगमन तथा मूल्याङ्कन गर्ने ?	कहिले अनुगमन तथा मूल्याङ्कन गर्ने?	कसरी अनुगमन तथा मूल्याङ्कन गर्ने?	के अनुगमन तथा मूल्याङ्कन गर्ने ?
योजनाको प्रक्रिया तथा दिगोपना अनुगमन गर्ने	<ul style="list-style-type: none"> - अनुगमन तथा मूल्याङ्कन योजना - वार्षिक नीति, कार्यक्रम तथा बजेट दस्तावेज - मध्यमकालीन खर्च संरचना - आयोजना बैक, आयोजना तथा कार्यक्रम पहिचान, तयारी र छनौट 	वार्षिक तथा मध्यावधि	<ul style="list-style-type: none"> - लक्ष्य र प्रगति विवरणको तुलना गर्ने - विषयगत समिति र कार्यपालिका बैठकमा समीक्षा गर्ने 	अनुगमन तथा सुपरीवेक्षण समिति, वडा समिति, महा-शाखा, शाखा परियोजना तथा गैसस
योजनाको प्रतिफलको अनुगमन गर्ने	<ul style="list-style-type: none"> - त्रैमासिक प्रगति प्रतिवेदन - वार्षिक समीक्षा प्रतिवेदन - वस्तुस्थिति विवरण 	त्रैमासिक, अर्धवार्षिक, वार्षिक र मध्यावधी	<ul style="list-style-type: none"> - वार्षिक कार्ययोजनाको लक्ष्य र प्रगति विवरणको तुलना गर्ने - नतिजामूलक अनुगमन खाका अनुसार प्रतिफल मापन गर्ने - कार्यपालिका र विषयगत समिति र बैठकमा समीक्षा गर्ने - सामाजिक परीक्षण गर्ने तथा प्रतिवेदन विश्लेषण गर्ने 	कार्यपालिका, सुपरिवेक्षण तथा अनुगमन समिति र विषयगत समिति

के अनुगमन तथा मूल्याङ्कन गर्ने?	कसले अनुगमन तथा मूल्याङ्कन गर्ने ?	कहिले अनुगमन तथा मूल्याङ्कन गर्ने?	कसरी अनुगमन तथा मूल्याङ्कन गर्ने?	के अनुगमन तथा मूल्याङ्कन गर्ने ?
योजनाको असर मापन तथा मूल्याङ्कन गर्ने	<ul style="list-style-type: none"> - मध्यावधि समीक्षा प्रतिवेदन - असर अनुगमन प्रतिवेदन - वार्षिक समीक्षा प्रतिवेदन - नमूना अध्ययनरसर्वेक्षण - वस्तुस्थिति विवरण 	वार्षिक, मध्यावधि र अन्तिम वर्ष	<ul style="list-style-type: none"> - नतिजामूलक अनुगमन खाका अनुसार असर मापन गर्ने - अध्ययन तथा सर्वेक्षण गर्ने - कार्यपालिकामा समीक्षा गर्ने - सामाजिक परीक्षण र प्रतिवेदन विश्लेषण गर्ने - सहभागितामूलक रूपमा समीक्षा गोष्ठी गर्ने 	कार्यपालिका, सुपरिवेक्षण तथा अनुगमन समिति र तेश्रो पक्ष
योजनाको प्रभाव लेखाजोखा तथा मापन गर्ने	<ul style="list-style-type: none"> - प्रभाव मूल्याङ्कन प्रतिवेदन - प्रभाव अनुगमन प्रतिवेदन - नमूना अध्ययन/सर्वेक्षण - अन्तिम तथा मध्यावधि समीक्षा प्रतिवेदन - वस्तुस्थिति विवरण - आयोजना/कार्यक्रम प्रभाव मूल्याङ्कन प्रतिवेदन 	<ul style="list-style-type: none"> - योजनाको समाप्ती पछि - मध्यावधि तेश्रो) वर्षको समाप्ति (पछि - प्रभाव अनुगमन योजना समाप्ती) (पछि 	<ul style="list-style-type: none"> - नतिजामूलक अनुगमन खाका अनुसार प्रभाव मापन गर्ने - सहभागितामूलक छलफल गर्ने तथा - अध्ययनरसर्वेक्षण गर्ने - कार्यपालिका र सभाको बैठकमा समीक्षा गर्ने 	स्थानीय सभा, कार्यपालिका, सरोकारवाला र तेश्रो पक्ष

९.७.१ अनुगमन तथा मूल्याङ्कनको आवश्यकता

आवधिक योजना अनुसार वार्षिक नीति, कार्यक्रम तथा बजेट तर्जुमा भए-नभएको, प्रस्तुत कार्यक्रम तथा आयोजनामा लगानी तथा स्रोत साधनको प्रवाह समुचित ढंगले भए-नभएको र अपेक्षित नतिजा प्राप्त भए-नभएको सम्बन्धमा सम्बन्धित महाशाखा/शाखा, विषयगत समिति, अनुगमन तथा सुपरिवेक्षण समिति, कार्यपालिका, अनुगमन तथा सुशासन समितिले निरन्तर, वार्षिक र मध्यावधि र अन्त्यमा निगरानी, सूचना संकलन तथा विश्लेषण र पृष्ठपोषणको आवश्यकता पर्दछ । आवधिक योजनाको नतिजा खाका अनुसार नियमित, आवधिक तथा नतिजामूलक अनुगमन र प्रतिवेदन प्रणालीको लागि अनुगमन योजना बनाउनु पर्दछ । स्थानीय तहको अनुगमन प्रणालीमा सामाजिक तथा सामुदायिक सङ्घ/संस्थाहरूले सञ्चालन गर्ने कार्यक्रम तथा आयोजनाको अनुगमनको समेत व्यवस्था मिलाउनु अनिवार्य हुन्छ । नतिजामूलक अनुगमन ढाँचा अनुसार आवधिक योजनाको प्रतिफल, असर र प्रभाव तहको नतिजा मापन गर्नुपर्दछ ।

आवधिक योजनाको सान्दर्भिकता, सामाजिकस्यता, प्रभावकारिता, कार्यक्षमता, दिगोपना, असर र प्रभावका सम्बन्धमा लैंगिक तथा समताका दृष्टिले समेत आन्तरिक वा तेश्रो पक्षबाट उद्देश्यपूर्ण तथा व्यवस्थित तवरले सामान्यतः वार्षिक, मध्यावधी तथा योजना सम्पन्न भएपछि अध्ययन तथा लेखाजोखा गर्नुपर्दछ । मूल्याङ्कनबाट प्राप्त निष्कर्ष तथा सिकाइलाई आगामी योजना तर्जुमा प्रक्रियाको क्रममा पृष्ठपोषणका रूपमा लिनुपर्दछ

९.७.२ अनुगमन तथा मूल्याङ्कनको जिम्मेवारी

काम भइरहेको समयमा गुणस्तर कायम गर्न जाँच वा निरीक्षण गरी अनुगमन गरीन्छ । यसले तोकिएको काम तोकिएको समय, तोकिएको लागत र गुणस्तरमा भए नभएको सुनिश्चित गर्दछ । पालिकाले आफ्मना स्वीकृत कार्यक्रमको अलावा आफ्मनो भूगोलभित्र सञ्चालित अन्य विकास कार्यक्रमहरूको समेत अनुगमन गरी तत्त निकायमा जानकारी पठाउने गर्दछ ।

क. पालिकाले देहायका आयोजनाहरूको अनुगमन गर्नेछ

- पालिकाबाट स्वीकृत कार्यक्रम वा आयोजनाहरू ।
- पालिकाबाटलगानी भएको आयोजनाहरू ।
- नेपाल सरकार वा प्रदेश सरकारबाट प्राप्त स्रोत साधनमार्फत् सञ्चालित आयोजनाहरू ।
- पालिकाको क्षेत्रभित्र गैरसरकारी संस्थामार्फत् सञ्चालित आयोजनाहरू ।
- पालिकाले आवश्यक ठानेका अन्य आयोजनाहरू ।

ख. अनुगमनमा मूलभूत रूपमा निम्न विषयहरू हेरिनेछन्

- कार्यतालिका अनुसार काम भए नभएको,
- तोकिएको कामको समय, लागत र गुणस्तर भए नभएको,
- कार्यसम्पादनको क्रममा कुनै त्रुटि भए नभएको
- डिजाइनमा वा कार्यान्वयनमा कुनै गल्ती वा कमी-कमजोरी भए नभएको ।

यस्तो अनुगमनबाट कार्यान्वयनमा भएको गल्ती कमजोरी तत्काल सुधार गरी समयमा नै आयोजना सम्पन्न गर्नका साथै सार्वजनिक कोषको अपव्यय हुनबाट रोकिनेछ । अनुगमन समितिले अनुगमन योजना बनाई उपाध्यक्षको संयोजकत्वमा गठन भएको समितिबाट अनुगमन योजना स्वीकृत गराई नियमित अनुगमनको व्यवस्था गर्नुपर्दछ । समितिले योजना कार्यक्रमको सूचकका आधारमा अनुगमन गरी प्रतिवेदन पेश गर्नुपर्दछ । आफूले गरेको अनुगमनका आधारमा तत्काल समाधान गर्नुपर्ने विषयको हकमा तत्कालै प्रतिवेदन गर्ने र अन्यको हकमा मासिक रूपमा गाँउ कार्यपालिकाको बैठकमा प्रस्तुत गर्नुपर्दछ । कार्यपालिकाको बैठकमा अनुगमन प्रतिवेदन नियमित एजेण्डाको रूपमा छलफलमा ल्याउने व्यवस्था मिलाउनुपर्दछ ।

ग. अनुगमनमा देहायका मध्ये कुनै तरिकाहरू अपनाइनेछ

- नियमित प्रतिवेदन लिएर ।
- स्थलगत अवलोकन गरेर ।

- सरोकारवालाहरूसँग छलफल गरेर ।
- नागरीक समाजका संस्थाहरू परिचालन गरेर (मिडिया आदि) ।
- सार्वजनिक परीक्षण, सार्वजनिक सुनुवाइ, सामाजिक परीक्षण जस्ता विधिहरू अपनाएर ।

घ. अनुगमनमा देहायका पदाधिकारीहरू संलग्न रहनेछन्:

- स्थानीय तहको कार्य विभाजन नियमावलीले तोकेको पदाधिकारी ।
- उपाध्यक्ष (स्थानीय सरकार सञ्चालन ऐन २०७४) ।
- अनुगमन तथा सुपरिवेक्षण समितिका सदस्यहरू ।
- प्रमुख प्रशासकीय अधिकृत र सम्बन्धित शाखा प्रमुख (नियमित कार्य) ।
- वडा स्तरीय आयोजनाको हकमा वडाध्यक्ष र सदस्यहरू ।

ङ. गाउँपालिका स्तरीय अनुगमन तथा सुपरिवेक्षण समितिमा देहायका पदाधिकारीहरू रहनेछन्:

तालिका नं. ९.५

क्र.सं	पदाधिकारी	जिम्मेवारी
१	पालिका उपाध्यक्ष	संयोजक
२	पालिका अध्यक्षले तोकेका एकजना महिलासहित कार्यपालिकाका सदस्यहरूमध्येबाट दुईजना सदस्य	सदस्य
३	प्रमुख प्रशासकीय अधिकृत	सदस्य
४	प्रमुख, योजना शाखा	सदस्य सचिव

नोट: आवश्यकताअनुसार कार्यपालिकाका अन्य सदस्य तथा विषयविज्ञलाई आमन्त्रण गर्न सकिनेछ ।

च. अनुगमन समितिको कार्ययोजना देहायअनुसार बनाई लागु गर्नुपर्दछ

- कार्यपालिकामा एकीकृत कार्यान्वयन कार्ययोजना पेश गरेको १५ दिनभित्र अनुगमन तथा सुपरिवेक्षण समितिबाट आफ्नो वार्षिक अनुगमन कार्ययोजना बनाई कार्यान्वयन गर्ने ।
- अनुगमन तथा सुपरिवेक्षण समितिले गरेको कामको प्रतिवेदन प्रत्येक २ महिनामा पेश गरी कार्यपालिकाको बैठकमा छलफल गर्ने । सुपरिवेक्षणसमितिले समधान गर्न नसकेका समस्याहरूलाई यस बैठकले सम्बोधन गर्ने ।

९.७.३ अनुगमन तथा मूल्याङ्कन प्रक्रिया

अनुगमन तथा मूल्याङ्कन एउटा निरन्तर प्रक्रिया हो जो हिमाली गाँउपालिकाले निरन्तर गरीरहेको छ । हिमाली गाँउपालिकाले आफ्नो क्षेत्रको विकास र समृद्धिका लागि विभिन्न कार्यक्रम र परियोजना संचालन गर्दछ । गाउँपालिकाको अनुगमन तथा मूल्याङ्कन (M&E) प्रक्रिया यी कार्यक्रमहरूको प्रभावकारिता र पारदर्शिता सुनिश्चित

गर्न महत्त्वपूर्ण भूमिका खेल्छ। नियमित अनुगमन मार्फत, परियोजना स्थलहरूको भ्रमण, सहभागीहरूसँग अन्तर्वाता, र प्रत्यक्ष अवलोकन गरेर, कार्यक्रमहरूको प्रगति र समस्याहरूको बारेमा जानकारी संकलन गरीन्छ। यसले तत्काल समाधान खोज्न र आवश्यक सुधार गर्न सहयोग पुऱ्याउँछ ।

मूल्याङ्कन प्रक्रिया हिमाली गाउँपालिकामा दुई प्रकारले संचालन गरीन्छ: आन्तरिक र बाह्य। आन्तरिक मूल्याङ्कनमा, गाउँपालिकाका अधिकारीहरू आफैले परियोजनाहरूको समीक्षा गर्छन्, जसमा परियोजनाको लक्ष्य प्राप्ति, आर्थिक पारदर्शिता, र प्राविधिक मापदण्डहरूको पालना सुनिश्चित गरीन्छ। बाह्य मूल्याङ्कनमा, बाह्य विशेषज्ञहरूद्वारा परियोजनाहरूको समीक्षा गरीन्छ, जसले तटस्थ दृष्टिकोणबाट परियोजनाहरूको प्रभावकारिता, दीर्घकालीन स्थायित्व, र सामुदायिक प्रभावको अध्ययन गर्छन्। यस प्रक्रियाले परियोजनाहरूको सम्पूर्ण मूल्याङ्कन गर्न सहयोग पुऱ्याउँछ ।

हिमाली गाउँपालिकाको अनुगमन तथा मूल्याङ्कन प्रक्रियाले परियोजनाहरूको गुणस्तर सुधार गर्न, समस्या समाधान गर्न, र समुदायमा दीर्घकालीन सकारात्मक परिवर्तन ल्याउन महत्त्वपूर्ण भूमिका खेल्छ। नियमित अनुगमन र मूल्याङ्कनद्वारा प्राप्त नतिजाहरूका आधारमा नयाँ रणनीतिहरू बनाइन्छन्, जसले गाउँपालिकाको विकास र समृद्धिमा सहयोग पुऱ्याउँछ । यसले गाउँपालिकाको पारदर्शिता र जवाफदेहितालाई पनि बढावा दिन्छ, जसले गर्दा समुदायका सदस्यहरूले आफ्ना सरोकार र आवश्यकता सम्बोधन भएको महसुस गर्छन्।

अनुसूचीहरू

अनुसूचि — १ पालिकाका GIS स्रोत नक्शाहरू

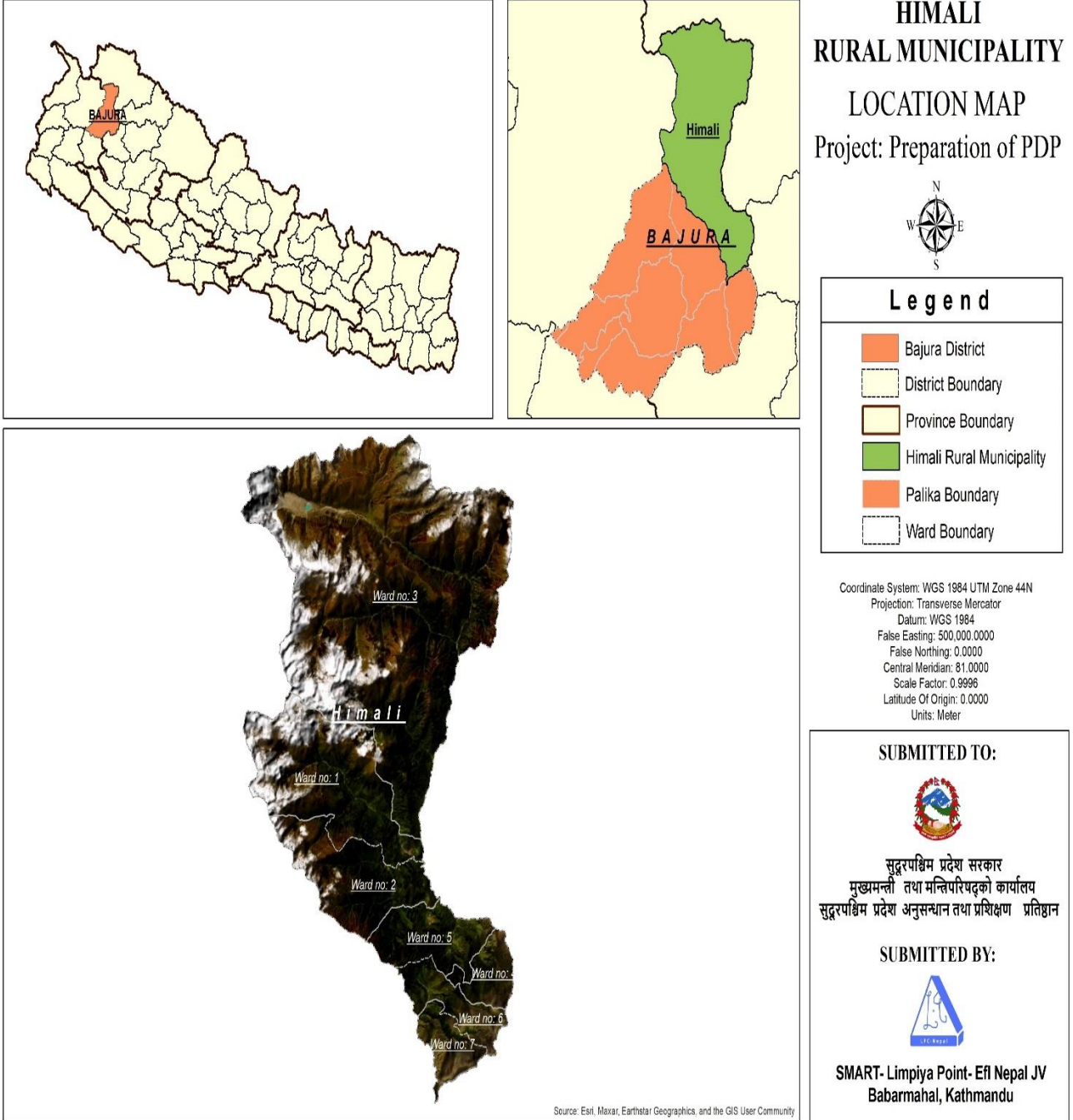

१.१ Location Map of Himali Rural Municipality Bajura

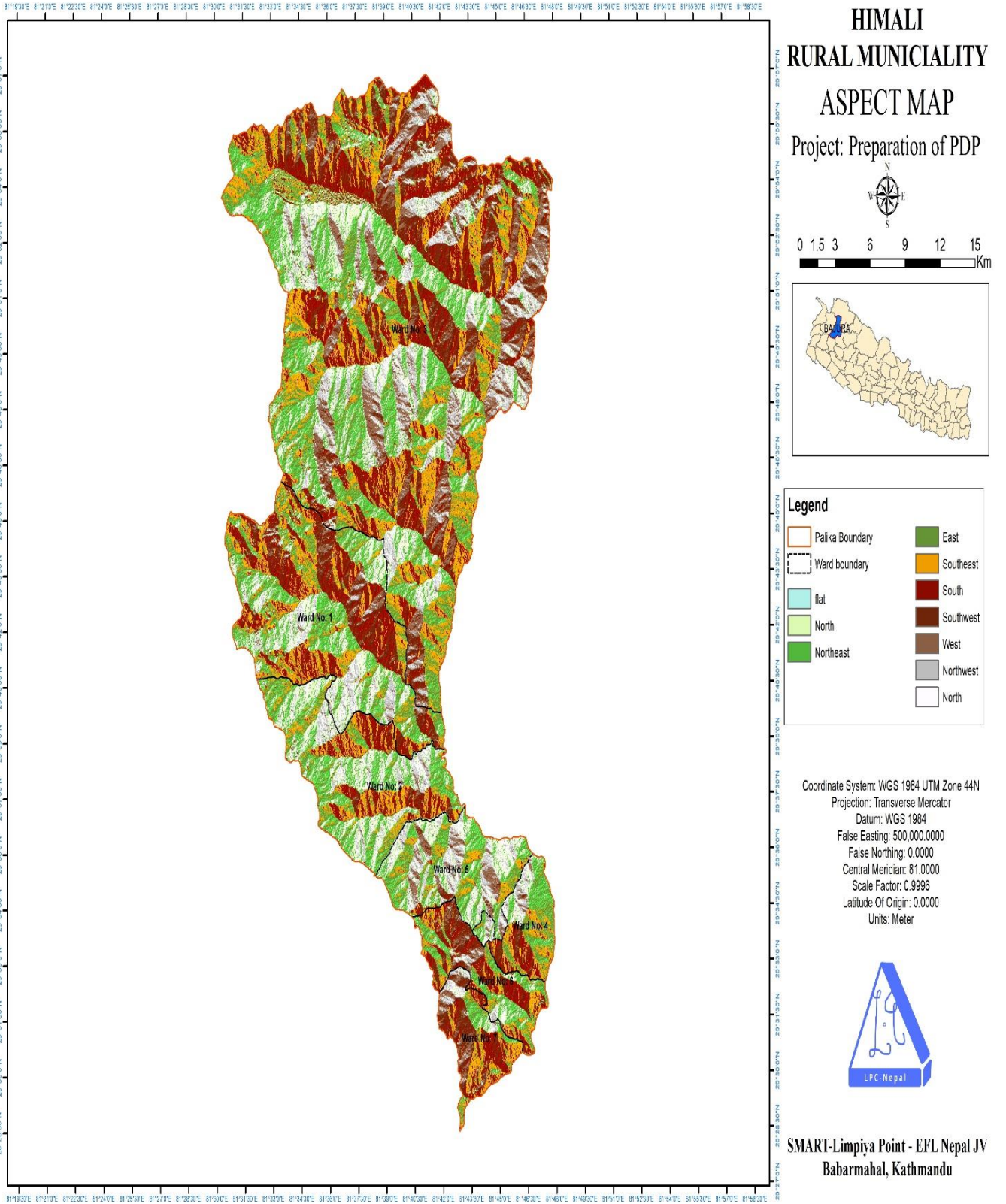

१.२ Aspect Map of Himali Rural Municipality

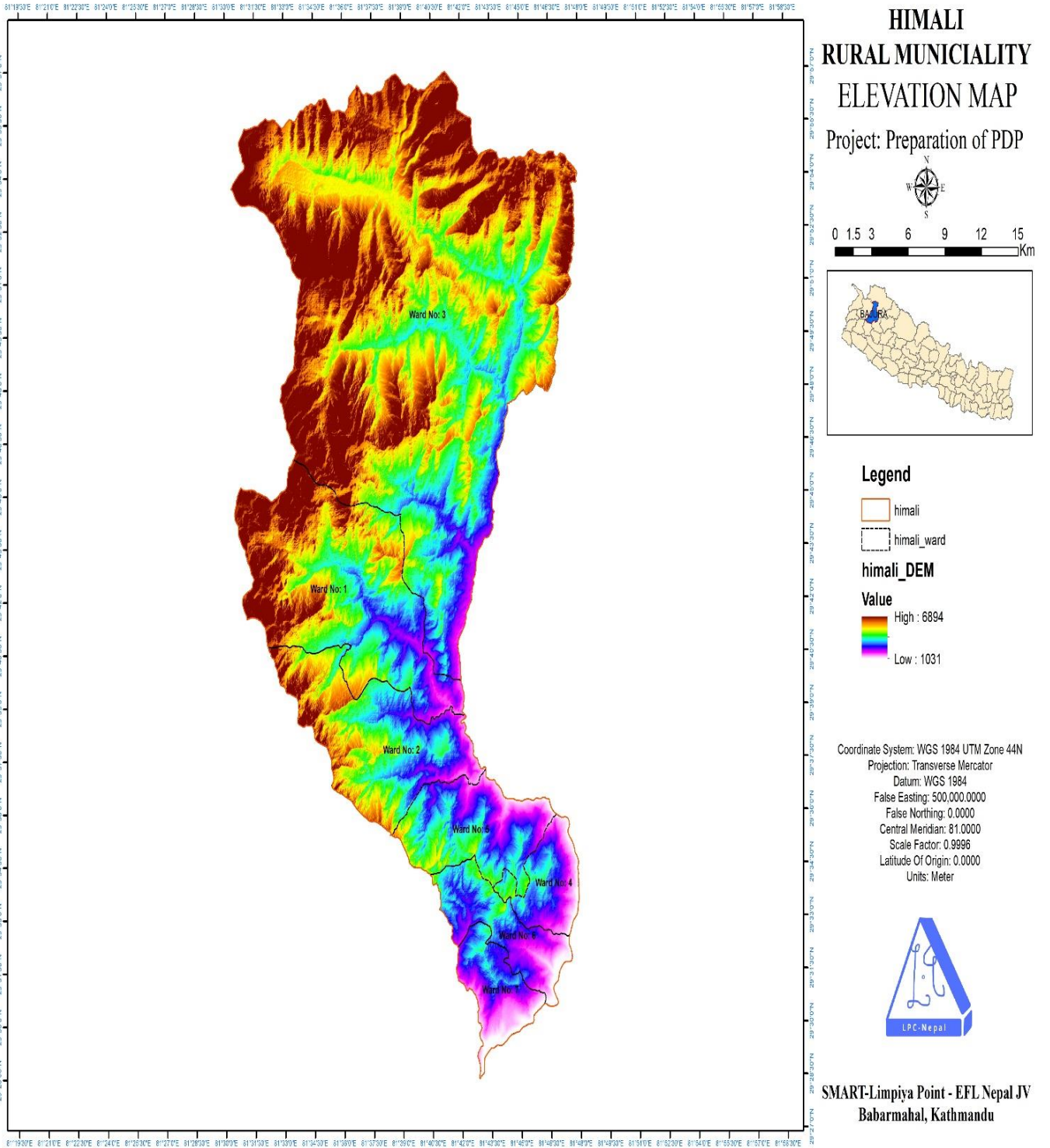

१.३ Elevation Map of Himali Rural Municipality

हिमाली गाउँपालिकाको प्रथम आवधिक विकास योजना (आ.व. २०८१/०८२-२०८५/०८६)

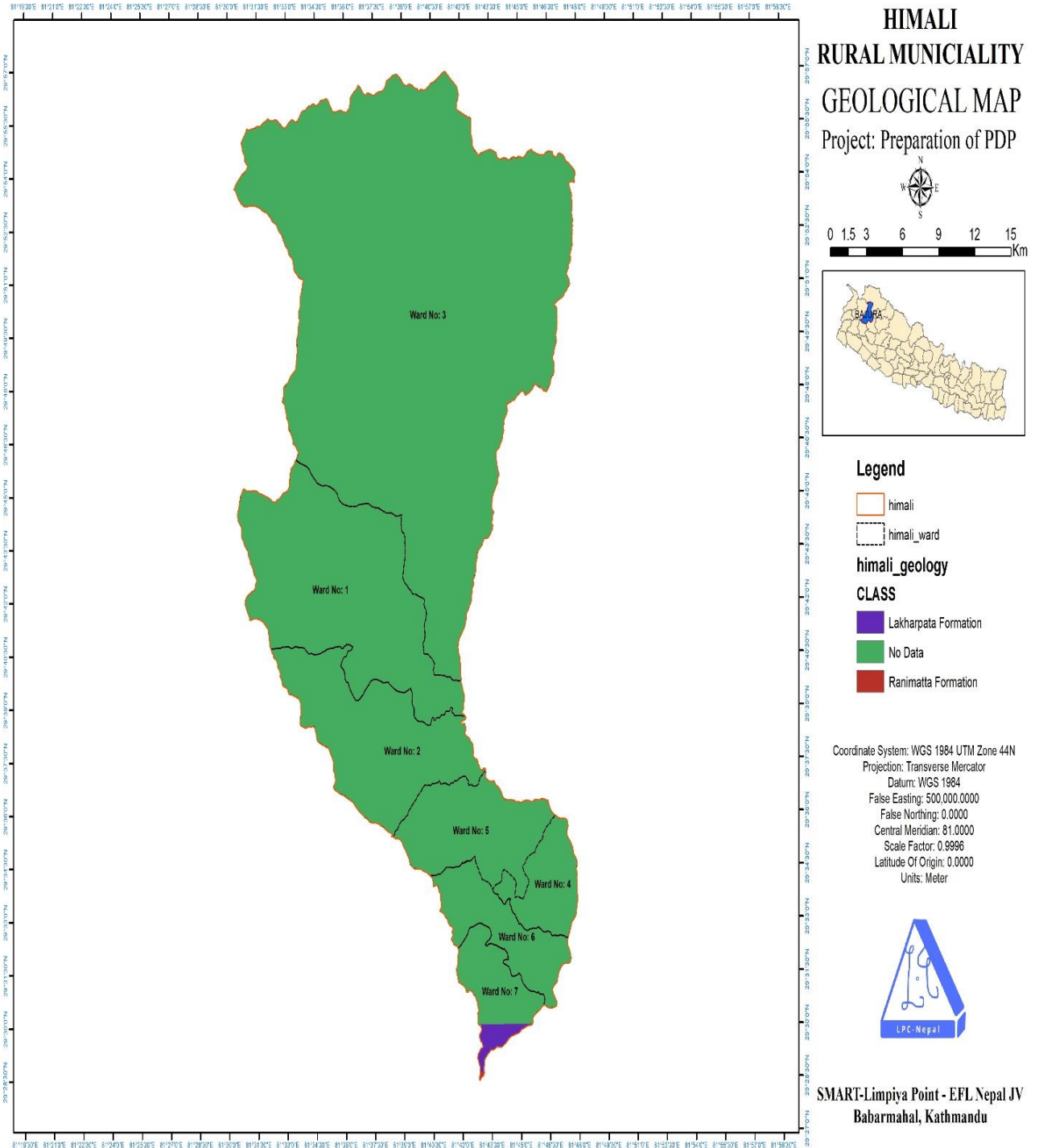

१.४ Geology Map of Himali Rural Municipality

हिमाली गाउँपालिकाको प्रथम आवधिक विकास योजना (आ.व. २०८१/०८२-२०८५/०८६)

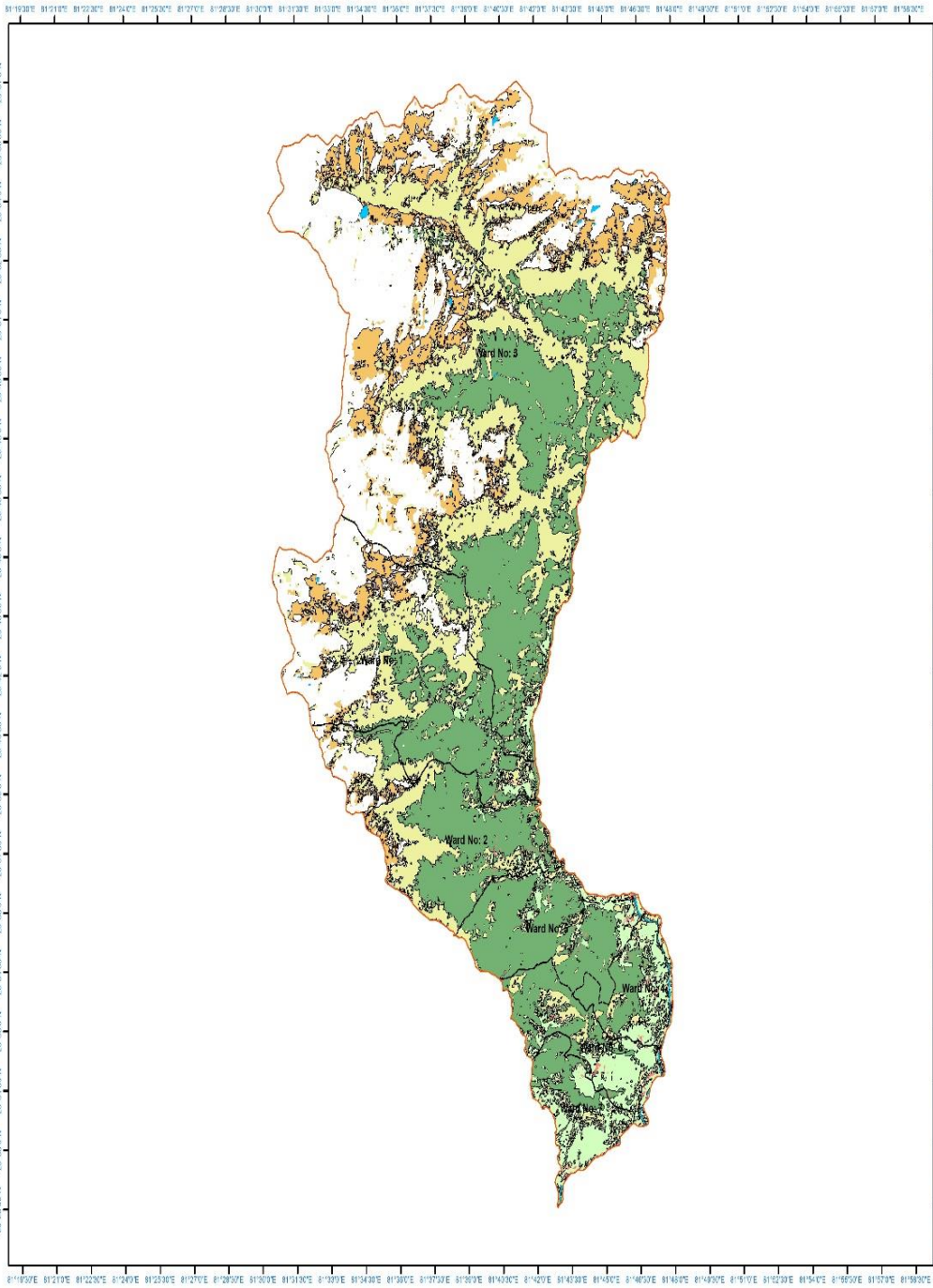

**HIMALI
RURAL MUNICIPALITY
LANDCOVER MAP**
Project: Preparation of PDP



Legend

- Palika Boundary
- Ward Boundary
- Waterbodies
- Forest
- Riverbed
- Built-up Area
- Agriculture Land
- Barren Land
- Grassland
- Snow

Coordinate System: WGS 1984 UTM Zone 44N
 Projection: Transverse Mercator
 Datum: WGS 1984
 False Easting: 500,000.0000
 False Northing: 0.0000
 Central Meridian: 81.0000
 Scale Factor: 0.9996
 Latitude Of Origin: 0.0000
 Units: Meter



SMART-Limpiya Point - EFL Nepal JV
 Babarmahal, Kathmandu

Land Cover Map

हिमाली गाउँपालिकाको प्रथम आवधिक विकास योजना (आ.व. २०८१/०८२-२०८५/०८६)

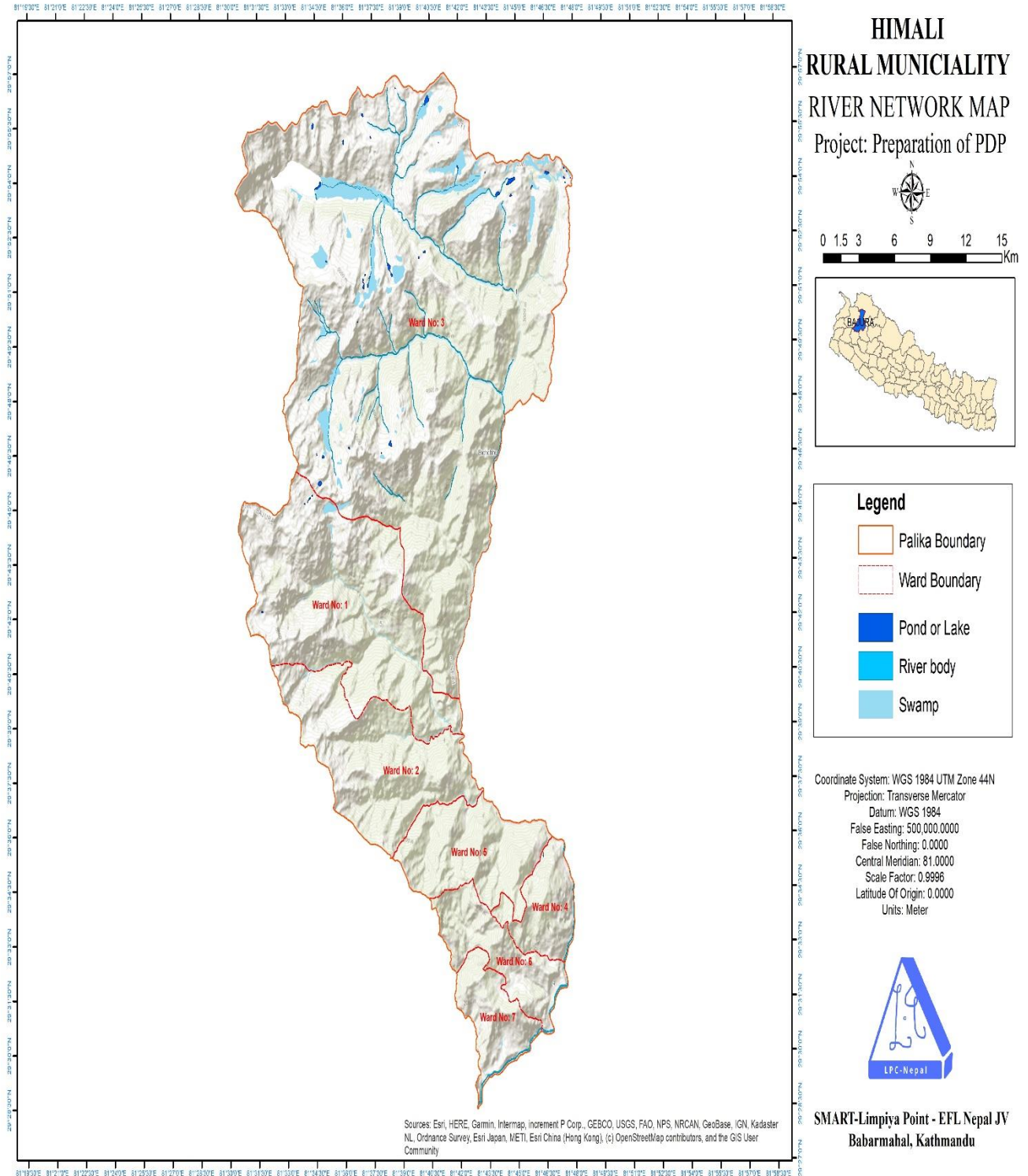

१.५ River Network Map of Himali Rural Municipality

हिमाली गाउँपालिकाको प्रथम आवधिक विकास योजना (आ.व. २०८१/०८२-२०८५/०८६)

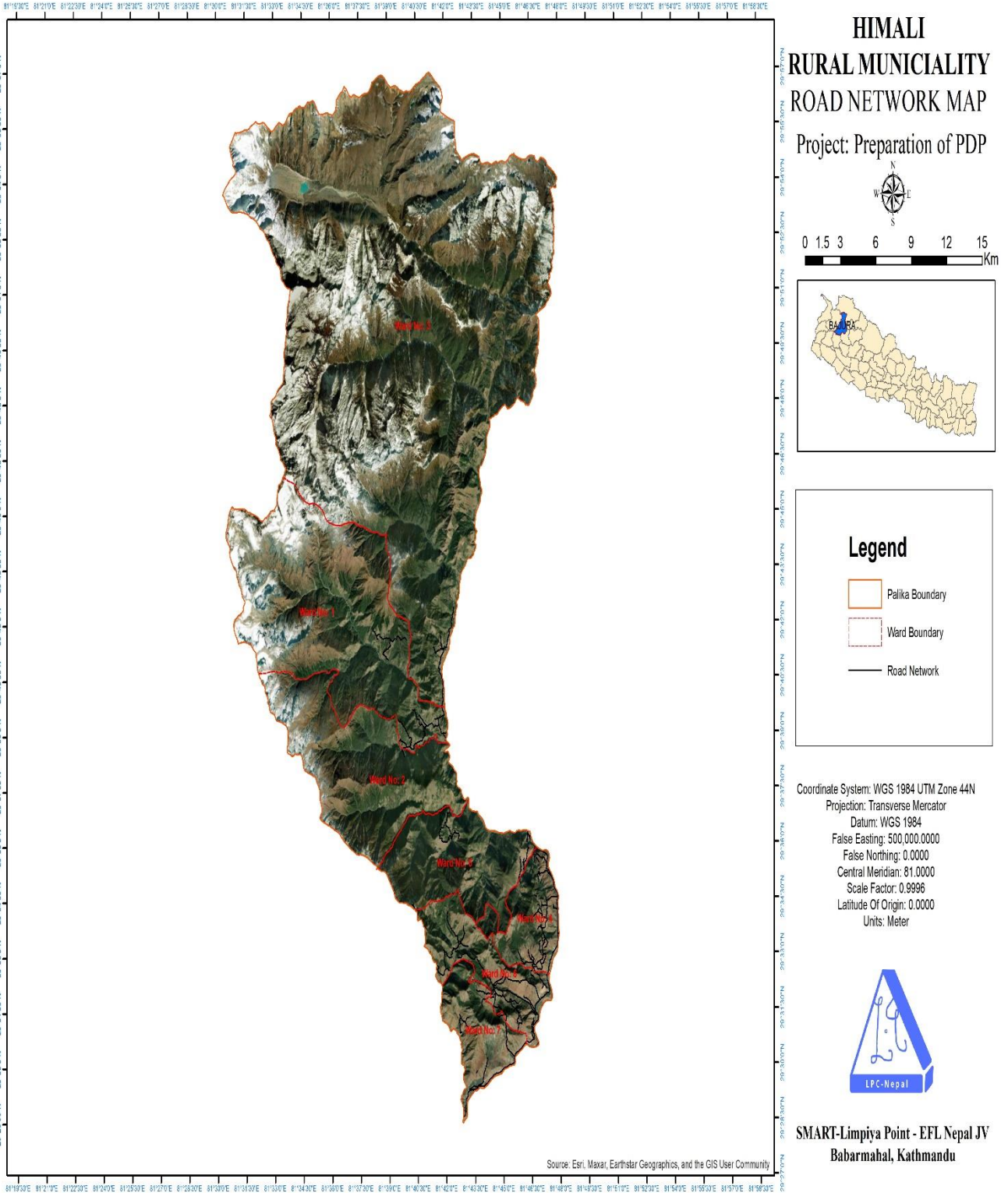

१.६ Road Network Map of Himali Rural Municipality

हिमाली गाउँपालिकाको प्रथम आवधिक विकास योजना (आ.व. २०८१/०८२-२०८५/०८६)

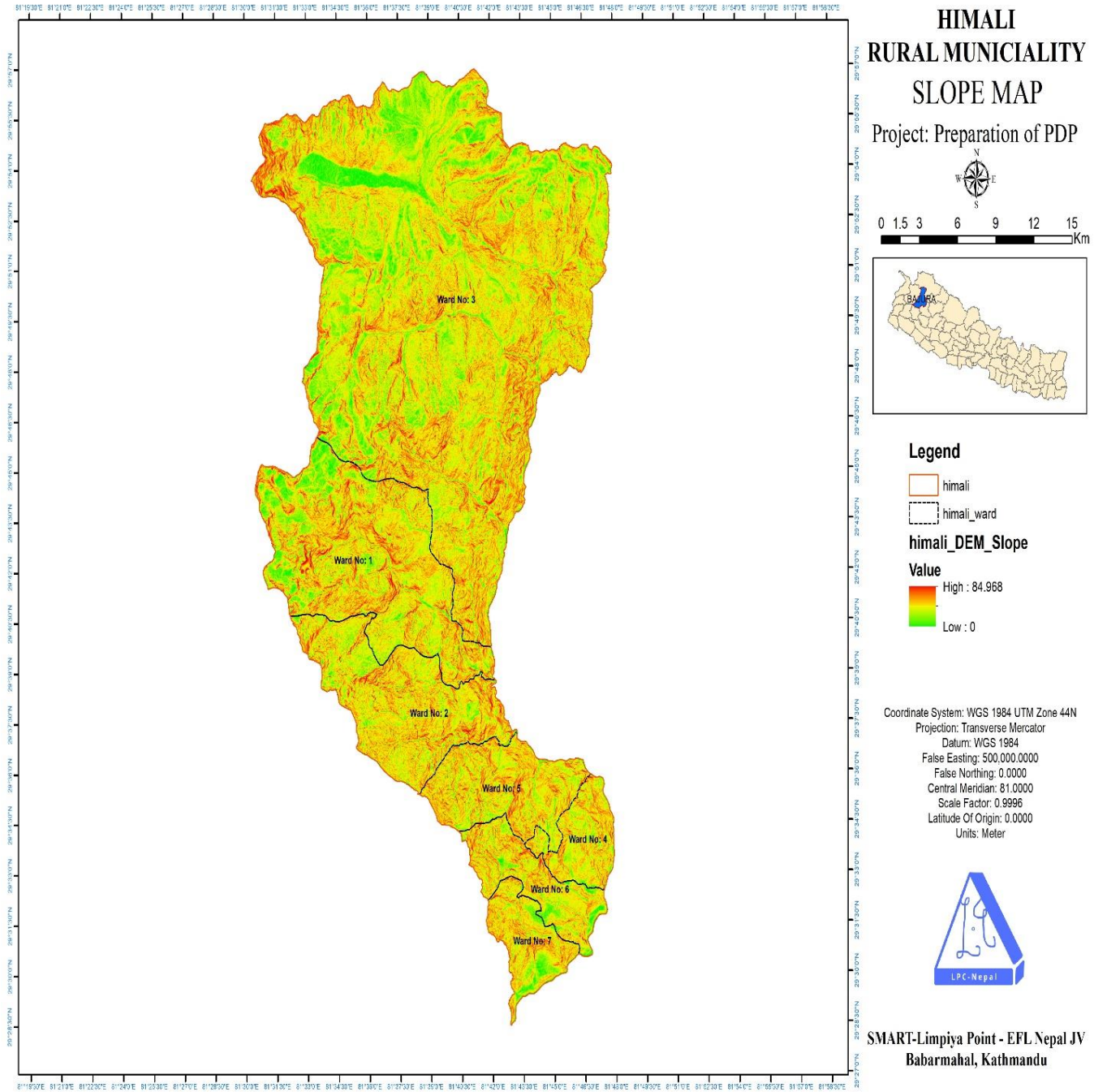

१.७ Slope Map of Himali Rural Municipality

हिमाली गाउँपालिकाको प्रथम आवधिक विकास योजना (आ.व. २०८१/०८२-२०८५/०८६)

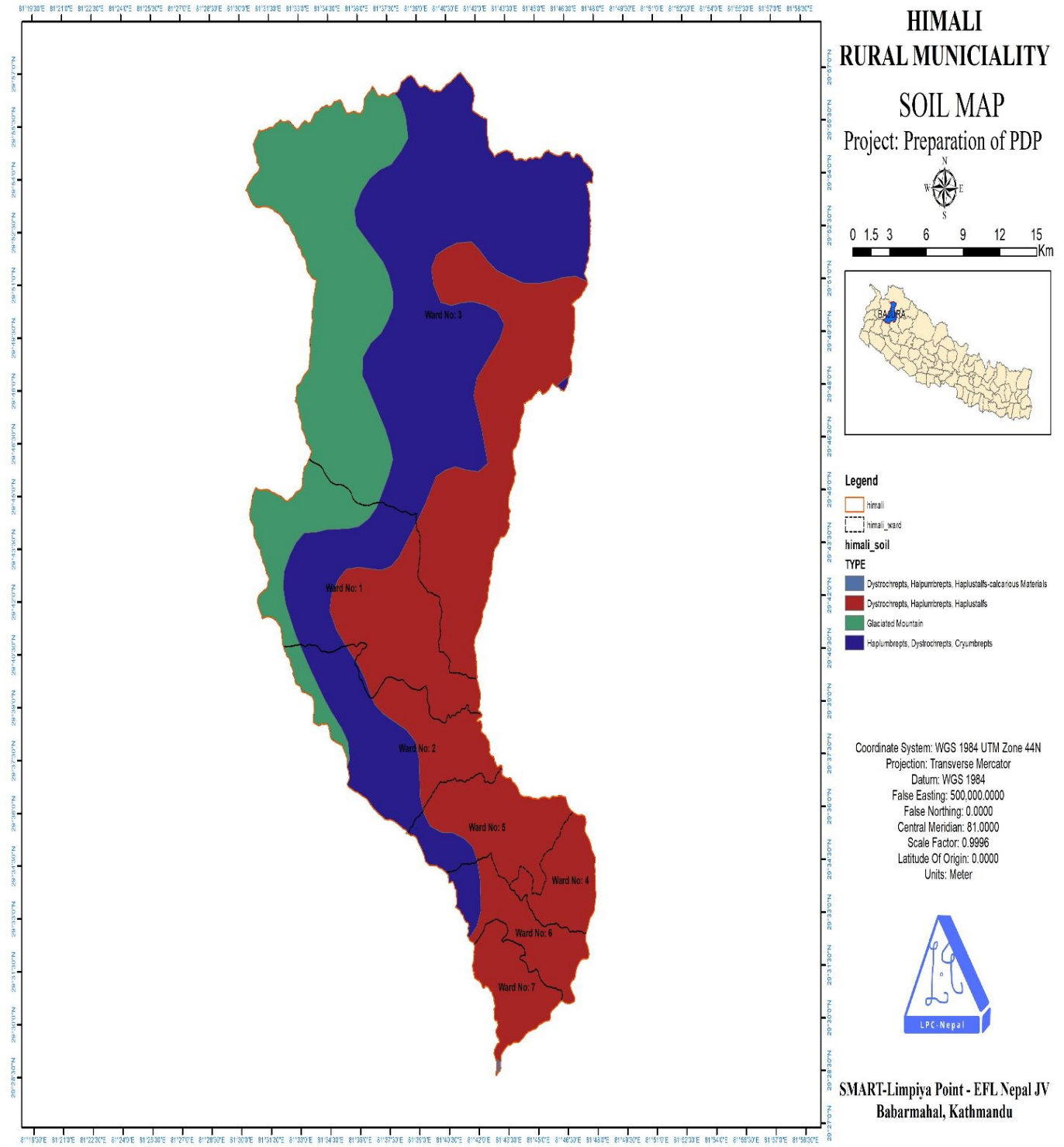

१.८ Soil Map of Himali Rural Municipality

अनुसूचि-२ — बैठक माइन्यूट

१. कार्यशाला गोष्ठी बैठक माइन्यूट

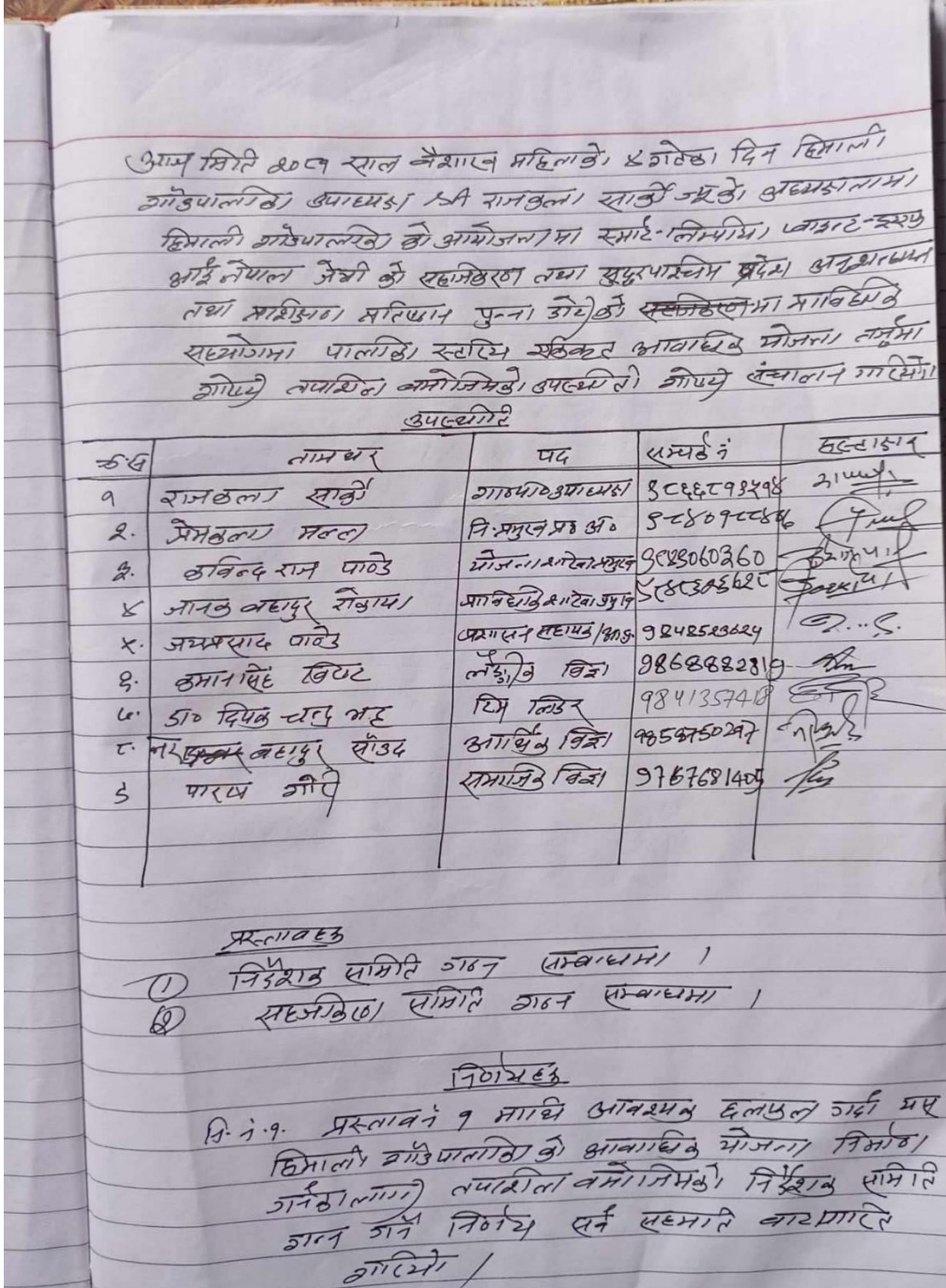

निर्देशक समिति

१. अध्यक्ष श्री शोविन्द बहादुर मल्ल
२. उपसचिव श्री रामबहादुर राई
३. सदस्य श्री जोर्या मल्ल (सामाजिक विकास समिति)
४. सदस्य श्री विमानन्द पाण्डे (शैक्षिक विकास समिति)
५. सदस्य श्री लक्ष्मण शर्मा (आर्थिक विकास समिति)
६. " श्री प्रदिप थापा (वातावरण तथा सिपक विकास समिति)
७. " श्री मंगल कुटा (शुभमाला तथा सहयोग)
८. " कार्यपालिका सदस्य
९. " श्री विषमगर शांका समुदाय
१०. " श्री (अध्यक्ष लेभोनेरे मास्टर)
११. " विषय विज्ञा
१२. " "
१३. " "
१४. प्र.सचिव श्री रामबहादुर मल्ल (प्र.प्र.सच.)

नि.वि.२. सरलाका २ जनाका आवश्यक इन्जिनियर राई मल्ल विद्यालय) गाउँपालिका) को आवधिक योजना निर्माण गर्नका लागि तथा शैक्षिक, सामाजिक, सहकारी तथा गहन गर्ने निर्णय गर्दै सहकारी बाट पारदर्शिता

१. जयप्रसाद पाण्डे
२. देवराज बस्नेत (सचिव)
३. प्रेमबहादुर मल्ल
४. कविन्द्र राज पाण्डे
५. जयबहादुर शर्मा
६. दीपक शर्मा
७. गोपी पाण्डे

२. दीर्घकालीन सोच निर्धारण गोष्ठी माइन्युट

आज मिति २०८१ जेष्ठ २८ गते वा दिन यस हिमाली गाउँपालिका धुलाचौर, बाजुरा को आयोजना सु.प. अनुसन्धान तथा प्रशिक्षण प्रतिष्ठान पुना डोरीको प्राविधिक र आर्थिक सहयोगमा ~~सु~~ स्थित आवाधिक विकास योजना तर्जुमा निर्धारण सोच लक्ष्य र उद्देश्य निर्धारण तथा योजना तर्जुमा कार्यशाला गोष्ठी यस हिमाली गा.पा. अध्यक्ष श्री गोविन्द बहादुर मल्ल अरु श्री अध्यक्षतामा तपसिल बमोजिमको उपस्थितिमा संचालन गरियो

तपसिल

श्री	श्री	गोविन्द बहादुर मल्ल	अध्यक्ष
श्री	श्री	रामकुल शाही	उपाध्यक्ष
श्री	श्री	प्रमानन्द पाण्डे	जडा अध्यक्ष
श्री	श्री	ओल्पा भण्डारी	" "
श्री	श्री	मजाल व. लुटा	" "
श्री	श्री	प्रदिप थापा	" "
श्री	श्री	तपेन्द्र कुमार शाही	" "
श्री	श्री	रघु बहादुर लुटा	" "
श्री	श्री	प्रेमनाथ भण्डारी	" "
श्री	श्री	राज बहादुर भण्डारी	मि. व. प्र. फ.
श्री	श्री	प्रेमकुल मल्ल	सहायक सचिव
श्री	श्री	देवराज संचाल/शही	प्रशासन
श्री	श्री	पुजन थापा	कृषि विज्ञान
श्री	श्री	अप प्रसाद पाण्डे	राज्य सेवा
श्री	श्री	खम्बीर शाही	लेखा शाखा
श्री	श्री	बन्दरज पाण्डे	पौख्रि विज्ञान शाखा
श्री	श्री	बनबिर बुढा	
श्री	श्री	अपन्दु मल्ल	
श्री	श्री	मनिराम सापगोरा	
श्री	श्री	कुमला बुढा	
श्री	श्री	अनत पाण्डे	

- १) श्री जॉर्ज डाकी
 २) श्री शतेन्द्र राउपा
 ३) श्री धर्मनन्द पाण्डे
 ४) श्री मनमोषि पाण्डे
 ५) श्री सतीन्द्र खड्का
 ६) श्री विष्णु खड्का
 ७) श्री रमेश साठे
 ८) श्री कमान सिंह विष्ट
 ९) श्री पारस गिरी
 १०) श्री रमेश विक्रम शाही - SPRTA जुम्ला जेपी अकादमी
 ११) श्री मोहन प्र. मुर्ति - SPRTA जुम्ला जेपी - स.वि. विद्या
 १२) श्री लक्ष्मण डाकी - पौजडेलो शाखा

प्रस्तावहरू

- १) आवाधिक योजनाको निर्गमालीको योजनाको स्वीकारमा ।
- २) हिमाली गाउँपालिकाको आवाधिक योजनाको मस्यौदा छलफल स्वीकारमा ।

निर्णयहरू

- नि-०-१. प्रस्तावनं १ माथि आवश्यक छलफल गर्दा मस्य हिमाली गाउँपालिकाको स+ निर्गमालीको स्वीकारमा ।
 " स्वास्थ्य, शिक्षा, कृषि जमीन, पर्यटन र पूर्वाधार क्षेत्रको विकासको लागि हिमालीको आवाधिक योजनाको मस्यौदा छलफल गर्न निर्णय पारित गरियो ।
 नि-०-२. प्रस्तावनं २ माथि आवश्यक छलफल गर्दा हिमाली गाउँपालिकाको निर्गमालीको स्वीकारमा । छलफल गर्दा कुनै बुझाई नभएकोले आवाधिक योजनाको मस्यौदा स्वीकार गर्न निर्णय पारित गरियो ।



हिमाली गाउँपालिकाको प्रथम आवधिक विकास योजना (आ.व. २०८१/०८२-२०८५/०८६)

आज मिति २०८१/०८/१९ गतेको दिन हिमाली पालिकाको आवधिक विकास योजना तर्जुमाका लागि वडा नं. २ को वडा स्तरीय छलफल कार्यक्रम सम्पन्न गरियो /

नाम	पद	ठेगाना	हस्ताक्षर
रण बहादुर बुढा	वडा अध्यक्ष	हिमाली - २	
कलान्धरा बुढा	उप-सहस्य	हिमाली - २	
देव थापा	वडा सहस्य	हिमाली - २	
तुलाराम थापाकोटा	वडा सहस्य	हिमाली - २	
जोशिम शेखिया	महिला अध्यक्ष	हिमाली - २	
भानु शंकाया	युवा प्रतिनिधि	हिमाली - २	
कालिबहादुर थापा	पार्षद प्रतिनिधि	हिमाली - २	
रमेश बुढा	पार्षद	हिमाली - २	
रघुनाथ बुढा	पार्षद	हिमाली - २	
विष्णु बोहरा	युवा प्रतिनिधि	हिमाली - २	
रविन्द्र बुढा	युवा प्रतिनिधि	हिमाली - २	
विष्णुनाथ बुढा	युवा प्रतिनिधि	हिमाली - २	
सुजयति बुढा	पार्षद	हिमाली - २	
बाबू बोहरा	पार्षद	हिमाली - २	
आपिना बोहरा	महिला प्रतिनिधि	हिमाली - २	
आइतु बुढा	अन्य उपस्थित	हिमाली - २	
सुजला बुढा	अन्य उपस्थित	हिमाली - २	
गिरा रजकुटा	अन्य उपस्थित	हिमाली - २	
निमकला शंकाया	अन्य उपस्थित	हिमाली - २	
सुन्दरवि बुढा	अन्य उपस्थित	हिमाली - २	
रजुमल शंकाया	अन्य उपस्थित	हिमाली - २	
पठान थापा	अन्य उपस्थित	हिमाली - २	
हिरालाल थापा	अन्य उपस्थित	हिमाली - २	
जयलाल बोहरा	अन्य उपस्थित	हिमाली - २	
राजकालि बुढा	अन्य उपस्थित	हिमाली - २	
मिश्र वर शंकाया	का.का.स.	हिमाली - २	
अम्बलाल बुढा	वडा प्रतिनिधि	हिमाली - २	

२०८१
रण बहादुर बुढा
वडा अध्यक्ष

भाज मिति २०८१/१/१९ गतेका दिन हिमाली गाउँपालिकाको आवधिक विकास योजना तर्जुमाका लागि वडा नं. ३ को वडास्तरीय हलफल कार्यक्रम सम्पन्न गरियो ।

क्र.सं.	नाम थ (पद	ठेगाना	हस्ताक्षर
१	जैमलाल गडा	वडा अध्यक्ष	हिमाली	जैमलाल
२	बुढा लामा	गाउँपालिका वडा सदस्य	"	जैमलाल
३	कुल जेठ	वडा सदस्य	"	काजी
४	खिरम जेठ	"	"	काजी
५	रामलाल लामा	"	"	काजी
६	धर्मजि शर्मा	"	"	काजी
७	उमेश शर्मा	जाकिर	"	काजी
८	फोक्सि चन्द शर्मा	काजी	"	काजी
९	कुमल शर्मा	काजी	"	काजी
१०	शैलभा (रेड)	अनमी	"	काजी
११	धर्म शर्मा	काजी	"	काजी
१२	गान्धी नेपाली	अनमी	"	काजी

अनुसूचि -४ विभिन्न कार्यक्रमक फोटोहरु

आवधिक विकास योजना तर्जुमा गर्दाका फोटोहरु

हिमाली गाउँपालिका,बाजुरा



हिमाली गाउँपालिका,बाजुरामा आवधिकयोजना तर्जुमाका विज्ञ टोली



हिमाली गाउँपालिका,बाजुरा



आवधिक योजना तर्जुमाको छलफल कार्यक्रम

हिमाली गाउँपालिकाको प्रथम आवधिक विकास योजना (आ.व. २०८१/०८२-२०८५/०८६)



दिर्घकालिन सोच निर्धारण तथा मस्यौदा प्रतिवेदन प्रस्तुतीकरण

अनुसूचि -५ परिचालित बिज्ञ टोली बिबरण

क्र.सं.	नाम	पद
१.	डा.दिपकचन्द्र भट्ट	योजनाविद/टोली प्रमुख
२.	डा. कृष्ण राज पन्त	अर्थशास्त्री तथा वित्तीय विश्लेषक
३.	श्री हरि प्रसाद जोशी	शहरी योजनाकार /पूर्वाधार विज्ञ
४.	श्री तर्क राज जोशी	वातावरण/विपद ब्यबस्थापन विज्ञ
५.	श्री नर बहादुर सावद	समाजशास्त्री तथा लैंगिक समानता तथा सामाजिक समावेशीकरण विज्ञ
६.	श्री गणेश पाण्डे	जनस्वास्थ्य तथा पोषण विज्ञ
७.	श्री श्याम शरण नेपाल	GIS Expert तथा स्थानगत योजना विज्ञ
८.	श्री देव राज जोशी	भाषा विज्ञ (नेपाली)